

แผนพัฒนาสี่ปี (พ.ศ.๒๕๖๑ – ๒๕๖๔)



องค์การบริหารส่วนตำบลบ่อภาค
อำเภอชาติตระการ จังหวัดพิษณุโลก

คำนำ

ด้วยระเบียบกระทรวงมหาดไทยว่าด้วยการจัดทำแผนพัฒนาขององค์กรปกครองส่วนท้องถิ่น พ.ศ.๒๕๔๘ แก้ไขเพิ่มเติมถึงฉบับที่ ๒ พ.ศ.๒๕๕๙ ได้ยกเลิก “แผนยุทธศาสตร์การพัฒนา” และ “แผนพัฒนาสามปี” โดยให้จัดทำ “แผนพัฒนาท้องถิ่นสี่ปี” แทน โดยให้เริ่มจัดทำ “แผนพัฒนาท้องถิ่นสี่ปี (พ.ศ.๒๕๖๑-๒๕๖๔) เป็นแผนพัฒนาท้องถิ่นสี่ปีฉบับแรก เพื่อใช้เป็นกรอบแนวทางในการจัดทำงบประมาณขององค์กรปกครองส่วนท้องถิ่นในปีงบประมาณ พ.ศ.๒๕๖๑ เป็นต้นไป

“แผนพัฒนาท้องถิ่นสี่ปี” หมายความว่า แผนพัฒนาขององค์กรปกครองส่วนท้องถิ่น ที่กำหนดวิสัยทัศน์ ประเด็นยุทธศาสตร์ เป้าประสงค์ ตัวชี้วัด ค่าเป้าหมาย และกลยุทธ์ โดยสอดคล้องกับแผนพัฒนาจังหวัด ยุทธศาสตร์การพัฒนาขององค์กรปกครองส่วนท้องถิ่นในเขตจังหวัด แผนพัฒนาอำเภอ แผนพัฒนาตำบล แผนพัฒนาหมู่บ้านหรือแผนชุมชน อันมีลักษณะเป็นการกำหนดรายละเอียดแผนงาน โครงการพัฒนา ที่จัดทำขึ้นสำหรับปีงบประมาณแต่ละปี ซึ่งมีความต่อเนื่องและเป็นแผนก้าวหน้าและให้หมายความรวมถึงการเพิ่มเติมหรือเปลี่ยนแปลงแผนพัฒนาท้องถิ่นสี่ปี

องค์การบริหารส่วนตำบลบ่อภาค หวังเป็นอย่างยิ่งว่าแผนพัฒนาท้องถิ่นสี่ปี (พ.ศ. ๒๕๖๑-๒๕๖๔) ฉบับนี้ จะได้ใช้เป็นแนวทางการจัดทำงบประมาณประจำปีและตอบสนองความต้องการของประชาชนในเขตองค์การบริหารส่วนตำบลบ่อภาคอย่างมีประสิทธิภาพต่อไป

องค์การบริหารส่วนตำบลบ่อภาค

สารบัญ

หน้า

ส่วนที่ ๑	สภาพทั่วไปและข้อมูลพื้นฐาน	
๑.๑	ด้านกายภาพ	๑
	-ที่ตั้งของหมู่บ้านหรือตำบล	
	-ลักษณะภูมิประเทศ	
	-ลักษณะอากาศ	
	-ลักษณะดิน	
	-ลักษณะของแหล่งน้ำ	
	-ลักษณะของไม้และป่าไม้	
๑.๒	ด้านการเมืองการปกครอง	๒
	-เขตการปกครอง	
	-การเลือกตั้ง	
๑.๓	ประชากร	๒
	-ข้อมูลเกี่ยวกับจำนวนประชากร	
	-ช่วงอายุและจำนวนประชากร	
๑.๔	สภาพทางสังคม	๓
	-การศึกษา	
	-สาธารณสุข	
	-อาชญากรรม	
	-ยาเสพติด	
	-การสังคมสงเคราะห์	
๑.๕	ระบบบริการพื้นฐาน	๔
	-การคมนาคมขนส่ง	
	-การไฟฟ้า	
	-การประปา	
	-โทรศัพท์	
	-ไปรษณีย์ หรือการสื่อสาร หรือการขนส่ง	
๑.๖	ระบบเศรษฐกิจ	๕
	-การเกษตร	
	-การประมง	
	-การปศุสัตว์	
	-การบริการ	
	-การท่องเที่ยว	
	-อุตสาหกรรม	
	-การพาณิชย์และกลุ่มอาชีพ	
	-แรงงาน	

	๑.๗ เศรษฐกิจพอเพียงท้องถิ่น (ด้านการเกษตรและแหล่งน้ำ)	๖
	-ข้อมูลพื้นฐานของหมู่บ้านหรือชุมชน	
	-ข้อมูลด้านการเกษตร	
	-ข้อมูลด้านแหล่งน้ำตามธรรมชาติ	
	-ข้อมูลด้านแหล่งน้ำกินน้ำใช้ (หรือเพื่อการอุปโภค บริโภค)	
	๑.๘ ศาสนา ประเพณี วัฒนธรรม	๑๐
	-การนับถือศาสนา	
	-ประเพณีและงานประจำปี	
	-ภูมิปัญญาท้องถิ่น ภาษาถิ่น	
	-สินค้าพื้นเมือง และของที่ระลึก	
	๑.๙ ทรัพยากรธรรมชาติ	๑๑
	-น้ำ	
	-ป่าไม้	
	-ภูเขา	
	-คุณภาพของทรัพยากรธรรมชาติ	
ส่วนที่ ๒	สรุปผลการพัฒนาท้องถิ่นตามแผนพัฒนาท้องถิ่น (พ.ศ.๒๕๕๗ – ๒๕๖๐)	
	๒.๑ สรุปผลการดำเนินงานตามงบประมาณที่ได้รับและเบิกจ่ายงบประมาณ (พ.ศ.๒๕๕๗ – ๒๕๖๐)	๑๓
	-สรุปสถานการณ์การพัฒนา การตั้งงบประมาณ การเบิกจ่ายงบประมาณ	
	-การประเมินผลการนำแผนพัฒนาท้องถิ่นไปปฏิบัติในเชิงปริมาณและเชิงคุณภาพ	
	๒.๒ ผลที่ได้รับจากการดำเนินงานในปีงบประมาณ (พ.ศ.๒๕๕๗ – ๒๕๖๐)	๑๕
	-ผลที่ได้รับหรือผลที่สำคัญ	
	-ผลกระทบ	
	๒.๓ สรุปปัญหา อุปสรรค การดำเนินงานที่ผ่านมาและแนวทางแก้ไข ปีงบประมาณ (พ.ศ.๒๕๕๗ – ๒๕๖๐)	๑๕
ส่วนที่ ๓	ยุทธศาสตร์ขององค์กรปกครองส่วนท้องถิ่น	
	๓.๑ ความสัมพันธ์ระหว่างแผนพัฒนาระดับมหภาค	๑๖
	-แผนยุทธศาสตร์ชาติ ๒๐ ปี	
	-แผนพัฒนาเศรษฐกิจและสังคมแห่งชาติ ฉบับที่ ๑๒ (๒๕๖๐-๒๕๖๔)	
	-แผนพัฒนาภาค/แผนพัฒนากลุ่มจังหวัด/แผนพัฒนาจังหวัด	
	๓.๒ ยุทธศาสตร์ขององค์กรปกครองส่วนท้องถิ่น	๒๐
	-วิสัยทัศน์	
	-ยุทธศาสตร์	
	-เป้าประสงค์	

- ตัวชี้วัด
- ค่าเป้าหมาย
- กลยุทธ์
- จุดยืนทางยุทธศาสตร์
- ความเชื่อมโยงของยุทธศาสตร์ในภาพรวม

๓.๓ การวิเคราะห์เพื่อพัฒนาท้องถิ่น ๒๓

- การวิเคราะห์รอบการจัดทำยุทธศาสตร์ของ อปท. (SWOT)
- การประเมินสถานการณ์สภาพแวดล้อมภายนอกที่เกี่ยวข้อง
- ความเชื่อมโยงยุทธศาสตร์การพัฒนาจังหวัดกับยุทธศาสตร์การพัฒนา (ยท.๐๑)
- แผนผังยุทธศาสตร์ (Strategic Map) (ยท.๐๒)
- รายละเอียดยุทธศาสตร์ (ยท.๐๓)

ส่วนที่ ๔ การนำแผนพัฒนาท้องถิ่นสู่ปฏิบัติการปฏิบัติ

๔.๑ ยุทธศาสตร์การพัฒนาและแผนงาน ๔๑

- บัญชีสรุปโครงการพัฒนา (แบบ ผ.๐๗)

๔.๒ บัญชีโครงการพัฒนาท้องถิ่น (แบบ ผ.๐๑) ๔๔

- ยุทธศาสตร์การพัฒนาด้านโครงสร้างพื้นฐาน
- ยุทธศาสตร์การพัฒนาด้านการเกษตร
- ยุทธศาสตร์การพัฒนาด้านสังคม และส่งเสริมคุณภาพชีวิต
- ยุทธศาสตร์การพัฒนาด้านการศึกษา ศาสนา ศิลปวัฒนธรรมและภูมิปัญญาท้องถิ่น
- ยุทธศาสตร์การพัฒนากองท่องเที่ยวและอนุรักษ์ทรัพยากรธรรมชาติ
- ยุทธศาสตร์การพัฒนาระบบบริหารจัดการที่ดี

๔.๓ บัญชีโครงการสำหรับอุดหนุนองค์กรปกครองส่วนท้องถิ่น ส่วนราชการ รัฐวิสาหกิจ องค์กรประชาชน (แบบ ผ.๐๒) ๑๑๔

๔.๔ บัญชีโครงการประสานโครงการพัฒนาองค์การบริหารส่วนจังหวัด (แบบ ผ.๐๓) ๑๑๘

๔.๕ บัญชีโครงการประสานโครงการพัฒนาจังหวัด (แบบ ผ.๐๕) ๑๒๐

๔.๖ บัญชีโครงการพัฒนาที่องค์กรปกครองส่วนท้องถิ่นดำเนินการโดยมิใช่งบประมาณ (แบบ ผ.๐๖) ๑๒๒

๔.๗ บัญชีครุภัณฑ์ (แบบ ผ.๐๘) ๑๒๓

ส่วนที่ ๕ การติดตามและประเมินผล

๑๒๔

- ๕.๑ การติดตามและประเมินผลยุทธศาสตร์
- ๕.๒ การติดตามและประเมินผลโครงการ
- ๕.๓ สรุปผลการพัฒนาท้องถิ่นในภาพรวม
- ๕.๔ ข้อเสนอแนะในการจัดทำแผนท้องถิ่นในอนาคต

ส่วนที่ ๑

สภาพทั่วไปและข้อมูลพื้นฐาน

๑. ด้านกายภาพ

๑.๑ ที่ตั้งของหมู่บ้านหรือตำบล

ตำบลบ่อภาคตั้งอยู่ทางทิศเหนือของอำเภอชาติตระการไปเป็นระยะทางประมาณ ๒๑ กิโลเมตร มีพื้นที่ประมาณ ๕๗๐ ตารางกิโลเมตร โดยมีอาณาเขตติดกับพื้นที่ตำบลต่าง ๆ ดังนี้

ทิศเหนือ	ติดต่อบ้านห้วยมุ่น	อำเภอน้ำปาด	จังหวัดอุตรดิตถ์
ทิศตะวันออก	ติดต่อแขวงชัยบุรี	เมืองบ่อแต่น	ประเทศสาธารณรัฐประชาธิปไตยประชาชนลาว และ ตำบลเหล่ากอหก อำเภอนาแห้ว จังหวัดเลย
ทิศตะวันตก	ติดต่อบ้านชาติตระการ	อำเภอชาติตระการ	จังหวัดพิษณุโลก
ทิศใต้	ติดต่อบ้านน้ำกุ่ม	อำเภอนครไทย	จังหวัดพิษณุโลก

๑.๒ ลักษณะภูมิประเทศ

มีลักษณะเป็นที่ราบสูงและภูเขา ด้านทิศตะวันตกลาดเอียงไปทางทิศตะวันออก พื้นที่บางส่วนเป็นภูเขาและต้นน้ำสายเล็กๆ มีแม่น้ำภาคไหลผ่านตลอดแนวยาวของพื้นที่ บางส่วนเป็นที่ราบ ซึ่งเป็นพื้นที่ทำการเกษตรและเป็นที่อยู่อาศัย

๑.๓ ลักษณะภูมิอากาศ

มี ๓ ฤดู ได้แก่ ฤดูร้อน ฤดูฝน และฤดูหนาว

๑.๔ ลักษณะของดิน

ลักษณะของดินในพื้นที่ราบสูง เป็นดินลูกรังปนหิน ดินในพื้นที่ราบเป็นดินร่วนปนทราย พื้นที่ราบเหมาะแก่การเพาะปลูก

๑.๕ ลักษณะของแหล่งน้ำ

- มีแหล่งน้ำธรรมชาติไหลผ่าน ๒ ลำน้ำ ได้แก่ ลำน้ำภาค ลำน้ำตอน
- มีแหล่งน้ำที่สร้างขึ้น ได้แก่

ฝาย	๘	แห่ง
บ่อน้ำตื้น	๑๖	แห่ง
บ่อโยก	๒	แห่ง
อ่างเก็บน้ำ	๘	แห่ง

๑.๖ ลักษณะของไม้และป่าไม้

ตำบลบ่อภาคมีทรัพยากรป่าไม้ค่อนข้างสมบูรณ์ เป็นแหล่งต้นน้ำ ซึ่งโดยพื้นที่ฝั่งตะวันออกติดกับเขตอุทยานแห่งชาติน้ำตกชาติตระการ และพื้นที่ฝั่งตะวันตกติดกับเขตรักษาพันธุ์สัตว์ป่าภูเมี่ยง ภูทอง

๒.ด้านการเมืองการปกครอง

๒.๑ เขตการปกครอง

ตำบลบ่อภาคประกอบด้วยจำนวนหมู่บ้าน ๑๖ หมู่บ้าน โดย ๑๑ หมู่บ้านเป็นคนไทยพื้นราบและ ๕ หมู่บ้านเป็นคนไทยภูเขาเผ่าม้ง

๒.๒ การเลือกตั้ง

การเลือกตั้งผู้บริหารและสมาชิกสภาองค์การบริหารส่วนตำบล ตามพระราชบัญญัติสภาตำบลและองค์การบริหารส่วนตำบล พ.ศ. ๒๕๓๗ และที่แก้ไขเพิ่มเติมถึงปัจจุบัน มีจำนวน ๑๖ หมู่บ้าน หากมีการเลือกตั้งในครั้งหน้า จะมี ผู้บริหารท้องถิ่น (นายกองค์การบริหารส่วนตำบล) จำนวน ๑ คน จะมีการเลือกตั้งสมาชิกสภาองค์การบริหารส่วนตำบล หมู่บ้านละ ๒ คน ๑๖ หมู่บ้าน รวมเป็น ๓๒ คน

๓.ประชากร

๓.๑ ข้อมูลเกี่ยวกับจำนวนประชากร

ประชากรทั้งสิ้น จำนวน ๘,๘๖๒ คน แยกเป็นชาย ๔,๕๓๐ คน หญิง ๔,๓๓๒ คน มีความหนาแน่นเฉลี่ย ๑,๕๕๔.๗๔ คนต่อตารางกิโลเมตร (ข้อมูล ณ เดือนพฤษภาคม ๒๕๕๙)

หมู่ที่	หมู่บ้าน	ประชากร		รวม (คน)	หลังคาเรือน
		ชาย (คน)	หญิง (คน)		
๑	นาตอน	๒๘๗	๒๗๘	๕๖๕	๓๐๖
๒	ขุดน้ำมัน	๓๖๒	๓๕๙	๗๒๑	๒๓๕
๓	ลาดเรือ	๒๑๓	๒๐๒	๔๑๕	๑๔๓
๔	บ่อภาคเหนือ	๒๙๙	๒๙๔	๕๙๓	๒๑๗
๕	บ่อภาคใต้	๑๕๖	๑๓๓	๒๘๙	๙๓
๖	รักไทย	๑๓๕	๑๑๗	๒๕๒	๙๔
๗	นุชเทียน	๑๐๓	๘๒	๑๘๕	๕๑
๘	ร่มเกล้า	๔๙๑	๔๙๒	๙๘๓	๑๙๘
๙	ชำนาญจ้อย	๘๙	๗๒	๑๖๑	๕๑
๑๐	เทอดชาติ	๘๗	๑๑๐	๑๙๗	๕๑
๑๑	หมั่นแสวง	๗๙	๗๘	๑๕๗	๕๑
๑๒	ขุนน้ำค้ำ	๕๘๕	๕๔๘	๑,๑๓๓	๒๖๔
๑๓	น้ำจวง	๕๗๗	๕๙๐	๑,๑๖๗	๒๘๕
๑๔	รักชาติ	๑๐๖	๙๔	๒๐๐	๕๑
๑๕	สงบสุข	๔๔๙	๓๕๙	๘๐๘	๑๓๐
๑๖	น้ำจวงใต้	๕๑๒	๕๒๔	๑,๐๓๖	๑๙๒

	รวม	๔,๕๓๐	๔,๓๓๒	๘,๘๖๒	๒,๔๑๒
--	-----	-------	-------	-------	-------

๓.๒ ช่วงอายุและจำนวนประชากร

ประชากรส่วนใหญ่อยู่ในวัยทำงาน ๓๕ - ๕๕ ปี

๔.สภาพทางสังคม

๔.๑ การศึกษา

โรงเรียนประถมศึกษา สังกัด สปช. จำนวน ๓ แห่ง ได้แก่

๑. โรงเรียนบ้านนาตอน
๒. โรงเรียนบ้านขุดน้ำมัน
๓. โรงเรียนบ้านขุนน้ำค้ำ

โรงเรียนมัธยมศึกษา สังกัด สปช.(ขยายโอกาส) ๓ แห่ง ได้แก่

๑. โรงเรียนวัดบ่อภาค
๒. โรงเรียนบ้านร่มเกล้า
๓. โรงเรียนบ้านน้ำจวง

โรงเรียนประถมศึกษาสังกัด ทชต. จำนวน ๓ แห่ง ได้แก่

๑. โรงเรียนตำรวจตระเวนชายแดนบ้านลาดเรือ
๒. โรงเรียนตำรวจตระเวนชายแดนบ้านรักไทย
๓. โรงเรียนตำรวจตระเวนชายแดนบ้านนุชเทียน

ศูนย์พัฒนาเด็กเล็กก่อนวัยเรียน ๕ แห่ง ได้แก่

๑. ศูนย์พัฒนาเด็กเล็กบ้านขุดน้ำมัน
๒. ศูนย์พัฒนาเด็กเล็กบ้านบ่อภาค
๓. ศูนย์พัฒนาเด็กเล็กบ้านร่มเกล้า
๔. ศูนย์พัฒนาเด็กเล็กบ้านขุนน้ำค้ำ
๕. ศูนย์พัฒนาเด็กเล็กบ้านน้ำจวง

๔.๒ สาธารณสุข

โรงพยาบาลส่งเสริมสุขภาพตำบล	๓	แห่ง
สถานีอนามัย	๒	แห่ง

๔.๓ อาชญากรรม

องค์การบริหารส่วนตำบลบ่อภาคไม่มีเหตุอาชญากรรมเกิดขึ้น แต่มีเหตุการณ์ลักขโมยทรัพย์สินประชาชน การทะเลาะวิวาท บ้างเล็กน้อย ซึ่งจะไม่ให้เกิดขึ้นเลยก็คงจะเป็นไปไม่ได้ ซึ่งมีการร่วมมือกันหลายฝ่าย เป็นเรื่องที่จะต้องหาวิธีที่จะแก้ไขปัญหาให้กับประชาชนต่อไปตามอำนาจหน้าที่ที่สามารถดำเนินการได้

๔.๔ ยาเสพติด

ปัญหายาเสพติดในตำบลบ่อภาค จากการที่ทางสถานีตำรวจภูธรได้แจ้งทราบนั้นพบว่าในเขตตำบลบ่อภาคมีผู้ที่ติดยาเสพติดแต่เมื่อเทียบกับพื้นที่อื่นถือว่าน้อย และยังไม่พบผู้ค้า เหตุผลก็เนื่องมาจากว่าได้รับ

ความร่วมมือกับทางผู้นำ ประชาชน หน่วยงานของตำบลบ่อภาคที่ช่วยสอดส่องดูแลอยู่เป็นประจำ การแก้ไข ปัญหาของตำบลบ่อภาคสามารถทำได้เฉพาะตามอำนาจหน้าที่เท่านั้น เช่น การณรงค์ การประชาสัมพันธ์ การแจ้งเบาะแส การฝึกอบรมให้ความรู้ ถ้านอกเหนือจากอำนาจหน้าที่ ก็เป็นเรื่องของอำเภอหรือตำรวจ แล้วแต่กรณี ทั้งนี้ องค์การบริหารส่วนตำบลบ่อภาคก็ได้ให้ความร่วมมือมาโดยตลอด

๔.๕ การสังคมสงเคราะห์

องค์การบริหารส่วนตำบลบ่อภาค ได้ดำเนินการด้านสังคมสงเคราะห์ ดังนี้

๑. ดำเนินการจ่ายเบี้ยยังชีพให้กับผู้สูงอายุ ผู้พิการ และผู้ป่วยเอดส์
๒. รับลงทะเบียนและประสานโครงการเงินอุดหนุนเพื่อการเลี้ยงดูเด็กแรกเกิด
๓. ประสานการทำบัตรผู้พิการ
๔. ตั้งโครงการการจ้างนักเรียน/นักศึกษาทำงานช่วงปิดภาคเรียน
๕. ตั้งโครงการช่วยเหลือผู้ยากจน ยากไร้ รายได้น้อย และผู้ด้อยโอกาสไว้ที่พึง

๕.ระบบบริการพื้นฐาน

๕.๑ การคมนาคมขนส่ง

มีถนนลาดยางแอสฟัลท์ ถนนคอนกรีตเสริมเหล็กและถนนลูกรัง

หมู่ที่	จำนวน สายทางรวม (สาย)	ถนนลาดยาง แอสฟัลส์ (สาย)	ถนนคอนกรีต เสริมเหล็ก (สาย)	ถนนลูกรัง (สาย)	ทางล้าลอง (สาย)
๑	๔	-	๒	๒	-
๒	๒	-	๑	๑	-
๓	๗	-	๕	๒	-
๔	๕	-	๔	๑	-
๕	๖	-	๔	๒	-
๖	๔	-	๔	-	-
๗	๒	-	๑	๑	-
๘	๔	-	๒	๒	-
๙	๔	-	๒	๒	-
๑๐	๔	-	๓	๑	-
๑๑	๑	-	๑	-	-
๑๒	๖	-	๕	๑	-
๑๓	๑๐	๑	๘	๒	-
๑๔	๓	-	๓	-	-
๑๕	๔	-	๓	๑	-
๑๖	๗	-	๕	๒	-
รวม	๗๑	๑	๕๑	๒๐	-
ถนนเชื่อมระหว่างตำบล		๑	-	๑	-

ถนนในการรับผิดชอบของ หน่วยงานอื่น	๒	-	-	-
--------------------------------------	---	---	---	---

๕.๒ การไฟฟ้า

มีระบบไฟฟ้าครบทุกหมู่บ้าน จำนวน ๒,๔๑๒ คริวเรือน

๕.๓ การประปา

มีระบบประปาภูเขาหมู่บ้าน จำนวน ๑๖ หมู่บ้าน ได้แก่ หมู่ที่ ๑-๑๖

๕.๔ โทรศัพท์

ปัจจุบันทุกหมู่บ้าน ใช้โทรศัพท์เคลื่อนที่เป็นส่วนใหญ่

๕.๕ ไปรษณีย์หรือการสื่อสารหรือการขนส่ง และวัสดุ ครุภัณฑ์

ที่ทำการไปรษณีย์ที่ใกล้ที่สุด ได้แก่ ไปรษณีย์อำเภอชาติตระการ ตั้งอยู่ ตำบลป่าแดง อำเภอชาติตระการ จังหวัดพิษณุโลก ห่างจากตำบลบ่อภาค อำเภอชาติตระการ จังหวัดพิษณุโลก ไปทางทิศใต้ ประมาณ ๒๑ กิโลเมตร

๖.ระบบเศรษฐกิจ

๖.๑ การเกษตร

ประชากรในเขตตำบลบ่อภาค ร้อยละ ๗๐ ประกอบอาชีพเกษตรกรรม ผลผลิตทางการเกษตรที่สำคัญ ได้แก่ ข้าว ข้าวโพดเลี้ยงสัตว์ มันสำปะหลัง ชিং เป็นต้น

- อาชีพเกษตรกรรม	ร้อยละ	๗๐	ของจำนวนประชากรทั้งหมด
- อาชีพเลี้ยงสัตว์	ร้อยละ	๑๕	ของจำนวนประชากรทั้งหมด
- อาชีพรับจ้าง	ร้อยละ	๑๐	ของจำนวนประชากรทั้งหมด
- อาชีพค้าขาย	ร้อยละ	๕	ของจำนวนประชากรทั้งหมด

๖.๒ การประมง

ตำบลบ่อภาค ไม่มีการประมงที่เป็นแบบประมงเชิงพาณิชย์ มีเพียงการจับปลาเพื่อการเลี้ยงชีพตามลำน้ำ และเลี้ยงปลาตก ปลานิล บ้างบางส่วน

๖.๓ การปศุสัตว์

- เป็นการประกอบการในลักษณะเลี้ยงในครัวเรือนเป็นอาชีพหลักและอาชีพเสริม เช่น การเลี้ยงไก่ เป็ด โค สุกร กระบือ จำนวนสัตว์ในพื้นที่โดยประมาณ ดังนี้

โค	๔๕๕	ตัว	กระบือ	๑๒๕	ตัว	สุกร	๖๐	ตัว
เป็ด	๕๒๑	ตัว	ไก่	๑๑๕	ตัว	อื่นๆ	๘๑๕	ตัว

๖.๔ การบริการ

โรงแรม	-	แห่ง
ร้านอาหาร	-	แห่ง
โรงพยาบาล	-	แห่ง
สถานีขนส่ง	-	แห่ง
ร้านเกมส์	-	แห่ง

๖.๕ การท่องเที่ยว

-สวนพฤกษศาสตร์บ้านร่มเกล้า ตั้งอยู่ หมู่ที่ ๘ ตำบลบ่อภาค อำเภอชาติตระการ จังหวัดพิษณุโลก

-น้ำตกตาดจวง ตั้งอยู่ หมู่ที่ ๑๓ ตำบลบ่อภาค อำเภอชาติตระการ จังหวัดพิษณุโลก

๖.๖ อุตสาหกรรม

ตำบลบ่อภาค อำเภอชาติตระการ จังหวัดพิษณุโลก ไม่มีอุตสาหกรรมในพื้นที่

๖.๗ การพาณิชย์และกลุ่มอาชีพ

- กลุ่มสี่จจะออมทรัพย์	๑๖	กลุ่ม
- กลุ่มหน่อไม้อัดπίบ	๑	กลุ่ม
- กลุ่มไม้กวาด	๑	กลุ่ม
- กลุ่มเย็บหมวก	๑	กลุ่ม

๖.๘ แรงงาน

จากการสำรวจข้อมูลพื้นฐานพบว่า ประชากรที่มีอายุ ๑๕ - ๖๐ ปี อยู่ในกำลัง แต่ค่าแรงในพื้นที่ต่ำกว่าระดับจังหวัด โดยเฉพาะแรงงานด้านการเกษตร ประชากรอายุระหว่าง ๒๕ - ๕๐ ปี บางส่วน ไปรับจ้างทำงานนอกพื้นที่ รวมทั้งแรงงานที่ ปัญหาที่พบคือ ประชากรต้องไปทำงานนอกพื้นที่ในเมืองที่มีโรงงาน อุตสาหกรรม บริษัท ห้างร้านใหญ่ๆ เพราะในพื้นที่ไม่มีโรงงานอุตสาหกรรมที่มีการจ้างแรงงานเยอะ เพราะพื้นที่ส่วนมากเป็นที่อยู่อาศัย ปัญหานี้ยังไม่สามารถแก้ไขได้

๗.เศรษฐกิจพอเพียงท้องถิ่น (ด้านการเกษตรและแหล่งน้ำ)

๗.๑ ข้อมูลพื้นฐานของหมู่บ้านหรือชุมชน

ชื่อหมู่บ้าน	ชาย (คน)	หญิง (คน)	ครัวเรือน (ครัวเรือน)	พื้นที่ (ไร่)
บ้านนาตอน	๒๘๗	๒๙๙	๑๕๓	๓,๕๐๐.๐๐
บ้านขุดน้ำมัน	๓๘๐	๓๖๐	๒๑๓	๔,๓๘๐.๐๐
บ้านลาดเรือ	๑๗๐	๑๗๖	๑๓๒	๕,๒๘๐.๐๐
บ้านบ่อภาคเหนือ	๒๘๔	๒๙๒	๑๕๓	๐
บ้านบ่อภาคใต้	๑๖๔	๑๕๗	๗๘	๑,๘๐๐.๐๐
บ้านรักไทย	๑๒๕	๑๐๐	๕๗	๘๕๕
บ้านนุชเทียน	๑๐๕	๘๒	๕๐	๐
บ้านร่มเกล้า	๔๖๖	๔๗๑	๑๙๖	๑,๙๓๖.๐๐
บ้านชานาญลู้ย	๙๑	๗๑	๕๐	๘๐๐
บ้านเทอดชาติ	๘๙	๑๐๕	๕๐	๗๕๐
บ้านหมื่นแสวง	๗๐	๗๒	๕๐	๗๕๐
บ้านขุนน้ำคับ	๖๓๑	๖๓๗	๒๐๔	๐
บ้านน้ำจวง	๕๕๐	๖๕๐	๒๑๗	๓,๐๐๐.๐๐
บ้านรักชาติ	๑๐๒	๙๗	๕๑	๕๙๐
บ้านสงบสุข	๔๔๒	๓๖๑	๑๒๗	๐

บ้านน้ำจวงใต้	๔๕๐	๔๔๑	๑๖๐	๓,๐๐๐.๐๐
สรุปรวม	๔,๔๐๖	๔,๓๗๑	๑,๙๔๑	๒๖,๖๔๑

๗.๒ ข้อมูลด้านการเกษตร

๗.๒.๑ ประเภทของการทำเกษตร (ทำนา)

ชื่อหมู่บ้าน	นอกเขตชลประทาน				
	จำนวน ครัวเรือน (ครัวเรือน)	จำนวนไร่ (ไร่)	ผลผลิต เฉลี่ย (กก./ไร่)	ต้นทุนเฉลี่ย (บาท./ไร่)	ราคาขาย เฉลี่ย (บาท./ไร่)
บ้านนาตอน	๑๕๓	๑,๕๐๐	๕๐๐	๗๕๐	๖,๐๐๐.๐๐
บ้านขุดน้ำมัน	๒๑๓	๑,๒๙๐	๑,๕๐๐.๐๐	๓,๕๐๐.๐๐	๐
บ้านลาดเรือ	๑๓๒	๐	๘๕๐	๑,๑๕๐.๐๐	๖,๐๐๐.๐๐
บ้านบ่อภาคเหนือ	๑๑๖	๐	๓๐๐	๑,๕๐๐.๐๐	๐
บ้านบ่อภาคใต้	๕๓	๒๐๖	๔๐๐	๗๐๐	๔,๐๐๐.๐๐
บ้านรักไทย	๒๓	๓๔๕	๔๕	๕๐๐	๙๐๐
บ้านนุชเทียน	๕๐	๗๕๐	๐	๐	๐
บ้านร่มเกล้า	๑๕๘	๑,๒๔๖	๑,๕๐๐.๐๐	๐	๐
บ้านชำนาญจ้อย	๐	๐	๐	๐	๐
บ้านเทอดชาติ	๐	๐	๐	๐	๐
บ้านหมื่นแสง	๒	๒	๐	๐	๐
บ้านขุนน้ำคืบ	๒๕	๒๐๐	๐	๐	๐
บ้านน้ำจวง	๑,๕๐๐	๔๐๐	๒๕๐	๕,๐๐๐.๐๐	๐
บ้านรักชาติ	๑๕	๒๖๐	๑,๕๐๐.๐๐	๐	๐
บ้านสงบสุข	๒	๕	๔๐๐	๑,๕๐๐.๐๐	๕,๖๐๐.๐๐
บ้านน้ำจวงใต้	๑๔๐	๒,๐๐๐	๓๐๐	๔,๐๐๐.๐๐	๔,๕๐๐.๐๐
สรุปรวม	๒,๕๘๒	๘,๒๐๔	๖๘๕.๙๑	๒,๐๖๖.๖๗	๔,๕๐๐.๐๐

๗.๒.๒ ประเภทของการทำเกษตร (ทำสวน)

ชื่อหมู่บ้าน	องุ่น				
	จำนวน ครัวเรือน (ครัวเรือน)	จำนวนไร่ (ไร่)	ผลผลิต เฉลี่ย (กก./ไร่)	ต้นทุนเฉลี่ย (บาท./ไร่)	ราคาขาย เฉลี่ย (บาท./ไร่)
บ้านหมื่นแสง	๒	๐	๐	๐	๐

บ้านทอดชาติ	๔	๒	๔๐๐	๒๕,๐๐๐.๐๐	๘๐,๐๐๐.๐๐
สรุปรวม	๖	๒	๔๐๐	๒๕,๐๐๐.๐๐	๘๐,๐๐๐.๐๐
ชื่อหมู่บ้าน	เงาะ				
	จำนวนคร้วเรือน (คร้วเรือน)	จำนวนไร่ (ไร่)	ผลผลิต เงลี่ย (กก./ไร่)	ต้นทุนเงลี่ย (บาท./ไร่)	ราคาขาย เงลี่ย (บาท./ไร่)
บ้านทอดชาติ	๔	๕	๕๐๐	๑,๕๐๐.๐๐	๑๐,๐๐๐.๐๐
สรุปรวม	๔	๕	๕๐๐	๑,๕๐๐.๐๐	๑๐,๐๐๐.๐๐

ชื่อหมู่บ้าน	ยางพารา				
	จำนวนคร้วเรือน (คร้วเรือน)	จำนวนไร่ (ไร่)	ผลผลิต เงลี่ย (กก./ไร่)	ต้นทุนเงลี่ย (บาท./ไร่)	ราคาขาย เงลี่ย (บาท./ไร่)
บ้านนุชเทียน	๒๕	๒๒๑	๕๓๓	๕,๖๐๐.๐๐	๘,๐๐๐.๐๐
บ้านชำนาญจ้อย	๑๙	๑๐๐	๑๕	๐	๐
บ้านหมั่นแสวง	๑๒	๑๐๐	๐	๐	๐
บ้านป่อภาคใต้	๙	๘๐	๐	๐	๐
บ้านรักไทย	๒๓	๓๔๕	๔๕	๕,๐๐๐	๙,๐๐๐
บ้านทอดชาติ	๑๒	๖๐	๐	๐	๐
บ้านขวดน้ำมัน	๑๙	๑๒๐	๐	๐	๐
บ้านขุนน้ำค้ำ	๒๐	๑๕๐	๒๕๐	๔,๐๐๐.๐๐	๕,๐๐๐.๐๐
สรุปรวม	๑๑๖	๘๓๑	๒๖๖	๔,๘๐๐.๐๐	๖,๕๐๐.๐๐

ชื่อหมู่บ้าน	ปาล์มน้ำมัน				
	จำนวนคร้วเรือน (คร้วเรือน)	จำนวนไร่ (ไร่)	ผลผลิต เงลี่ย (กก./ไร่)	ต้นทุนเงลี่ย (บาท./ไร่)	ราคาขาย เงลี่ย (บาท./ไร่)
บ้านขวดน้ำมัน	๕	๓๕	๔๐๐	๔,๕๐๐.๐๐	๑,๖๐๐.๐๐

สรุปรวม	๕	๓๕	๔๐๐	๔,๕๐๐.๐๐	๑,๖๐๐.๐๐
---------	---	----	-----	----------	----------

๗.๒.๓ ประเภทของการทำเกษตร (ทำไร่)

ชื่อหมู่บ้าน	มัน สำปะหลัง				
	จำนวนคร้วเรือน (คร้วเรือน)	จำนวนไร่ (ไร่)	ผลผลิต เฉลี่ย (กก./ไร่)	ต้นทุนเฉลี่ย (บาท./ไร่)	ราคาขาย เฉลี่ย (บาท./ไร่)
บ้านนุชเทียน	๓	๕๒	๐	๐	๐
บ้านนาตอน	๗๐	๖๐	๑,๕๐๐.๐๐	๑,๐๐๐.๐๐	๑,๒๐๐.๐๐
บ้านชำนาญจ้อย	๑	๐	๐	๐	๐
บ้านหมื่นแสวง	๑๐	๑๕	๐	๐	๐
บ้านรักไทย	๒	๔	๑,๐๐๐.๐๐	๖๐๐	๒,๐๐๐.๐๐
บ้านบ่อภาคเหนือ	๓๖	๐	๑๐๖	๐	๐
บ้านเทอดชาติ	๒	๒	๒,๓๔๕.๐๐	๔,๐๐๐.๐๐	๑,๕๐๐.๐๐
บ้านขวดน้ำมัน	๑๕	๓๐	๒,๕๐๐.๐๐	๒,๕๐๐.๐๐	๗,๕๐๐.๐๐
สรุปรวม	๑๓๙	๑๖๓	๑,๔๙๐.๒๐	๒,๐๒๕.๐๐	๓,๐๕๐.๐๐

ชื่อหมู่บ้าน	ข้าวโพด				
	จำนวนคร้วเรือน (คร้วเรือน)	จำนวนไร่ (ไร่)	ผลผลิตเฉลี่ย (กก./ไร่)	ต้นทุนเฉลี่ย (บาท./ไร่)	ราคาขาย เฉลี่ย (บาท./ไร่)
บ้านนุชเทียน	๘	๕๖	๐	๐	๐
บ้านนาตอน	๘๐	๒,๐๐๐	๑,๐๐๐.๐๐	๑,๒๐๐.๐๐	๕,๐๐๐.๐๐
บ้านชำนาญจ้อย	๘	๙๐	๖๐๐	๒,๐๐๐.๐๐	๖
บ้านหมื่นแสวง	๑๒	๑๔๔	๐	๐	๐
บ้านบ่อภาคใต้	๗๕	๑,๕๐๐	๖,๐๐๐.๐๐	๒๐,๐๐๐.๐๐	๔๘,๐๐๐.๐๐
บ้านลาดเรือ	๑๓๒	๐	๘๕๐	๑,๑๕๐.๐๐	๖,๐๐๐.๐๐
บ้านร่มเกล้า	๒๐	๑๐๐	๓,๗๕๐.๐๐	๘,๐๐๐.๐๐	๑๕,๐๐๐.๐๐

บ้านรักไทย	๔	๖๐	๔๕๐	๑,๕๐๐.๐๐	๒,๗๐๐.๐๐
บ้านบ่อภาคเหนือ	๑๒๒	๐	๐	๐	๐
บ้านเทอดชาติ	๓๕	๖๓๙	๗๐๐	๓,๐๐๐.๐๐	๕,๐๐๐.๐๐
บ้านขวดน้ำมัน	๒๑๓	๒,๘๕๑	๑๕,๐๐๐.๐๐	๓,๕๐๐.๐๐	๑๒,๐๐๐.๐๐
บ้านรักชาติ	๒๕	๓๓๐	๓,๗๕๐.๐๐	๘,๐๐๐.๐๐	๑๕,๐๐๐.๐๐
สรุปรวม	๗๓๔	๗,๗๗๐	๓,๕๖๖.๖๗	๕,๓๗๒.๒๒	๑๒,๐๗๘.๔๔

๗.๓ ข้อมูลด้านแหล่งน้ำการเกษตร

๗.๓.๑ แหล่งน้ำทางการเกษตร (แหล่งน้ำตามธรรมชาติ)

๑๖ หมู่บ้าน	แม่น้ำ				ห้วย/ลำธาร			
	เพียงพอ (หมู่บ้าน)	ไม่เพียงพอ (หมู่บ้าน)	ทั่วถึง (หมู่บ้าน)	ไม่ทั่วถึง (หมู่บ้าน)	เพียงพอ (หมู่บ้าน)	ไม่เพียงพอ (หมู่บ้าน)	ทั่วถึง (หมู่บ้าน)	ไม่ทั่วถึง (หมู่บ้าน)
สรุปรวม	๑	๖	๐	๗	๒	๙	๒	๑๐

๑๖ หมู่บ้าน	คลอง				หนองน้ำ/บึง			
	เพียงพอ (หมู่บ้าน)	ไม่เพียงพอ (หมู่บ้าน)	ทั่วถึง (หมู่บ้าน)	ไม่ทั่วถึง (หมู่บ้าน)	เพียงพอ (หมู่บ้าน)	ไม่เพียงพอ (หมู่บ้าน)	ทั่วถึง (หมู่บ้าน)	ไม่ทั่วถึง (หมู่บ้าน)
สรุปรวม	๐	๓	๐	๔	๐	๓	๐	๔

๑๖ หมู่บ้าน	อ่างเก็บน้ำ				ฝาย				สระ			
	เพียงพอ	ไม่เพียงพอ	ทั่วถึง	ไม่ทั่วถึง	เพียงพอ	ไม่เพียงพอ	ทั่วถึง	ไม่ทั่วถึง	เพียงพอ	ไม่เพียงพอ	ทั่วถึง	ไม่ทั่วถึง
สรุปรวม	๒	๕	๑	๕	๑	๖	๐	๖	๑	๖	๑	๓

๗.๔ ข้อมูลด้านแหล่งน้ำกิน น้ำใช้ (หรือน้ำเพื่อการอุปโภค บริโภค)

- บ่อบาดาลสาธารณะ ๒ แห่ง
- บ่อน้ำตื้นสาธารณะ ๗ แห่ง
- ประปาหมู่บ้าน ๑๖ แห่ง
- แหล่งน้ำธรรมชาติ ๕ แห่ง

๘. ศาสนา ประเพณี วัฒนธรรม

๘.๑ การนับถือศาสนา

ประชาชน หมู่ที่ ๑-๗, หมู่ที่ ๙-๑๑ และหมู่ที่ ๑๔ นับถือศาสนาพุทธ
 ประชาชน หมู่ที่ ๘ หมู่ที่ ๑๒,๑๓,๑๕ และ หมู่ที่ ๑๖ นับถือผีบรรพบุรุษ
 โดยมีข้อมูลศาสนสถาน ดังนี้

วัด มีจำนวน ๑๐ วัด ได้แก่

๑. วัดบ้านนาตอน หมู่ ๑ ตำบลบ่อภาค อำเภอลำดวน จังหวัดสุรินทร์
๒. วัดบ้านขุดน้ำมัน หมู่ ๒ ตำบลบ่อภาค อำเภอลำดวน จังหวัดสุรินทร์
๓. วัดบ้านลาดเรือ หมู่ ๓ ตำบลบ่อภาค อำเภอลำดวน จังหวัดสุรินทร์
๔. วัดบ้านบ่อภาค หมู่ ๔ ตำบลบ่อภาค อำเภอลำดวน จังหวัดสุรินทร์
๕. วัดบ้านนุชเทียน หมู่ ๗ ตำบลบ่อภาค อำเภอลำดวน จังหวัดสุรินทร์
๖. วัดบ้านนุชเทียน หมู่ ๗ ตำบลบ่อภาค อำเภอลำดวน จังหวัดสุรินทร์
๗. วัดบ้านหมั่นแสง หมู่ ๑๑ ตำบลบ่อภาค อำเภอลำดวน จังหวัดสุรินทร์
๘. วัดบ้านเทอดชาติ หมู่ ๑๒ ตำบลบ่อภาค อำเภอลำดวน จังหวัดสุรินทร์
๙. วัดบ้านรักชาติ หมู่ ๑๔ ตำบลบ่อภาค อำเภอลำดวน จังหวัดสุรินทร์
๑๐. วัดบ้านรักไทย หมู่ ๖ ตำบลบ่อภาค อำเภอลำดวน จังหวัดสุรินทร์

โบสถ์ ๓ แห่ง ได้แก่

- บ้านรักไทย หมู่ที่ ๖ ตำบลบ่อภาค อำเภอลำดวน จังหวัดสุรินทร์
บ้านร่มเกล้า หมู่ที่ ๘ ตำบลบ่อภาค อำเภอลำดวน จังหวัดสุรินทร์
บ้านน้ำจวง หมู่ที่ ๑๓ ตำบลบ่อภาค อำเภอลำดวน จังหวัดสุรินทร์

๘.๒ ประเพณีและงานประจำปี

ประเพณีขึ้นปีใหม่ไทย	ช่วงเดือน	มกราคม
ประเพณีวันสงกรานต์	ช่วงเดือน	เมษายน
ประเพณีวันเข้าพรรษา	ช่วงเดือน	กรกฎาคม
ประเพณีวันออกพรรษา	ช่วงเดือน	ตุลาคม
ประเพณีวันลอยกระทง	ช่วงเดือน	พฤศจิกายน
ประเพณีปีใหม่ชาวไทยภูเขา	ช่วงเดือน	ธันวาคม

๘.๓ ภูมิปัญญาท้องถิ่น ภาษาล้านนา

ภูมิปัญญาท้องถิ่น ประชาชนในเขตตำบลบ่อภาคได้อนุรักษ์ ภูมิปัญญาท้องถิ่น ได้แก่ วิธีการทำเครื่องจักสานใช้สำหรับในครัวเรือน วิธีการทอผ้าฝ้าย ผ้าไหม และวิธีการจับปลาธรรมชาติ ภาษาล้านนา ส่วนมากร้อยละ ๙๐ % พูดภาษาล้านนาไทยเลย

๘.๔ สินค้าพื้นเมืองและของที่ระลึก

ประชาชนในเขตตำบลบ่อภาคได้ผลิตของใช้พื้นเมืองขึ้นใช้ในครัวเรือนและเหลือเอาไว้จำหน่ายบ้าง ได้แก่ ผ้าที่ทอจากผ้าฝ้ายและผ้าไหม เครื่องจักสานที่ทำจากไม้ไผ่ ไม้กวาดดอกหญ้า

๙.ทรัพยากรธรรมชาติ

๙.๑ น้ำ

แหล่งน้ำธรรมชาติ

ลำห้วย , ลำน้ำ	๒	สาย
บึง , หนองน้ำและอื่นๆ	๗	แห่ง

แหล่งน้ำที่สร้างขึ้น

ฝาย	๘	แห่ง
บ่อน้ำตื้น	๑๖	แห่ง
บ่อโยก	๒	แห่ง
ระบบประปาหมู่บ้าน	๓	แห่ง
ระบบประปาภูเขา	๑๖	แห่ง

๙.๒ ป่าไม้

ในพื้นที่อยู่ในเขตป่าไม้ค่อนข้างสมบูรณ์ เนื่องจากอยู่ในเขตพื้นที่รักษาพันธุ์สัตว์ป่า และอุทยานแห่งชาติน้ำตกชาติตระการ

๙.๓ ภูเขา

ในพื้นที่เป็นภูเขาสูงชัน สลับหุบเขา

๙.๔ คุณภาพของทรัพยากรธรรมชาติ

ในพื้นที่ของตำบลบ่อภาคส่วนมากเป็นพื้นที่เขตรักษาพันธุ์สัตว์ป่า และอุทยานแห่งชาติน้ำตกชาติตระการ สำหรับเพาะปลูก ที่อยู่อาศัย ตามลำดับ และมีพื้นที่เพียงเล็กน้อยที่เป็นพื้นที่สาธารณะ ทรัพยากรธรรมชาติในพื้นที่ ก็ได้แก่ ดิน น้ำ ต้นไม้ อากาศที่ไม่มีมลพิษ น้ำในการเกษตรก็ต้องรอฤดูฝน มีแหล่งน้ำใช้ในการเกษตรไม่เพียงพอ ปัญหาคือยังไม่สามารถหาแหล่งน้ำสำหรับการเกษตรได้เพิ่มขึ้น เพราะพื้นที่ส่วนมากเป็นเขตป่าสงวน

ส่วนที่ ๒

สรุปผลการพัฒนาท้องถิ่นตามแผนพัฒนาท้องถิ่น (พ.ศ.๒๕๕๗ - ๒๕๖๐)

๑.สรุปผลการดำเนินงานตามงบประมาณที่ได้รับและการเบิกจ่ายงบประมาณในปีงบประมาณ พ.ศ. ๒๕๕๗ - ๒๕๖๐

๑.๑ สรุปสถานการณ์การพัฒนา การตั้งงบประมาณ การเบิกจ่ายงบประมาณ

จากข้อมูลในระบบบัญชีคอมพิวเตอร์ขององค์กรปกครองส่วนท้องถิ่น ขององค์การบริหารส่วนตำบลบ่อภาค หรือภาษาอังกฤษเรียกว่า Electronic Local Administrative Accounting System (e-LAAS) สรุป การตั้งงบประมาณ และรายรับรายจ่ายจริงขององค์การบริหารส่วนตำบลบ่อภาค รายละเอียด ดังนี้

ปีงบประมาณ ๒๕๕๗

ตั้งงบประมาณรายรับไว้	๓๒,๘๑๐,๐๐๐	บาท
ประมาณการรายจ่ายไว้	๓๒,๘๑๐,๐๐๐	บาท
รายรับจริง	๓๓,๙๙๑,๑๑๑.๖๔	บาท
รายจ่ายจริง	๓๒,๓๖๑,๒๑๙.๑๑	บาท

ปีงบประมาณ ๒๕๕๘

ตั้งงบประมาณรายรับไว้	๓๓,๙๒๕,๙๐๐	บาท
ประมาณการรายจ่ายไว้	๓๓,๙๒๕,๙๐๐	บาท
รายรับจริง	๓๔,๒๕๕,๙๑๗.๑๒	บาท
รายจ่ายจริง	๓๑,๙๕๓,๔๗๘.๒๓	บาท

ปีงบประมาณ ๒๕๕๙

ตั้งงบประมาณรายรับไว้	๓๔,๑๙๒,๒๐๐	บาท
ประมาณการรายจ่ายไว้	๓๔,๑๙๒,๒๐๐	บาท
รายรับจริง	๓๒,๖๒๕,๖๑๒.๐๖	บาท
รายจ่ายจริง	๓๐,๘๖๒,๙๕๖.๙๕	บาท

ปีงบประมาณ ๒๕๖๐

ตั้งงบประมาณรายรับไว้	๔๗,๗๕๑,๗๐๐	บาท
ประมาณการรายจ่ายไว้	๔๗,๗๕๑,๗๐๐	บาท

๑.๒ การประเมินผลการนำแผนพัฒนาท้องถิ่นไปปฏิบัติในเชิงปริมาณและเชิงคุณภาพ

๑.๒.๑ เชิงปริมาณ

ที่	ยุทธศาสตร์	จำนวนโครงการ/กิจกรรม	จำนวนโครงการ/กิจกรรม (ที่นำมาบรรจุในข้อบัญญัติ)	จำนวนกิจกรรมที่ได้ดำเนินการ	คิดเป็นร้อยละ (กิจกรรม)
๑.	การพัฒนาด้านการเกษตร	๓๗	๑	๑	๒.๗๑
๒.	การพัฒนาด้านการตลาด	๑๓	-	-	-
๓.	การพัฒนาด้านสาธารณสุข	๑๓๘	๓๒	๓๒	๒๓.๑๙
๔.	การพัฒนาด้านบุคคล	๒๒	๔	๔	๑๘.๑๙
๕.	การพัฒนาด้านสิ่งแวดล้อม	๒๑	๒	๒	๙.๕๓
๖.	การพัฒนาด้านคุณภาพชีวิต	๕๘	๑๘	๑๘	๓๑.๐๔
๗.	การพัฒนาทางการศึกษา และวัฒนธรรม	๔๙	๑๓	๑๓	๒๖.๕๓

สรุป จำนวนโครงการที่กำหนดไว้ในแผนสามปี เฉพาะปี ๒๕๕๘ กำหนดไว้ ๓๓๘ โครงการ ปฏิบัติได้จริง ๗๐ โครงการ คิดเป็นร้อยละ ๒๑.๓๐

๑.๒.๒ เชิงคุณภาพ

องค์การบริหารส่วนตำบลบ่อภาค ได้จัดตั้งมาตั้งแต่ปี พ.ศ. ๒๕๓๙ มีพื้นที่รับผิดชอบ ๑๖ หมู่บ้านความต้องการของประชาชนในพื้นที่มีหลายรูปแบบ ทั้งความต้องการด้านโครงสร้างพื้นฐาน ด้านสาธารณสุข ด้านการศึกษา ด้านการสาธารณสุข โดยเฉพาะด้านโครงสร้างพื้นฐานจะเป็นความต้องการอันดับต้น ๆ

องค์การบริหารส่วนตำบลบ่อภาค ก็ได้ดำเนินการแก้ไขปัญหาและจัดทำโครงการพัฒนาต่าง ๆ ตามความต้องการของประชาชนในพื้นที่ ซึ่งในปัจจุบันในพื้นที่องค์การบริหารส่วนตำบลบ่อภาค ได้รับการพัฒนาไปมากโดยเฉพาะด้านโครงสร้างพื้นฐานปัจจุบันถนนแทบทุกสาย ได้ก่อสร้างเป็นถนนคอนกรีตและถนนลาดยางแอสฟัลติกทุกหมู่บ้าน มีระบบประปาหมู่บ้านทุกหมู่บ้าน มีระบบไฟฟ้าทุกครัวเรือน ตลอดจนสนับสนุน ส่งเสริมกิจกรรมด้านการศึกษา โดยเฉพาะส่งเสริมการเรียนในท้องถิ่นของเด็กในศูนย์พัฒนาเด็กเล็ก การกีฬาแก่เยาวชน ด้านการสาธารณสุข ดูแลผู้สูงอายุ ผู้พิการ ผู้ป่วยเอดส์ และมีประเพณีวัฒนธรรมท้องถิ่น ซึ่งถือได้ว่าการพัฒนาขององค์การบริหารส่วนตำบลบ่อภาคที่ผ่านมานี้ประสบความสำเร็จเป็นที่ยอมรับ และสามารถแก้ไขปัญหาตอบสนองความต้องการของประชาชนในพื้นที่ได้เป็นอย่างดี โดยนโยบายหลักในปัจจุบันคณะผู้บริหารจะเน้นในเรื่องการพัฒนาคุณภาพชีวิตให้แก่ประชาชน เพราะต้องการยกระดับให้ประชาชนในตำบลมีความเป็นอยู่ มีชีวิตที่ดีขึ้น ภายใต้การดำเนินชีวิตในวิถีที่พอเพียง

๒.ผลที่ได้รับจากการดำเนินงานในปีงบประมาณ พ.ศ. ๒๕๕๗ - ๒๕๖๐

๒.๑ ผลที่ได้รับหรือผลที่สำคัญ

ยุทธศาสตร์	จำนวนโครงการที่ปรากฏอยู่ในแผน	จำนวนโครงการที่ได้ปฏิบัติ
การพัฒนาด้านการเกษตร	๓๗	๑
การพัฒนาด้านการตลาด	๑๓	-
การพัฒนาด้านสาธารณสุข	๑๓๘	๓๒
การพัฒนาด้านบุคคล	๒๒	๔
การพัฒนาด้านสิ่งแวดล้อม	๒๑	๒
การพัฒนาด้านคุณภาพชีวิต	๕๘	๑๘
การพัฒนาด้านการศึกษา และวัฒนธรรม	๔๙	๑๓
รวม	๓๓๘	๗๐

๒.๒ ผลกระทบ

ทำให้ประชาชนในเขตองค์การบริหารส่วนตำบลบ่อภาคได้รับการบริการสาธารณะที่มีประสิทธิภาพตามสมควรแต่สถานะทางการเงินและการคลังของ อบต.บ่อภาค

๓.สรุปปัญหาอุปสรรคการดำเนินงานที่ผ่านมาและแนวทางการแก้ไข ปีงบประมาณ พ.ศ.

๒๕๕๗ - ๒๕๖๐

ปัญหาอุปสรรคที่พบในการประเมินฯ

ตามที่ปรากฏในการติดตามและประเมินผลแผนจะเห็นว่าจำนวนร้อยละที่นำแผนไปปฏิบัติได้จริงเป็นไปได้เพียง ร้อยละ ๒๑.๓๐ เท่านั้นซึ่งถือว่าน้อย เนื่องจากการเสนอโครงการเพื่อเข้าบรรจุในแผนพัฒนาขององค์การบริหารส่วนตำบลบ่อภาคนั้นมีความเข้าใจที่ผิดพลาดเคลื่อนไปมากโดยเข้าใจว่าให้นำโครงการบรรจุในแผนไว้ก่อนได้ดำเนินการหรือไม่เป็นอีกเรื่องหนึ่ง จึงทำให้ปริมาณโครงการในแผนมีมาก แต่งบประมาณในการบริหารจัดการมีไม่เพียงพอ จึงทำให้การนำแผนไปปฏิบัติเมื่อคิดออกมาเป็นร้อยละจึงได้น้อยมาก

การวิเคราะห์แนวทางการแก้ไขปัญหาอุปสรรคที่ตรวจพบ

ควรทำความเข้าใจกับทางท่านผู้นำหมู่บ้าน ชุมชน และประชาชนว่าการเสนอโครงการเพื่อนำมาบรรจุในแผนพัฒนาขององค์การบริหารส่วนตำบลนั้น ควรจะคัดกรองจากปัญหาและความเดือดร้อนที่มีความจำเป็นและเร่งด่วนก่อน ไม่ควรนำทุกโครงการปัญหาความต้องการมาบรรจุ เนื่องจากสถานการณ์คลังขององค์การบริหารส่วนตำบลบ่อภาคไม่สามารถจะดำเนินการได้ทุกโครงการ (ซึ่งมี ๓๓๘ โครงการ) ซึ่งหากภายหลังมีความจำเป็นต้องขอเพิ่มเติมโครงการก็สามารถดำเนินการได้

ส่วนที่ ๓

ยุทธศาสตร์ขององค์กรปกครองส่วนท้องถิ่น

๑. ความสัมพันธ์ระหว่างแผนพัฒนาระดับมหภาค

๑.๑ แผนยุทธศาสตร์ชาติ ๒๐ ปี

ยุทธศาสตร์ชาติ ๒๐ ปี (พ.ศ. ๒๕๖๐ – ๒๕๗๙) ๖ ยุทธศาสตร์

๑. ยุทธศาสตร์ด้านความมั่นคง
๒. ยุทธศาสตร์ด้านการสร้างความสามารถในการแข่งขัน
๓. ยุทธศาสตร์การพัฒนาและเสริมสร้างศักยภาพคน
๔. ยุทธศาสตร์ด้านการสร้างโอกาสความเสมอภาคและเท่าเทียมกันทางสังคม
๕. ยุทธศาสตร์ด้านการสร้างการเติบโตบนคุณภาพชีวิตที่เป็นมิตรกับสิ่งแวดล้อม
๖. ยุทธศาสตร์ด้านการปรับสมดุลและพัฒนาระบบการบริหารจัดการภาครัฐ

๑.๒ แผนพัฒนาเศรษฐกิจและสังคมแห่งชาติ ฉบับที่ ๑๒ (พ.ศ. ๒๕๖๐ – ๒๕๖๔)

วิสัยทัศน์

จากสถานะของประเทศและบริบทการเปลี่ยนแปลงต่างๆ ที่ประเทศกำลังประสบอยู่ ทำให้การกำหนดวิสัยทัศน์แผนพัฒนาฯ ฉบับที่ ๑๒ ยังคงมีความต่อเนื่องจากวิสัยทัศน์แผนพัฒนาฯ ฉบับที่ ๑๑ และกรอบหลักการของการวางแผนที่น้อมนำและประยุกต์ใช้หลักปรัชญาของเศรษฐกิจพอเพียง ยึดคนเป็นศูนย์กลางของการพัฒนาอย่างมีส่วนร่วม การพัฒนาที่ยืดหยุ่นสมดุล ยั่งยืน โดยวิสัยทัศน์ของการพัฒนาในแผนพัฒนาฯ ฉบับที่ ๑๒ ต้องให้ความสำคัญกับการกำหนดทิศทางการพัฒนาที่มุ่งสู่การเปลี่ยนผ่านประเทศไทย จากประเทศที่มีรายได้ปานกลางไปสู่ประเทศที่มีรายได้สูง มีความมั่นคง และยั่งยืน สังคมอยู่ร่วมกันอย่างมีความสุข และนำไปสู่การบรรลุวิสัยทัศน์ระยะยาว “มั่นคง มั่งคั่ง ยั่งยืน” ของประเทศ

เป้าหมายการพัฒนาประเทศ

๑. การหลุดพ้นจากกับดักประเทศรายได้ปานกลางสู่รายได้สูง
 - (๑) เศรษฐกิจขยายตัวเฉลี่ยไม่ต่ำกว่าร้อยละ ๕.๐
 - (๒) ผลผลิตภัณช์มวลรวมในประเทศต่อหัว (GDP Per Capita) และรายได้ประชาชาติต่อหัว (GNP Per Capita) ณ สิ้นแผนพัฒนาฯ ฉบับที่ ๑๒ ในปี ๒๕๖๔ เพิ่มขึ้นเป็น ๓๑๗,๐๕๑ บาท (๙,๓๒๕ ดอลลาร์สหรัฐ) และ ๓๐๑,๑๘๙ บาท (๘,๘๕๙ ดอลลาร์ สหรัฐ) ต่อคนต่อปี
 - (๓) ผลผลิตภาพการผลิตเพิ่มขึ้นไม่ต่ำกว่าเฉลี่ยร้อยละ ๒.๕ ต่อปี
 - (๔) การลงทุนรวมขยายตัวไม่ต่ำกว่าเฉลี่ยร้อยละ ๘.๐ (การลงทุนรวมของภาครัฐไม่ต่ำกว่าร้อยละ ๑๐.๐ และการลงทุนของภาคเอกชนขยายตัวไม่ต่ำกว่าเฉลี่ยร้อยละ ๗.๕ ในขณะที่ปริมาณการส่งออกขยายตัวเฉลี่ยไม่ต่ำกว่าร้อยละ ๔.๐ ต่อปี)
๒. การพัฒนาศักยภาพคนให้สนับสนุนการเจริญเติบโตของประเทศและการสร้าง สังคมสูงวัยอย่างมีคุณภาพ
 - (๑) ประชาชนทุกช่วงวัยมีความมั่นคงทางด้านเศรษฐกิจและสังคม (SocioEconomic Security) และมีคุณภาพชีวิตที่ดีขึ้น
 - (๒) การศึกษาและการเรียนรู้ได้รับการพัฒนาคุณภาพ

- (๓) สถาบันทางสังคมมีความเข้มแข็งเป็นฐานรากที่เอื้อต่อการพัฒนาคน
- ๓. การลดความเหลื่อมล้ำในสังคม
 - (๑) การกระจายรายได้มีความเท่าเทียมกันมากขึ้น
 - (๒) บริการทางสังคมมีคุณภาพและมีการกระจายอย่างทั่วถึง
- ๔. การสร้างการเจริญเติบโตทางเศรษฐกิจและสังคมที่เป็นมิตรกับสิ่งแวดล้อม
 - (๑) รักษาความมั่นคงของฐานทรัพยากร สร้างสมดุลระหว่างการอนุรักษ์และ การใช้ประโยชน์อย่างยั่งยืนและเป็นธรรม
 - (๒) ขับเคลื่อนประเทศสู่เศรษฐกิจและสังคมที่เป็นมิตรต่อสิ่งแวดล้อม
 - (๓) เพิ่มขีดความสามารถในการรับมือภัยพิบัติและการเปลี่ยนแปลงสภาพ ภูมิอากาศ
 - (๔) เพิ่มประสิทธิภาพและเสริมสร้างธรรมาภิบาลในการบริหารจัดการ ทรัพยากรธรรมชาติและสิ่งแวดล้อม
 - (๕) มีการบริหารจัดการน้ำให้สมดุลระหว่างการอุปสงค์และอุปทานของน้ำ
- ๕. การบริหารราชการแผ่นดินที่มีประสิทธิภาพ
 - (๑) การบริหารงานภาครัฐที่โปร่งใส เป็นธรรม มีประสิทธิภาพ และมีส่วนร่วม
 - (๒) ขจัดการทุจริตคอร์รัปชัน
 - (๓) มีการกระจายอำนาจที่เหมาะสม

กรอบยุทธศาสตร์แผนพัฒนาเศรษฐกิจและสังคมแห่งชาติ ฉบับที่ ๑๒ ประกอบด้วย ๑๐ ยุทธศาสตร์หลัก ดังนี้

- ๑. ยุทธศาสตร์การเสริมสร้างและพัฒนาศักยภาพทุนมนุษย์
- ๒. ยุทธศาสตร์การสร้างความเป็นธรรมลดความเหลื่อมล้ำในสังคม
- ๓. ยุทธศาสตร์การสร้างความเข้มแข็งทางเศรษฐกิจและแข่งขันได้อย่างยั่งยืน
- ๔. ยุทธศาสตร์ด้านการเติบโตที่เป็นมิตรกับสิ่งแวดล้อมเพื่อการพัฒนาอย่างยั่งยืน
- ๕. ยุทธศาสตร์ด้านความมั่นคง
- ๖. ยุทธศาสตร์ด้านการเพิ่มประสิทธิภาพและธรรมาภิบาลในภาครัฐ
- ๗. ยุทธศาสตร์ด้านการพัฒนาโครงสร้างพื้นฐานและระบบโลจิสติกส์
- ๘. ยุทธศาสตร์ด้านวิทยาศาสตร์ เทคโนโลยี การวิจัย และนวัตกรรม
- ๙. ยุทธศาสตร์การพัฒนาภาคเมือง และพื้นที่เศรษฐกิจ
- ๑๐. ยุทธศาสตร์ด้านการต่างประเทศ ประเทศเพื่อนบ้าน และภูมิภาค

๑.๓ แผนพัฒนาภาค / แผนพัฒนากลุ่มจังหวัด / แผนพัฒนาจังหวัด

๑) แผนพัฒนาภาค

ยุทธศาสตร์การพัฒนาภาคเหนือ

- (๑) ปรับปรุงโครงสร้างการผลิตสู่การพึ่งตนเองตามแนวปรัชญาเศรษฐกิจพอเพียง และปรับระบบการผลิตที่สร้างมูลค่าเพิ่มอย่างสมดุล เพื่อคงความเป็นฐานเศรษฐกิจอย่างยั่งยืน เช่น การพัฒนาประสิทธิภาพการผลิตและสร้างมูลค่าเพิ่มให้ผลิตภัณฑ์การเกษตร
- (๒) ยกกระดับการค้าและบริการให้ได้มาตรฐาน ทนต่อการเปลี่ยนแปลงของกระแสตลาด เน้นการพัฒนาบุคลากร โครงสร้างพื้นฐาน และสิ่งอำนวยความสะดวกต่าง ๆ เช่น ระบบโลจิสติกส์เพื่อสนับสนุนการค้าการพัฒนาแหล่งท่องเที่ยว

(ก) พัฒนาเมืองศูนย์กลางความเจริญและเมืองชายแดนเพื่อรองรับการเชื่อมโยงในระดับนานาชาติ

(ข) พัฒนาคนและสังคมให้พร้อมรับการเปลี่ยนแปลง มีความมั่นคงและอยู่เย็นเป็นสุขร่วมกัน เช่น ด้านสุขภาพ ด้านการศึกษา แรงงาน ฯลฯ

(ค) พัฒนาศักยภาพของสถาบันครอบครัวและชุมชนให้มีความเข้มแข็งในการพัฒนาที่นำไปสู่การพึ่งตนเอง มีภูมิคุ้มกันตามหลักปรัชญาเศรษฐกิจพอเพียง

(ง) บริหารจัดการทรัพยากรธรรมชาติและสิ่งแวดล้อมอย่างยั่งยืน เน้นการอนุรักษ์ฟื้นฟูและใช้ประโยชน์อย่างสมดุล และเตรียมการป้องกันและรับมือภัยธรรมชาติ

๒) แผนพัฒนากลุ่มจังหวัด

กลุ่มจังหวัดภาคเหนือตอนล่าง ประกอบด้วย พิษณุโลก เพชรบูรณ์ สุโขทัย ตาก อุตรดิตถ์
วิสัยทัศน์ :

“ศูนย์กลางบริการสีเขียวอินโดจีน”

ยุทธศาสตร์กลุ่มจังหวัด : “พัฒนาเพื่อเป็นศูนย์กลางบริการสีเขียวอินโดจีนแห่งเศรษฐกิจและการท่องเที่ยว”

- ๑ . การพัฒนาโครงสร้างพื้นฐานให้รองรับการขยายตัวทางด้านเศรษฐกิจ
- ๒ . การส่งเสริมการท่องเที่ยวและการบริการ
- ๓ . การพัฒนาคนให้มีคุณภาพ
- ๔ . การเพิ่มมูลค่าสินค้าเกษตร
- ๕ . การบริหารจัดการทรัพยากรธรรมชาติและสิ่งแวดล้อม

๓) แผนพัฒนาจังหวัด

วิสัยทัศน์

“เมืองบริการเศรษฐกิจและสังคมสีเขียวอินโดจีน”

ยุทธศาสตร์การพัฒนาจังหวัดพิษณุโลก

๑. ศูนย์กลางการบริการการค้า โลจิสติกส์ และการขนส่ง

๑.๑ พัฒนาโครงข่ายการคมนาคมเพื่อเป็นศูนย์กลางการบริการการค้า การขนส่งสินค้าผู้โดยสารทางบก/อากาศ

๑.๒ ส่งเสริมการเป็นศูนย์กลางการบริการการค้า การขนส่งสินค้า ผู้โดยสารทางบก/อากาศ

๑.๓ ส่งเสริมและพัฒนาเทคโนโลยีและงานบริการให้ได้มาตรฐาน

๑.๔ ส่งเสริมการเตรียมความพร้อมรองรับประชาคมอาเซียน

๑.๕ มีศูนย์ข้อมูลและพื้นที่เพื่อสนับสนุนการเป็นศูนย์กลางการค้า โลจิสติกส์ และการขนส่ง

๒. พัฒนาระบบการผลิต การตลาด และการบริหารจัดการสินค้าเกษตรเชิงคุณภาพ

๒.๑ บริหารจัดการสินค้าเกษตรให้มีคุณภาพมาตรฐานปลอดภัยเชื่อมโยงการตลาดและการแปรรูป

๒.๒ เพิ่มประสิทธิภาพการบริหารจัดการองค์กรเกษตรกรและเกษตรกร

๒.๓ บริหารจัดการทรัพยากรทางการเกษตรอย่างมีประสิทธิภาพและยั่งยืน

รูป

- ๒.๔ พัฒนาโครงสร้างพื้นฐานและสิ่งอำนวยความสะดวกเพื่อการเกษตร
๓. ส่งเสริมการดำเนินงานด้านการท่องเที่ยว ศิลปวัฒนธรรม กีฬา และนันทนาการ
- ๓.๑ พัฒนาโครงสร้างพื้นฐานและสิ่งอำนวยความสะดวกเพื่อการท่องเที่ยวและกีฬา
- ๓.๒ พื้นฟูแหล่งท่องเที่ยวเดิมเพิ่มแหล่งท่องเที่ยวใหม่
- ๓.๓ ส่งเสริมศิลปวัฒนธรรมและปัจจัยสนับสนุนการท่องเที่ยวและกีฬา
- ๓.๔ พัฒนาบุคลากรและส่งเสริมการมีส่วนร่วมเพื่อพัฒนาการท่องเที่ยวและกีฬา
- ๓.๕ พัฒนาขีดความสามารถด้านการประชาสัมพันธ์และการตลาดท่องเที่ยว
๔. ศูนย์กลางด้านการศึกษา การบริการทางวิชาการ ด้านสุขภาพและ ICT
- ๔.๑ ส่งเสริมสนับสนุนการเป็นศูนย์กลางการบริการสุขภาพเพื่อให้ประชาชนมีสุขภาพแข็งแรงสมบูรณ์ (Healthy Province)
- ๔.๒ ส่งเสริม สนับสนุนการเป็นศูนย์กลางการประชุมและสัมมนา
- ๔.๓ ส่งเสริม สนับสนุนการเป็นศูนย์กลางด้านการศึกษา การบริการทางวิชาการและ ICT
๕. อนุรักษ์ฟื้นฟูทรัพยากรธรรมชาติสิ่งแวดล้อม และแหล่งน้ำ อย่างยั่งยืน
- ๕.๑ สร้างการมีส่วนร่วมของทุกภาคส่วนในการอนุรักษ์ ป้องกันฟื้นฟู ทรัพยากรธรรมชาติ สิ่งแวดล้อม และแหล่งน้ำ อย่างยั่งยืน
- ๕.๒ อนุรักษ์ และพัฒนาแหล่งน้ำธรรมชาติเพื่อการอุปโภค บริโภค และน้ำเพื่อการเกษตรอย่างเพียงพอและป้องกันปัญหาภัยแล้งและอุทกภัยในพื้นที่
- ๕.๓ พัฒนาแหล่งน้ำและบริหารจัดการน้ำอย่างเป็นระบบ
- ๕.๔ ป้องกันและลดมลพิษ ณ แหล่งกำเนิด
- ๕.๕ ส่งเสริมการอนุรักษ์และฟื้นฟูสิ่งแวดล้อมศิลปกรรมเมืองเก่าและศาสนสถานที่สำคัญของจังหวัด

- ๕.๖ ส่งเสริมการสนับสนุนด้านการบริหารจัดการพลังงาน
๖. ส่งเสริมความเข้มแข็งทางสังคม และความมั่นคงตามหลักการบริหารจัดการบ้านเมืองที่ดี
- ๖.๑ ส่งเสริมสนับสนุนหมู่บ้าน/ชุมชน ให้มีความเข้มแข็ง มีการพัฒนาที่ดีขึ้น
- ๖.๒ ขับเคลื่อนแนวทางปรัชญาเศรษฐกิจพอเพียงแก่หมู่บ้าน/ชุมชน อย่างทั่วถึง
- ๖.๓ พัฒนาส่งเสริมประสิทธิภาพการปฏิบัติงานของบุคลากรเพื่อช่วยเหลือและแก้ไขปัญหาประชาชนในพื้นที่
- ๖.๔ เสริมสร้างความเข้มแข็งปลอดภัยในชีวิตและทรัพย์สิน
- ๖.๕ เสริมสร้างพลังทางสังคมทุกรูปแบบ
- ๖.๖ ส่งเสริมการป้องกันและแก้ไขปัญหาที่มีผลกระทบต่อความสงบเรียบร้อยและความมั่นคง

๔. ยุทธศาสตร์การพัฒนาขององค์กรปกครองส่วนท้องถิ่นในเขตจังหวัด

วิสัยทัศน์

“องค์กรแห่งการพัฒนา เพื่อก้าวสู่ประชาคมอาเซียน”

ยุทธศาสตร์การพัฒนาของ อปท.ในเขตจังหวัดพิษณุโลก (พ.ศ. ๒๕๖๐ -๒๕๖๒)

๑. ด้านการบริหารจัดการที่ดีและเสริมสร้างเครือข่ายทุกภาคส่วน
๒. ด้านการศึกษา ศาสนา ศิลปวัฒนธรรมและภูมิปัญญาท้องถิ่น
๓. ด้านการพัฒนาอาชีพและเพิ่มรายได้
๔. ด้านการท่องเที่ยวและบริการ

๕. ด้านการพัฒนาคุณภาพชีวิตของประชาชน
๖. ด้านการจัดการทรัพยากรธรรมชาติและสิ่งแวดล้อม
๗. ด้านการคมนาคมขนส่งและผังเมือง
๘. ด้านโครงสร้างพื้นฐาน และสาธารณูปโภค สาธารณูปการ

๒. ยุทธศาสตร์ขององค์กรปกครองส่วนท้องถิ่น

๒.๑ วิสัยทัศน์

“ชุมชนเข้มแข็ง มากแหล่งเรียนรู้ ส่งเสริมธุรกิจและการเกษตรที่ยั่งยืน”

๒.๒ ยุทธศาสตร์

๑. ยุทธศาสตร์การพัฒนาด้านโครงสร้างพื้นฐาน
๒. ยุทธศาสตร์การพัฒนาด้านการเกษตร
๓. ยุทธศาสตร์การพัฒนาสังคมและคุณภาพชีวิต
๔. ยุทธศาสตร์การพัฒนาด้านการศึกษา ศาสนา ศิลปวัฒนธรรมและภูมิปัญญาท้องถิ่น
๕. ยุทธศาสตร์การพัฒนาด้านการอนุรักษ์ทรัพยากรธรรมชาติและสิ่งแวดล้อม
๖. ยุทธศาสตร์การพัฒนาด้านการบริหารจัดการที่ดี

๒.๓ เป้าประสงค์

๑. เพื่อพัฒนาด้านโครงสร้างพื้นฐาน
๒. เพื่อให้เกษตรกรมีคุณภาพชีวิตและความเป็นอยู่ที่ดีขึ้น
๓. เพื่อพัฒนาด้านสังคมและส่งเสริมคุณภาพชีวิต
๔. เพื่อพัฒนาด้านการจัดระเบียบชุมชนสังคมและความสงบเรียบร้อย
๕. เพื่อพัฒนาด้านการบริหารจัดการและการอนุรักษ์ทรัพยากรธรรมชาติและสิ่งแวดล้อม
๖. เพื่อพัฒนาด้านการศึกษาศาสนาและวัฒนธรรม
๗. เพื่อพัฒนาด้านสาธารณสุข
๘. เพื่อพัฒนาด้านการบริหารจัดการและการมีส่วนร่วมของประชาชน

๒.๔ ตัวชี้วัด

๑. กรณีโครงการโครงสร้างพื้นฐาน วัดคุณภาพงานจากการที่ คกก.ตรวจรับงานจ้างตรวจรับงานโดยจะต้องได้คุณภาพงานที่ดี ไม่มีปัญหาและข้อท้วงติง
๒. กรณีโครงการด้านอื่นๆ วัดจากการบรรลุวัตถุประสงค์ที่กำหนดไว้ในโครงการทุกประการ

๒.๕ ค่าเป้าหมาย

ยุทธศาสตร์	เป้าหมาย
๑. ยุทธศาสตร์การพัฒนาด้านโครงสร้างพื้นฐาน	การก่อสร้าง ปรับปรุง บำรุงรักษาโครงสร้างพื้นฐานต่างๆในพื้นที่ เช่น ถนน สะพาน รางระบายน้ำ ท่อลอดเหลี่ยม ท่อ คสล. หอกระจายข้าว ระบบน้ำอุปโภคบริโภค อาคารต่างๆ สิ่งก่อสร้างใน฼าปนสถาน ป้ายจราจร กระจกโค้ง

	ป้องกันอุบัติเหตุ ไฟกระพริบ ฯลฯ
๒. ยุทธศาสตร์การพัฒนาด้านการเกษตร	การก่อสร้าง ปรับปรุง ซ่อมบำรุงรักษา โครงสร้างด้านการเกษตร พัฒนาคุณภาพผลผลิตทางการเกษตร ลดต้นทุนการผลิตทางการเกษตร
ยุทธศาสตร์	เป้าหมาย
๓. ยุทธศาสตร์การพัฒนาด้านสังคมและคุณภาพชีวิต	<p>โครงการพัฒนาสังคมและส่งเสริมคุณภาพชีวิตต่างๆ เช่น การช่วยเหลือผู้สูงอายุ ผู้พิการ ผู้ป่วยเอดส์ ผู้ยากไร้ ผู้ด้อยโอกาส โครงการพัฒนาหมู่บ้านในด้านสังคมและส่งเสริมคุณภาพชีวิต ส่งเสริมการสหกรณ์ ส่งเสริมเยาวชน สตรี อุดหนุน อปท.อื่น ส่วนราชการหรือหน่วยอื่นของรัฐ องค์กรประชาชน องค์กรการกุศล องค์กรที่จัดตั้งตามกฎหมาย เพื่อดำเนินโครงการที่มีวัตถุประสงค์เพื่อพัฒนาด้านสังคมและส่งเสริมคุณภาพชีวิต ฯลฯ ดำเนินการหรืออุดหนุนหน่วยงานที่ดำเนินการแก้ไขปัญหาเสพติด เพิ่มศักยภาพ การปฏิบัติงานให้แก่ อปพร. ฝึกอบรมราษฎรในหมู่บ้านให้มีความรู้</p> <p>ปลูกจิตสำนึกให้ราษฎรมีความสามัคคี ประองดองสมานฉันท์ เพื่อความมั่นคงของชาติ เพิ่มประสิทธิภาพ การป้องกันและบรรเทาสาธารณภัย และลดอุบัติเหตุบนท้องถนน ฯลฯ การป้องกันและระงับโรคติดต่อต่างๆ ควบคุมป้องกันโรคระบาดในพื้นที่</p>
๔. ยุทธศาสตร์การพัฒนาทางการศึกษา ศาสนา ศิลปวัฒนธรรมและภูมิปัญญาท้องถิ่น	พัฒนา ส่งเสริม สนับสนุน การศึกษาทั้งในระบบและนอกระบบ อนุรักษ์และจรรโลงไว้ซึ่งการศาสนาและวัฒนธรรมสร้างเสริมสุขภาวะในชุมชน เช่น การจัดการแข่งขันกีฬา การส่งนักกีฬาเข้าร่วมการแข่งขัน ฯลฯ
๕. ยุทธศาสตร์การพัฒนาด้านการอนุรักษ์ทรัพยากรธรรมชาติและสิ่งแวดล้อม	การบริหารจัดการและการอนุรักษ์ทรัพยากรธรรมชาติและสิ่งแวดล้อม เช่น ปลูกต้นไม้ในป่าชุมชนป่าต้นน้ำ ป่าสาธารณะ ปลูกหญ้าแฝก อนุรักษ์ฟื้นฟูแหล่งน้ำ สร้างและซ่อมแซมฝายชะลอน้ำ ตามพระราชดำริฯ เป็นต้น
๖. ยุทธศาสตร์การบริหารจัดการที่ดี	เพื่อให้การบริหารงานมีประสิทธิภาพและประสิทธิผลสูงสุด เพื่อพัฒนาระบบการเมืองในระบบประชาธิปไตยอันมีพระมหากษัตริย์ทรงเป็นประมุข

๑. ยุทธศาสตร์การพัฒนาด้านโครงสร้างพื้นฐาน
 - ๑.๑ กลยุทธ์การพัฒนาด้านโครงสร้างพื้นฐาน
๒. ยุทธศาสตร์การพัฒนาด้านการเกษตร
 - ๒.๑ กลยุทธ์การพัฒนาด้านการเกษตร
๓. ยุทธศาสตร์การพัฒนาด้านสังคมและส่งเสริมคุณภาพชีวิต
 - ๓.๑ กลยุทธ์การพัฒนาด้านสังคมและส่งเสริมคุณภาพชีวิต
 - ๓.๒ กลยุทธ์การพัฒนาด้านการจัดระเบียบชุมชนและรักษาความสงบเรียบร้อย
 - ๓.๓ กลยุทธ์การพัฒนาด้านสาธารณสุข
๔. ยุทธศาสตร์การพัฒนาด้านการศึกษา ศาสนา ศิลปวัฒนธรรมและภูมิปัญญาท้องถิ่น
 - ๔.๑ กลยุทธ์การพัฒนาด้านการศึกษา
 - ๔.๒ กลยุทธ์การพัฒนาด้านการศาสนาและวัฒนธรรม
 - ๔.๓ กลยุทธ์การพัฒนาด้านกีฬาและนันทนาการ
๕. ยุทธศาสตร์การพัฒนาด้านการอนุรักษ์ทรัพยากรธรรมชาติและสิ่งแวดล้อม
 - ๕.๑ กลยุทธ์การพัฒนาด้านการอนุรักษ์ทรัพยากรธรรมชาติและสิ่งแวดล้อม
๖. ยุทธศาสตร์การพัฒนาด้านการบริหารจัดการ
 - ๖.๑ กลยุทธ์การพัฒนาด้านการมีส่วนร่วมของประชาชน
 - ๖.๒ กลยุทธ์การพัฒนาด้านการบริหารงาน

๒.๗ จุดยืนทางยุทธศาสตร์

จุดยืนทางยุทธศาสตร์ (Positioning) ขององค์การบริหารส่วนตำบลบ่อภาค

การกำหนดจุดยืนทางยุทธศาสตร์ (Positioning) ขององค์การบริหารส่วนตำบลบ่อภาค กำหนดการพัฒนาที่ครอบคลุมกิจกรรมต่าง ๆ ขององค์การบริหารส่วนตำบลบ่อภาค ที่เกี่ยวข้องกับยุทธศาสตร์การพัฒนาจำนวน ๖ ยุทธศาสตร์ และ ๑๑ กลยุทธ์ ดังนี้

๑. ยุทธศาสตร์การพัฒนาด้านโครงสร้างพื้นฐาน
 - ๑.๑ กลยุทธ์การพัฒนาด้านโครงสร้างพื้นฐาน
๒. ยุทธศาสตร์การพัฒนาด้านการเกษตร
 - ๒.๑ กลยุทธ์การพัฒนาด้านการเกษตร
๓. ยุทธศาสตร์การพัฒนาด้านสังคมและส่งเสริมคุณภาพชีวิต
 - ๓.๑ กลยุทธ์การพัฒนาด้านสังคมและส่งเสริมคุณภาพชีวิต
 - ๓.๒ กลยุทธ์การพัฒนาด้านการจัดระเบียบชุมชนและรักษาความสงบเรียบร้อย
 - ๓.๓ กลยุทธ์การพัฒนาด้านสาธารณสุข
๔. ยุทธศาสตร์การพัฒนาด้านการศึกษา ศาสนา ศิลปวัฒนธรรมและภูมิปัญญาท้องถิ่น
 - ๔.๑ กลยุทธ์การพัฒนาด้านการศึกษา
 - ๔.๒ กลยุทธ์การพัฒนาด้านการศาสนาและวัฒนธรรม
 - ๔.๓ กลยุทธ์การพัฒนาด้านกีฬาและนันทนาการ
๕. ยุทธศาสตร์การพัฒนาด้านการอนุรักษ์ทรัพยากรธรรมชาติและสิ่งแวดล้อม
 - ๕.๑ กลยุทธ์การพัฒนาด้านการอนุรักษ์ทรัพยากรธรรมชาติและสิ่งแวดล้อม
๖. ยุทธศาสตร์การพัฒนาด้านการบริหารจัดการ

๖.๑ กลยุทธ์การพัฒนาด้านการมีส่วนร่วมของประชาชน

๖.๒ กลยุทธ์การพัฒนาด้านการบริหารงาน

๒.๘ ความเชื่อมโยงของยุทธศาสตร์ในภาพรวม

ในภาพรวมแล้วยุทธศาสตร์การพัฒนาขององค์การบริหารส่วนตำบลบ่อภาค มุ่งพัฒนา ๖ ด้าน ได้แก่ การพัฒนาด้านโครงสร้างพื้นฐาน การพัฒนาด้านการเกษตร การพัฒนาด้านสังคมและส่งเสริมคุณภาพชีวิต การพัฒนาด้านการศึกษา ศาสนา ศิลปวัฒนธรรมและภูมิปัญญาท้องถิ่น การพัฒนาด้านการอนุรักษ์ทรัพยากรธรรมชาติและ การพัฒนาด้านการบริหารจัดการที่ดี

๓.การวิเคราะห์เพื่อพัฒนาท้องถิ่น

๓.๑ การวิเคราะห์กรอบการจัดทำยุทธศาสตร์ขององค์กรปกครองส่วนท้องถิ่น

จากการวิเคราะห์ จุดแข็ง จุดอ่อน โอกาส และอุปสรรค ได้ดังนี้

การวิเคราะห์สภาพแวดล้อมภายใน

จุดแข็ง

โครงสร้าง

๑.อบต.บ่อภาค แบ่งส่วนราชการออกเป็น สำนักงานปลัด ส่วนการคลัง กองช่าง ส่วนการศึกษา ศาสนา และวัฒนธรรม และแบ่งหน้าที่การทำงานอย่างชัดเจน

๒.อบต.บ่อภาค มีการแบ่งสายบังคับบัญชาโดยมีนายก อบต.เป็นผู้ควบคุม ดูแล มีรองนายก ปลัด อบต. และหัวหน้าส่วนราชการ

๓.ในการประสานงานมีการประชุมปรึกษาหารือกัน

กลยุทธ์

๔. อบต.บ่อภาค มีการจัดทำแผนยุทธศาสตร์ ๕ ปี แผนยุทธศาสตร์ ๓ ปี ที่สอดคล้องกับปัญหาและความต้องการของประชาชนอย่างเป็นระบบ

๕.อบต.บ่อภาคมีระบบบันทึกบัญชีด้วยคอมพิวเตอร์

๖.อบต.บ่อภาคมีระบบการฝึกอบรมหรือพัฒนาคนพฤติกรรมของผู้บริหาร

๗.ผู้บริหารของ อบต.บ่อภาค ใช้พฤติกรรมการบริหารแบบครอบครัวสมาชิกในองค์กร

๘.อบต.บ่อภาคมีบุคลากรที่จะทำงานในสำนักงานและส่วนต่างๆอย่างเพียงพอ

๙.บุคลากรมีวิธีการในการทำงานเป็นทีม

ความรู้ความสามารถขององค์กร

๑๐.บุคลากรมีความรู้ความสามารถในหน้าที่ของตนที่ปฏิบัติอยู่

ค่านิยมร่วมกันของสมาชิกในองค์กร

๑๑.อบต.บ่อภาค กำหนดค่านิยมร่วมกันว่า “รวดเร็ว ทันใจ ยินดีรับใช้ประชาชน”

จุดอ่อน

โครงสร้าง

๑.อบต.บ่อภาคมีการกิจที่ต้องดำเนินการแต่ไม่มีหน่วยงานรองรับ

กลยุทธ์

๓.มีการจัดทำแผนยุทธศาสตร์และแผนพัฒนาสามปี แต่ไม่มีการนำมาปฏิบัติได้ทั้งหมดเนื่องจากงบประมาณมีจำนวนจำกัด

ระบบ

๔.การจัดทำระบบบัญชีด้วยคอมพิวเตอร์มีความล่าช้าเนื่องจากเครื่องคอมพิวเตอร์ไม่รองรับโปรแกรมเวอร์ชันใหม่

พฤติกรรมของผู้บริหาร

๕.ผู้บริหารใช้หลักวิชาการมาบริหารงาน

สมาชิกในองค์กร

๖.บุคลากรมีจำนวนน้อยแต่รับผิดชอบงานหลายด้าน

ความรู้ความสามารถขององค์กร

๗.บุคลากรบางส่วนขาดทักษะความรู้เริ่มในการเรียนรู้นวัตกรรมใหม่ๆ

ค่านิยมร่วมกันของสมาชิกในองค์กร

๘.บุคลากรบางคน ไม่ทำตามค่านิยมที่ตกลงร่วมกัน

การวิเคราะห์สภาพแวดล้อมภายนอก อนาคต.

โอกาส

เศรษฐกิจ

๑.พื้นที่ในเขต อบต.บ่อภาค เหมาะสมกับการประกอบอาชีพเกษตรกรรม คือการปลูกข้าว ปลูกพืชเกษตร เลี้ยงสัตว์ ทำให้ประชาชนมีอาชีพ มีรายได้ มีความเป็นอยู่ที่ดีขึ้น

๒.มีกลุ่มอาชีพถักไม้กวาด กลุ่มทอผ้า กลุ่มแปรรูปผลผลิต กลุ่มหน่อไม้อัดปิ้ง ฯ ส่งผลให้สมาชิกในกลุ่มมีรายได้เพิ่มขึ้น ส่งผลให้มีคุณภาพชีวิตความเป็นอยู่ดีขึ้น

เทคโนโลยี

๓.กระทรวงไอซีที ได้มี พรบ.คอมพิวเตอร์ปี ๒๕๕๐ เพื่อคุ้มครองผู้ถูกละเมิดจากการใช้เทคโนโลยีสารสนเทศ

๔.กรมส่งเสริมการปกครองท้องถิ่น สนับสนุนให้ อบท.บันทึกบัญชีด้วยระบบคอมพิวเตอร์ ทำให้การบริหารงานด้านบัญชีรวดเร็วยิ่งขึ้น

กฎหมาย

๕.พรบ.สภาตำบลและองค์การบริหารส่วนตำบล พ.ศ.๒๕๓๗ และที่แก้ไขเพิ่มเติมถึงฉบับที่ ๖ พ.ศ. ๒๕๕๒ ได้บัญญัติเกี่ยวกับโครงสร้างและอำนาจหน้าที่ของท้องถิ่นอย่างชัดเจน

การเมือง

๖.พรบ.กำหนดแผนและขั้นตอนการกระจายอำนาจให้แก่องค์กรปกครองส่วนท้องถิ่น พ.ศ.๒๕๔๒ ได้กำหนดการถ่ายโอนภารกิจ อำนาจหน้าที่ ในการบริการสาธารณะให้ อบท.

สังคม

๗.พัฒนาสังคมและความมั่นคงของมนุษย์ มีงบประมาณสนับสนุนให้จัดทำโครงการส่งเสริมสุขภาพผู้สูงอายุ

วัฒนธรรม

๘.มีประเพณีหลายเผ่าพันธุ์ เช่น ปีใหม่ชาวไทยภูเขา ขุดลอกบ่อเกลือ เกิดความสามัคคี

อุปสรรค

เศรษฐกิจ

๑. ต้นทุนการผลิตด้านเกษตรกรรม มีราคาสูง เช่น ราคาปุ๋ย เมล็ดพันธุ์ ค่าขนส่ง และค่าแรงงานสูงขึ้น ทำให้ผลผลิตมีราคาสูง ขายได้น้อย ทำให้ขาดรายได้

๒. ไม่มีตลาดกลาง ในการส่งผลผลิตออกจำหน่าย

เทคโนโลยี

๓. เกษตรกรไม่มีความรู้ในการนำเทคโนโลยีใหม่ๆ มาประยุกต์ใช้ในการปรับปรุงคุณภาพ และเพิ่มผลผลิต เช่นไม่รู้เทคโนโลยี ในการคัดเลือกเมล็ดพันธุ์พืชที่ดี

กฎหมาย

๔. ประชาชนในท้องถิ่นขาดความรู้ ความเข้าใจในกฎหมายที่เกี่ยวข้องกับตัวเอง เช่นสิทธิเสรีภาพในการใช้สิทธิในการเลือกตั้ง หรือสิทธิในการชุมนุมเรียกร้อง

การเมือง

๕. เนื่องจากปัญหาความขัดแย้งทางการเมืองภายในประเทศ ทำให้รัฐจัดสรรงบประมาณให้ท้องถิ่นล่าช้า ทำให้ไม่สามารถกำหนดทิศทางการบริหาร ทำให้ตอบสนองความต้องการของประชาชนได้ทันตามกำหนด

สังคม

๖. สภาพสังคมบางส่วนในพื้นที่ยังมีปัญหาเสพติด ก่อให้เกิดการลักขโมย

วัฒนธรรม

๗. ไม่มีการสืบสานวัฒนธรรมดั้งเดิมจากคนรุ่นหลังสู่คนรุ่นใหม่

โลกาภิวัตน์

๘. ประชาชนในท้องถิ่นไม่มีความชำนาญในการใช้ภาษาต่างประเทศ จึงทำให้ไม่สามารถที่จะเรียนรู้เรื่องต่างๆ ได้อย่างกว้างขวางยิ่งขึ้น

๑. วิเคราะห์ SWOT

จุดแข็ง (S)	โอกาส (O)
<p>๑. การแบ่งส่วนราชการและแบ่งหน้าที่การทำงานชัดเจน</p> <p>๒. มีการแบ่งสายการบังคับบัญชา</p> <p>๓. มีการประสานงาน</p> <p>๔. มีการจัดทำแผนที่สอดคล้องเหมาะสมกับความต้องการของประชาชน</p> <p>๕. มีระบบเทคโนโลยีที่ทันสมัย</p> <p>๖. มีการฝึกอบรมและพัฒนา</p> <p>๗. มีบุคลากรที่เพียงพอและเหมาะสมกับงาน</p> <p>๘. มีการบริหารแบบครอบครัว</p> <p>๙. มีการทำงานเป็นทีม</p> <p>๑๐. บุคลากรมีความรู้ความสามารถ</p> <p>๑๑. มีการกำหนดค่านิยมร่วมกัน</p>	<p>๑. พื้นที่เหมาะสมกับการประกอบอาชีพเกษตรกรรม</p> <p>๒. พื้นที่ที่มีความเหมาะสมต่อการพัฒนาโครงสร้างพื้นฐานและระบบสาธารณูปโภค</p> <p>๓. กลุ่มอาชีพเข้มแข็ง</p> <p>๔. มีการสนับสนุนให้บันทึกระบบบัญชีด้วยคอมพิวเตอร์</p> <p>๕. มีกฎหมายให้ท้องถิ่นมีอิสระในการบริหารงาน</p> <p>๖. มีการถ่ายโอนการกระจายอำนาจให้แก่ท้องถิ่น</p> <p>๗. หน่วยงานภายนอกสนับสนุนงบประมาณ</p> <p>๘. มีประเพณีวัฒนธรรมพื้นบ้าน</p>
จุดอ่อน (W)	อันตราย (T)
<p>๑. ไม่มีหน่วยงานรองรับภารกิจ</p> <p>๒. การสั่งงานไม่เป็นตามสายบังคับบัญชา</p> <p>๓. การปฏิบัติงานไม่เป็นไปตามแผน</p> <p>๔. การจัดทำระบบบัญชีด้วยคอมพิวเตอร์มีความล่าช้า</p> <p>๕. บุคลากรมีจำนวนน้อย</p>	<p>๑. ต้นทุนการผลิตมีราคาสูง</p> <p>๒. ไม่มีตลาดกลางจำหน่ายสินค้า</p> <p>๓. เกษตรกรขาดความรู้การใช้เทคโนโลยีการเกษตร</p> <p>๔. ประชาชนขาดความรู้ด้านกฎหมาย</p> <p>๕. องค์กรชุมชนไม่เข้มแข็ง และเข้าใจบทบาทของตนเองใน</p>

๖.บุคลากรขาดทักษะ ๗.การไม่ปฏิบัติตามค่านิยมที่กำหนด	เรื่องการมีส่วนร่วมและการรวมกลุ่ม ๖.การจัดสรรงบประมาณจากรัฐบาลล่าช้าและลดน้อยลง ๗.มีการแพร่ระบาดของปัญหายาเสพติด ๘.ไม่มีการสืบสานวัฒนธรรม ๙.มีการเลียนแบบวัฒนธรรมตะวันตก
--	--

โดยจากการวิเคราะห์ Swot สามารถสรุปผลการพัฒนาองค์การบริหารส่วนตำบลบ่อภาค ในปีที่ผ่านมา มีการพัฒนาท้องถิ่นในระบบก้าวหน้าในหลายๆ ด้าน คือ มีความเจริญขึ้นอย่างค่อยเป็นค่อยไป แต่รายได้ในการจัดเก็บเองของอบต.บ่อภาค เช่น ภาษีบำรุงท้องที่ ภาษีโรงเรือนและที่ดิน ภาษีป้าย ไม่มี ทำให้รายได้ที่ อบต.จัดเก็บเอง มีจำนวนน้อยมาก ส่วนการพัฒนาในเรื่องการบริหาร การจัดการ มีการแบ่งส่วนราชการการบริหารงานอย่างชัดเจน โดยมีการแบ่งส่วนราชการเป็น ๔ ส่วน คือ สำนักปลัด อบต. กองคลัง กองช่าง และกองการศึกษา ศาสนาและวัฒนธรรม โดยมีการมอบอำนาจหน้าที่และการตัดสินใจจากนายก อบต. บุคลากรของ อบต. มีจำนวนทั้งสิ้น ๔๒ อัตรา (รวมพนักงานส่วนตำบลและพนักงานจ้าง) โดยมีการควบคุมการทำงานทั้งระบบของ อบต. มีระบบควบคุมภายในของ อบต. แต่การปฏิบัติงานของเจ้าหน้าที่ยังไม่เป็นระบบเท่าที่ควร เนื่องจากตำแหน่งงานในการปฏิบัติหน้าที่ไม่ตรงอย่างหนึ่ง และผู้ปฏิบัติงานมีจำนวนน้อย เมื่อเทียบกับตำแหน่งงานที่มีอยู่ในกรอบอัตรากำลัง ทำให้เจ้าหน้าที่ที่มีอยู่ต้องรับผิดชอบในหลายๆ หน้าที่ ซึ่งบางคนก็ถนัดในงานบ้าง หรือบางคนก็ไม่ทราบในงานที่ต้องปฏิบัติ ก่อให้เกิดความผิดพลาดในงานได้ง่ายขึ้น การจัดตั้งงบประมาณและการใช้งบประมาณรายจ่ายประจำปี มีความสอดคล้องและสมดุลกัน มีระบบพื้นฐานข้อมูลของ อบต. (อินเทอร์เน็ตตำบล) และระบบ LAN พร้อมทั้งมีโปรแกรมสำเร็จรูปในการปฏิบัติงานไม่ว่าจะเป็นระบบ E-Plan (การวางแผนและการใช้จ่ายงบประมาณรวมทั้งการติดตามและประเมินผล) ระบบ E-LAAS (การบันทึกระบบบัญชีและงบประมาณ) ระบบ EGP (การจัดซื้อจัดจ้าง) ระบบ GFMS ระบบการบริหารการเงินการคลังภาครัฐแบบอิเล็กทรอนิกส์ ระบบ INFO (ฐานข้อมูลกลาง) ระบบ LTAXGIS LTAX ๓๐๐๐ (โปรแกรมแผนภาษี) ระบบ SIS (ข้อมูลสารสนเทศเพื่อการศึกษาท้องถิ่น) ระบบ CCIS (ข้อมูลสารสนเทศทางการศึกษาศูนย์พัฒนาเด็กเล็ก) ระบบ ELE (ข้อมูลการเลือกตั้ง) ระบบ CMSS (การบันทึกข้อมูลอัตรากำลัง) และมีเครื่องมือเครื่องใช้และอุปกรณ์สำหรับใช้ในการทำงานเพียงพอต่อความต้องการในการทำงาน

๓.๒ การประเมินสถานการณ์สภาพแวดล้อมภายนอกที่เกี่ยวข้อง

๓.๒.๑) การเปลี่ยนแปลงในประเทศที่จะส่งผลกระทบต่อ อบต.

- รัฐธรรมนูญฉบับใหม่จะส่งผลกระทบต่อองค์กรปกครองส่วนท้องถิ่นอย่างไร
- แนวโน้มการยกฐานะจาก อบต. เป็นเทศบาลทั่วประเทศ
- แนวโน้มการควมรวมองค์กรปกครองส่วนท้องถิ่นที่มีพื้นที่ในตำบลเดียวกันให้มีองค์กรเดียว
- การเพิ่มขึ้นหรือลดลงของการจัดสรรเงินงบประมาณให้ อบต.

๓.๒.๒) การเปลี่ยนแปลงในระดับภูมิภาคที่จะส่งผลกระทบต่อ อบต.

ในปัจจุบันแนวโน้มการพัฒนาของจังหวัดพิษณุโลก มีแผนที่จะเน้นการพัฒนาด้านเศรษฐกิจ และสังคมเพื่อเพิ่มขีดความสามารถในการแข่งขันของกลุ่มจังหวัด และนำไปสู่การกระตุ้นให้เกิดการลงทุนของภาคเอกชนและสร้างรายได้ให้แก่กลุ่มจังหวัด ในการดำเนินการจัดทำแผนพัฒนาดังกล่าว ทั้งในด้านการเมือง เศรษฐกิจ และสังคม มีการพัฒนามากขึ้นจากแต่ก่อน รวมถึงความเชื่อมโยงของการท่องเที่ยวและพื้นที่

เศรษฐกิจสู่ AEC โดยเน้นการพัฒนาโครงสร้างพื้นฐานเพื่อเชื่อมโยงการท่องเที่ยวและพื้นที่เศรษฐกิจ และการสร้างความสัมพันธ์ทางการท่องเที่ยวและการค้า พื้นที่องค์การบริหารส่วนตำบลบ่อภาคปัจจุบันเน้นการพัฒนาคุณภาพชีวิตของประชาชนเป็นหลัก ส่งเสริมการศึกษาให้กับเด็กและเยาวชน ดูแลและสงเคราะห์ผู้ชรา ผู้พิการ ผู้ป่วยเอดส์ การสาธารณสุข พร้อมทั้งดูแลความเรียบร้อยปลอดภัยในชีวิตและทรัพย์สินของคนในตำบล ร่วมถึงการเชื่อมโยงการเข้าร่วมการดำเนินงานที่จะนำไปสู่การเป็นประชาคมอาเซียน

สถานการณ์การพัฒนาของตำบลบ่อภาค จึงมีแนวโน้มการพัฒนาที่เพิ่มขึ้นอย่างต่อเนื่อง โดยสรุปเป็นด้านได้ดังต่อไปนี้

๑. ด้านโครงสร้างพื้นฐาน

มีการก่อสร้าง สสำรวจ ปรับปรุงเส้นทางคมนาคม และสิ่งสาธารณูปโภค ภายในตำบล เช่นการก่อสร้างถนนคอนกรีตเสริมเหล็กภายในตำบล การสำรวจขยายเขตไฟฟ้าแรงต่ำ ไฟฟ้าสาธารณะภายในหมู่บ้าน สสำรวจการพัฒนาแหล่งน้ำภายในตำบล เพื่อการอุปโภค บริโภค รมรงค์ประชาสัมพันธ์ ปลูกฝังจิตสำนึกในการรักษาทรัพยากรธรรมชาติในตำบล การรักษาธรรมชาติและสิ่งแวดล้อม การกำจัดขยะและสิ่งปฏิกูล

๒. ด้านการเกษตร

มีการส่งเสริมและพัฒนาโครงสร้างพื้นฐานและสิ่งอำนวยความสะดวกในด้านการเกษตร อย่างเช่น ถนนการเกษตร น้ำเพื่อการเกษตร ลานตากผลผลิตทางการเกษตร มีการขุดลอกแหล่งน้ำต่าง ๆ เพื่อประโยชน์ใช้ในการเกษตร มีการส่งเสริมการใช้ปุ๋ยอินทรีย์แทนปุ๋ยเคมี มีการอบรมส่งเสริมและพัฒนาอาชีพด้านการเกษตร

๓. ด้านพัฒนาสังคมและคุณภาพชีวิต

มีการรณรงค์ป้องกันและแก้ไขปัญหาเสพติดในตำบล ให้การสนับสนุนการดำเนินงานของศูนย์ปฏิบัติการต่อสู้เพื่อเอาชนะยาเสพติด รวมทั้งให้การสงเคราะห์ผู้ด้อยโอกาสทางสังคม ผู้สูงอายุ ผู้พิการ ผู้ป่วยเอดส์ รณรงค์ประชาสัมพันธ์การแพร่ระบาด และป้องกันโรคติดต่อ ให้การสนับสนุนการฉีดวัคซีนป้องกันโรคพิษสุนัขบ้า การฉีดน้ำยาพ่นหมอกควันป้องกันยุงลาย (โรคไข้เลือดออก)มีการส่งเสริมการรวมกลุ่มอาชีพ สนับสนุนกองทุนหมุนเวียนเพื่อส่งเสริมอาชีพแก่กลุ่มอาชีพต่างๆในตำบล มีการจัดซื้ออุปกรณ์ในการป้องกันและบรรเทาสาธารณภัย เพื่อความสะดวกของเจ้าหน้าที่ในปฏิบัติหน้าที่การรักษาความสงบเรียบร้อยและความปลอดภัยในชีวิตและทรัพย์สินของประชาชน

๔. ด้านการศึกษา ศาสนา ศิลปวัฒนธรรมและภูมิปัญญาท้องถิ่น

ให้ความสำคัญในเรื่องการศึกษา เน้นการพัฒนาเด็กเพื่อเป็นรากฐานในอนาคต ส่งเสริมและสนับสนุนให้สถานศึกษามีวัสดุ อุปกรณ์หรือสื่อการเรียนการสอนที่เพียงพอ สนับสนุนและจัดกิจกรรมทางประเพณีของไทย เช่นวันสงกรานต์ วันลอยกระทง สนับสนุนประเพณีสำคัญทางศาสนาของชาวไทยและชาวไทยภูเขา จัดงานในวันสำคัญของชาติต่างๆ เช่นวันพ่อ วันแม่ และอนุรักษ์ไว้ซึ่งภูมิปัญญาของท้องถิ่น

๕.ด้านพัฒนาการท่องเที่ยวและอนุรักษ์ทรัพยากรธรรมชาติ

มีการอนุรักษ์ไว้ซึ่งแหล่งท่องเที่ยวตามธรรมชาติ รณรงค์และประชาสัมพันธ์ให้ประชาชนมีจิตสำนึกรักและหวงแหนในธรรมชาติ มีการปลูกป่าเพื่ออนุรักษ์ป่าต้นน้ำ และรักษาความสะอาดของแหล่งน้ำธรรมชาติ

๖.ด้านพัฒนาระบบบริหารจัดการที่ดี

มีการประชาสัมพันธ์ ส่งเสริมความรู้ความเข้าใจเกี่ยวกับการบริหารงานของ อบต. การให้บริการประชาชนตามนโยบายรัฐมนตรีว่าการกระทรวงมหาดไทย ส่งเสริมการมีส่วนร่วมในการจัดทำประชาคมหมู่บ้านประชาคมตำบล รวมทั้งแต่งตั้งประชาคมหมู่บ้านเข้าร่วมในการจัดซื้อจัดจ้างของ อบต.มีการประชาสัมพันธ์ เผยแพร่ความรู้เกี่ยวกับการเลือกตั้งให้ประชาชนได้รับทราบ และรู้ถึงสิทธิหน้าที่ของตนเองมีการโฆษณาประชาสัมพันธ์ข้อมูลข่าวสารของ อบต.ให้ประชาชนได้ทราบ เช่นการจัดทำวารสาร อบต. จำนวน ๑ ครั้ง/ปี มีการจัดอบรมให้ความรู้บุคลากรของ อบต.เพื่อเพิ่มประสิทธิภาพในการปฏิบัติหน้าที่พร้อมทั้งเครื่องอำนวยความสะดวก เช่นทางขึ้นผู้พิการ(บริเวณ อบต.) มีการประชาคมเพื่อรับฟังความคิดเห็นของประชาชน

3.3 ความเชื่อมโยงยุทธศาสตร์การพัฒนาจังหวัดกับยุทธศาสตร์การพัฒนาขององค์การบริหารส่วนตำบลบ่อภาค

แบบ ยท.๐๑

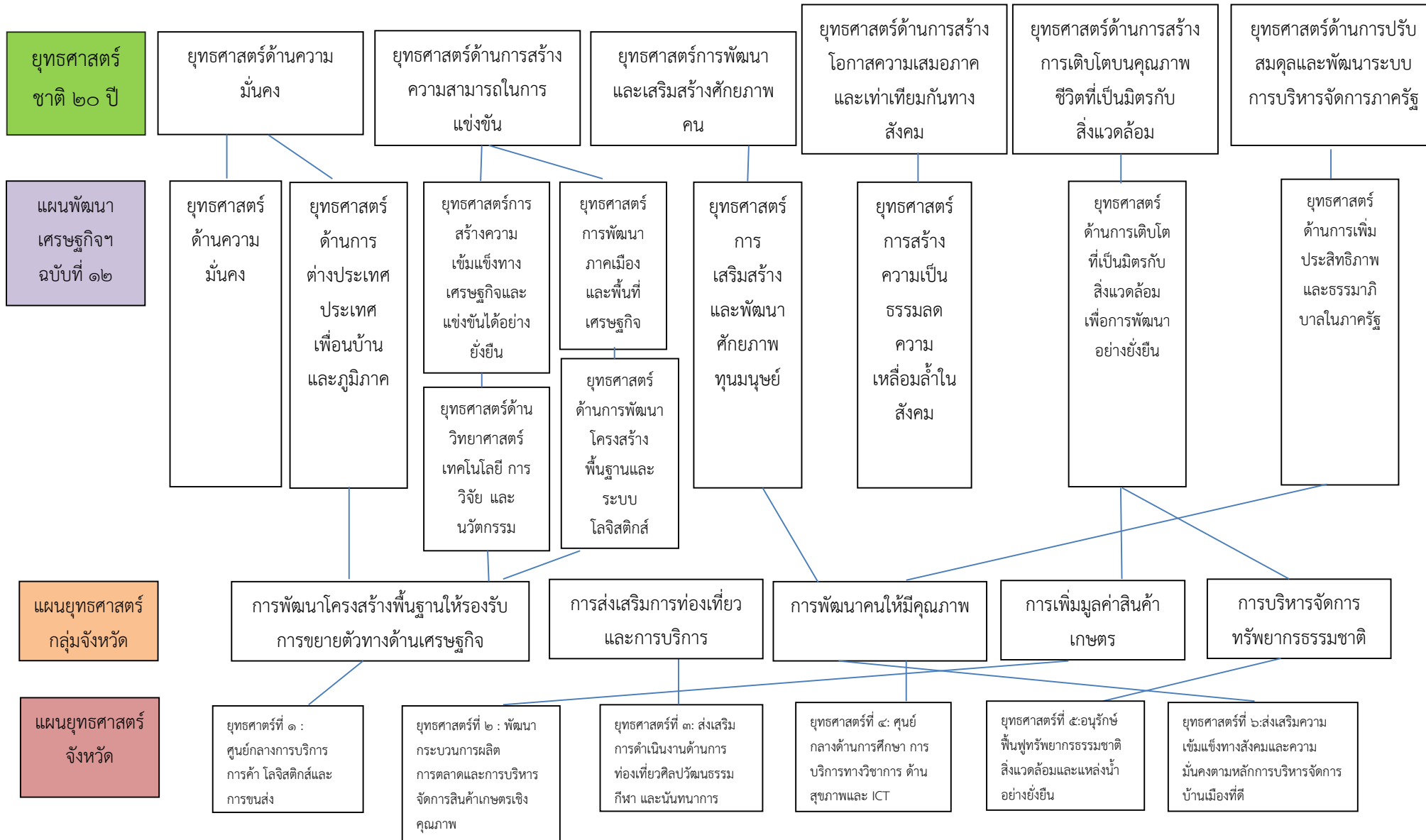

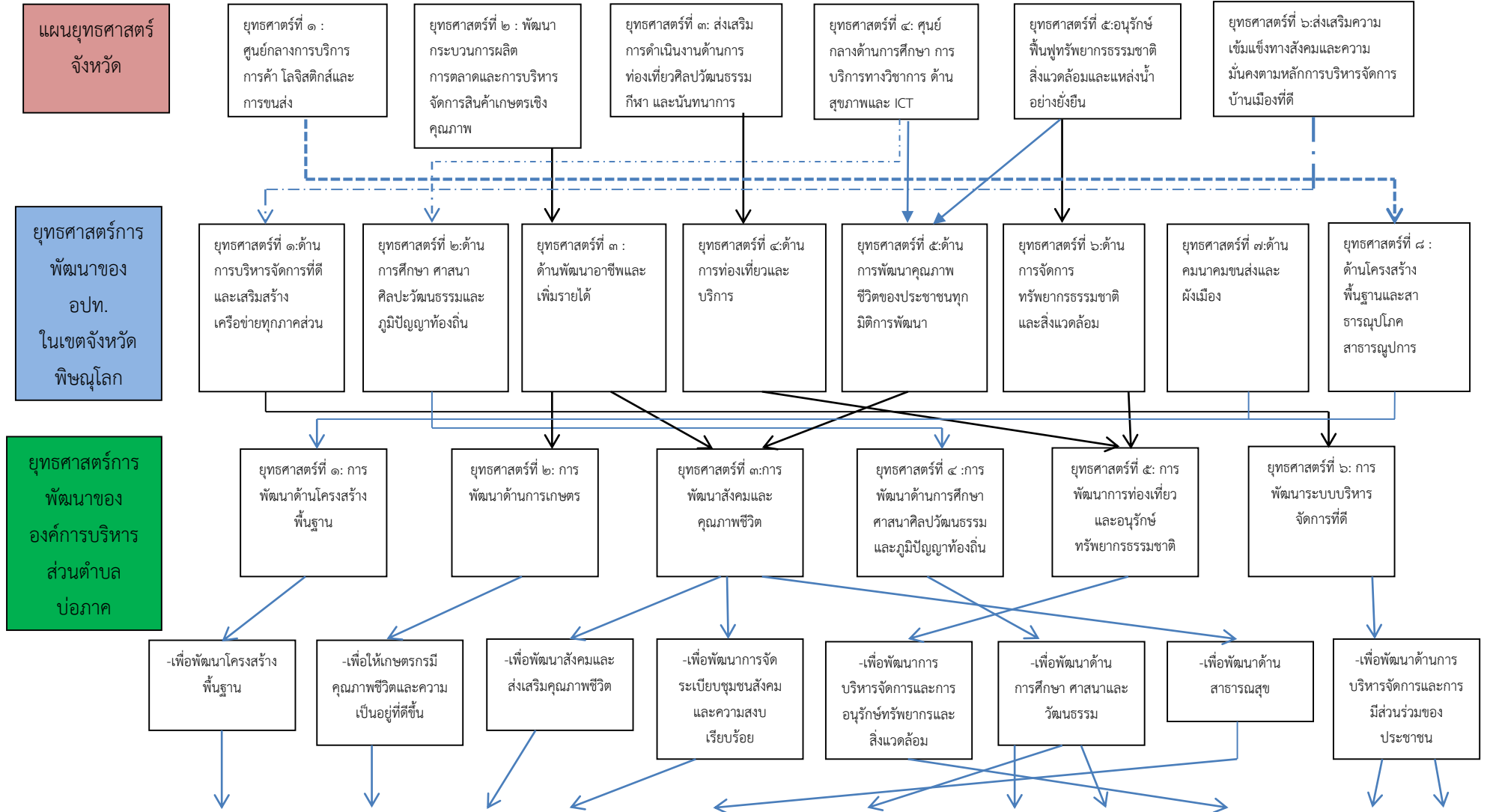

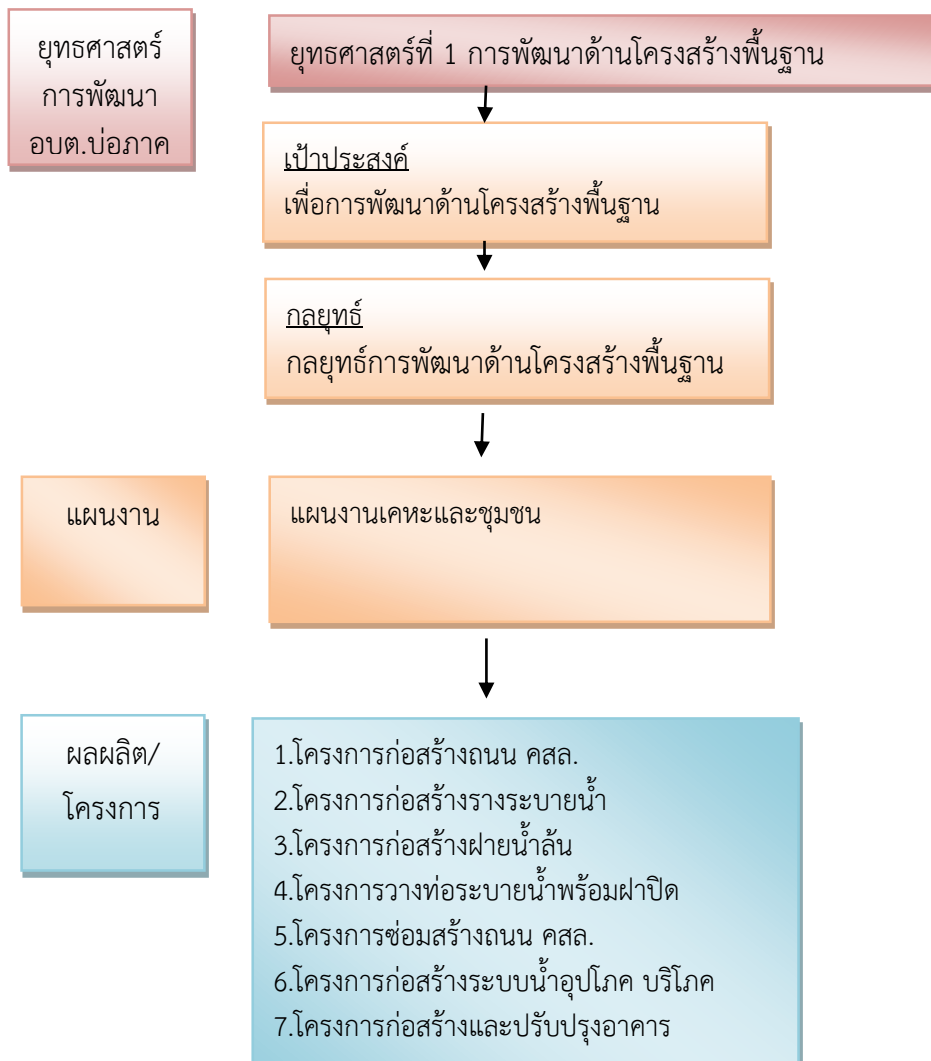
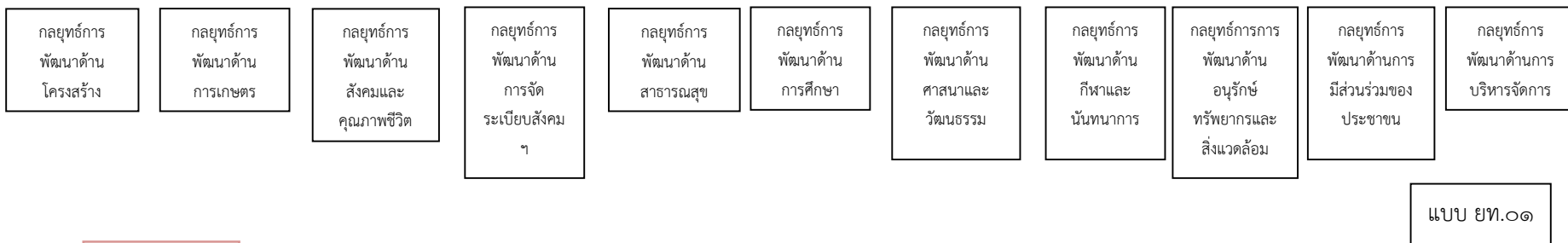

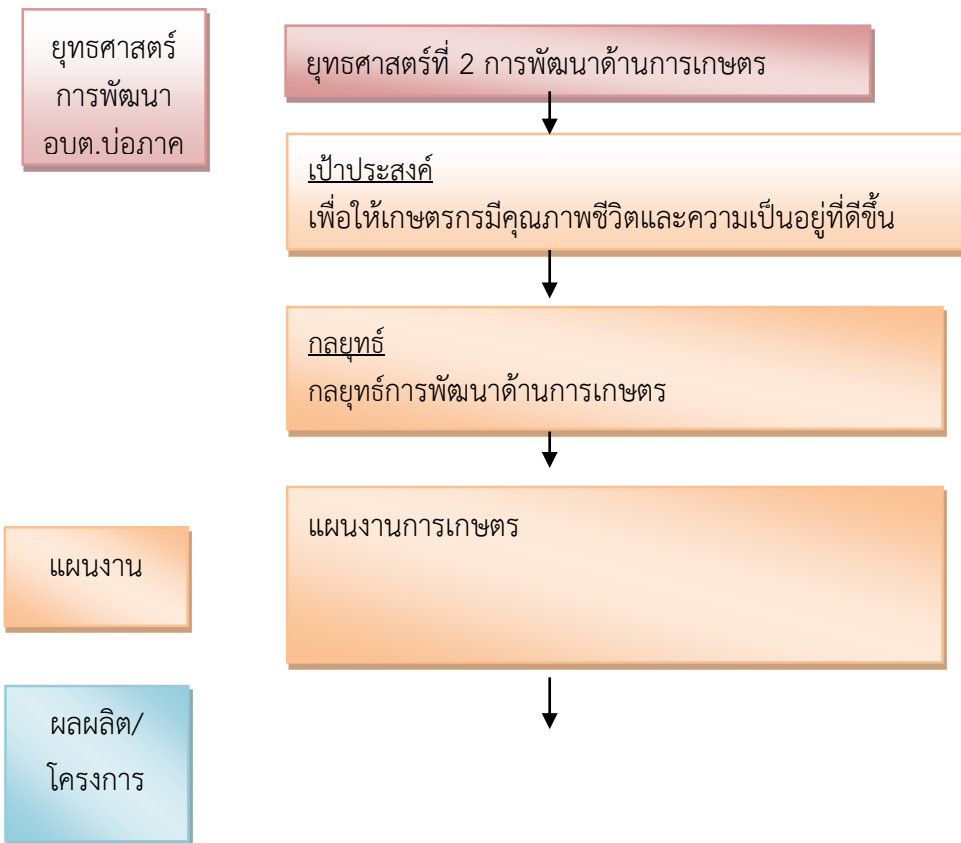

1. แปรรูปผลิตภัณฑ์ทางการเกษตร
2. โครงการเศรษฐกิจพอเพียง
- 3.อบรมให้ความรู้ด้านการเกษตร

ยุทธศาสตร์
การพัฒนา
อบต.บ่อภาค

ยุทธศาสตร์ที่ 3 การพัฒนาด้านสังคมและส่งเสริมคุณภาพชีวิต

เป้าประสงค์

เพื่อการพัฒนาด้านสังคมและส่งเสริมคุณภาพชีวิต
เพื่อพัฒนาการจัดระเบียบชุมชนสังคมและความสงบเรียบร้อย
เพื่อพัฒนาด้านสาธารณสุข

กลยุทธ์

กลยุทธ์การพัฒนาด้านสังคมและส่งเสริมคุณภาพชีวิต
กลยุทธ์การพัฒนาด้านการจัดระเบียบสังคมฯ
กลยุทธ์การพัฒนาด้านสาธารณสุข

แบบ ยท.๐๑

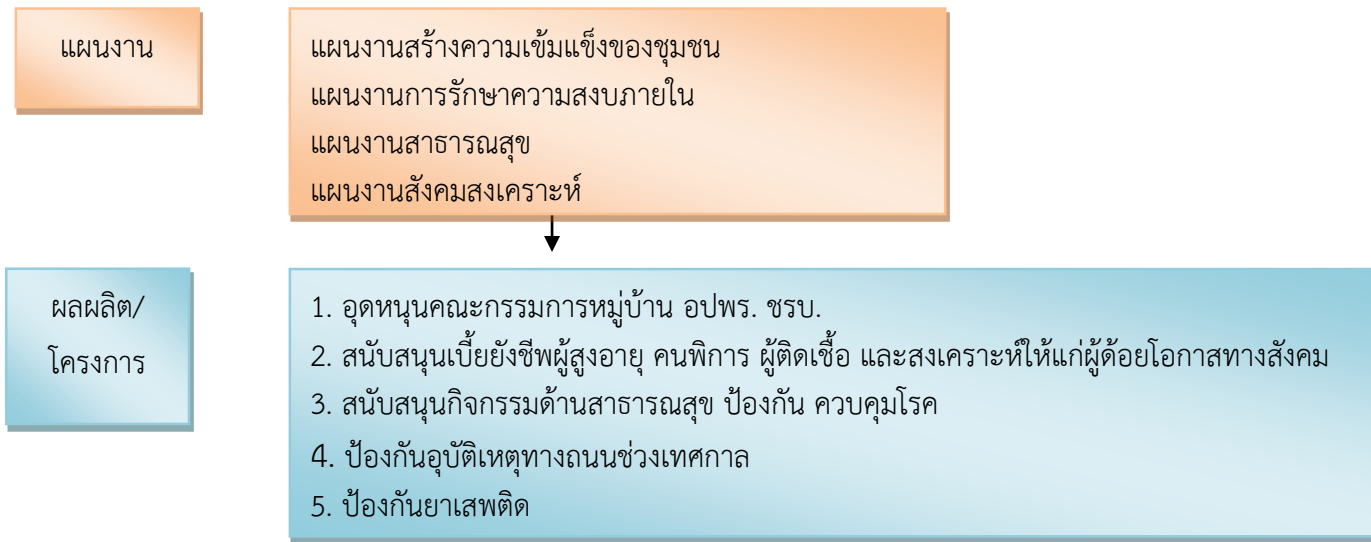

แบบ ยท.๐๑



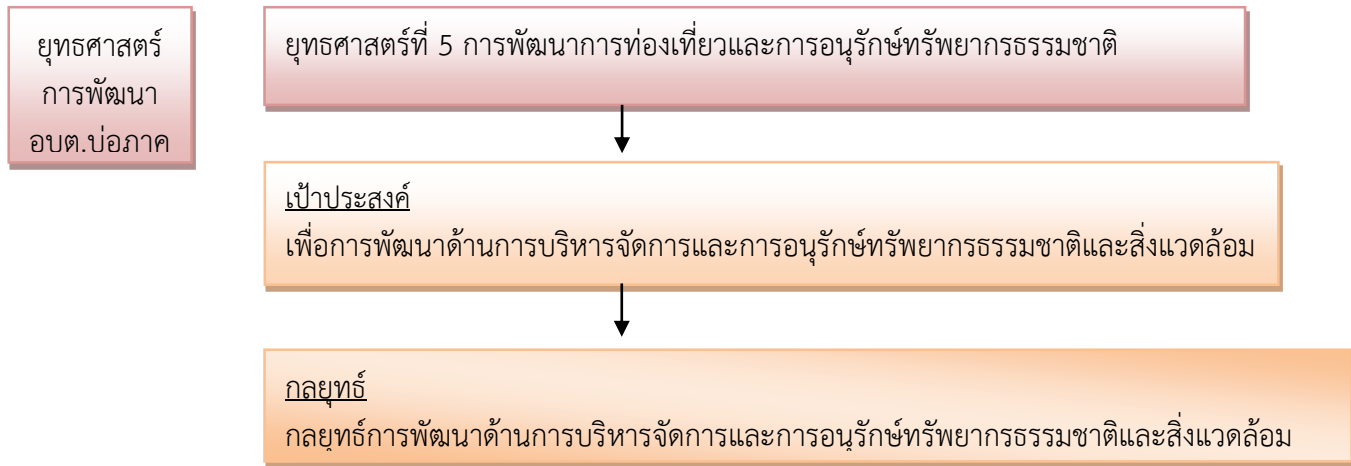
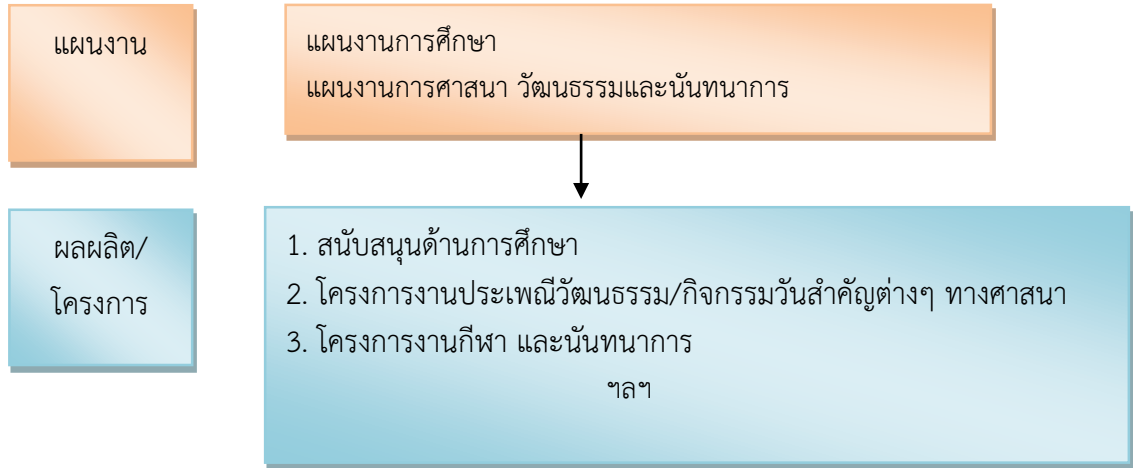

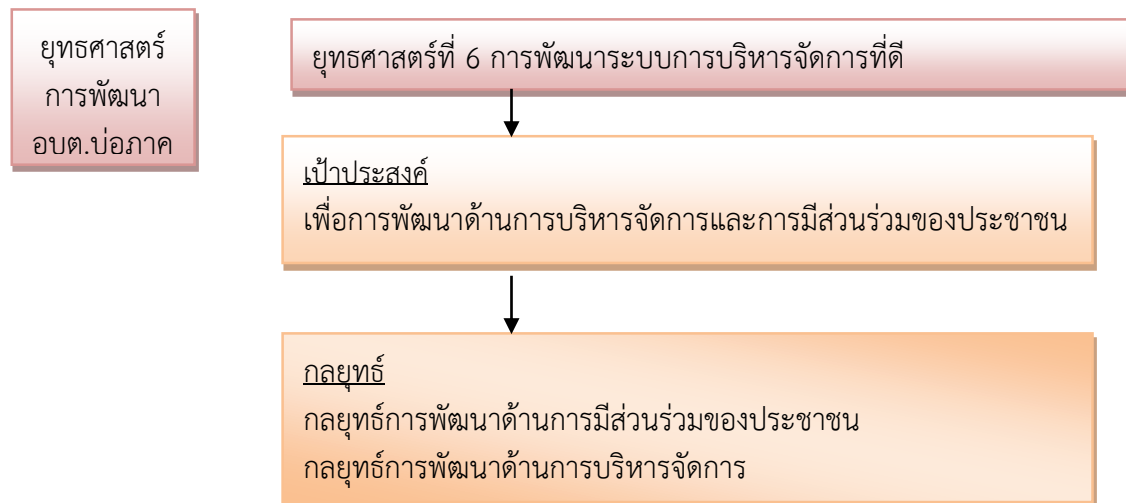
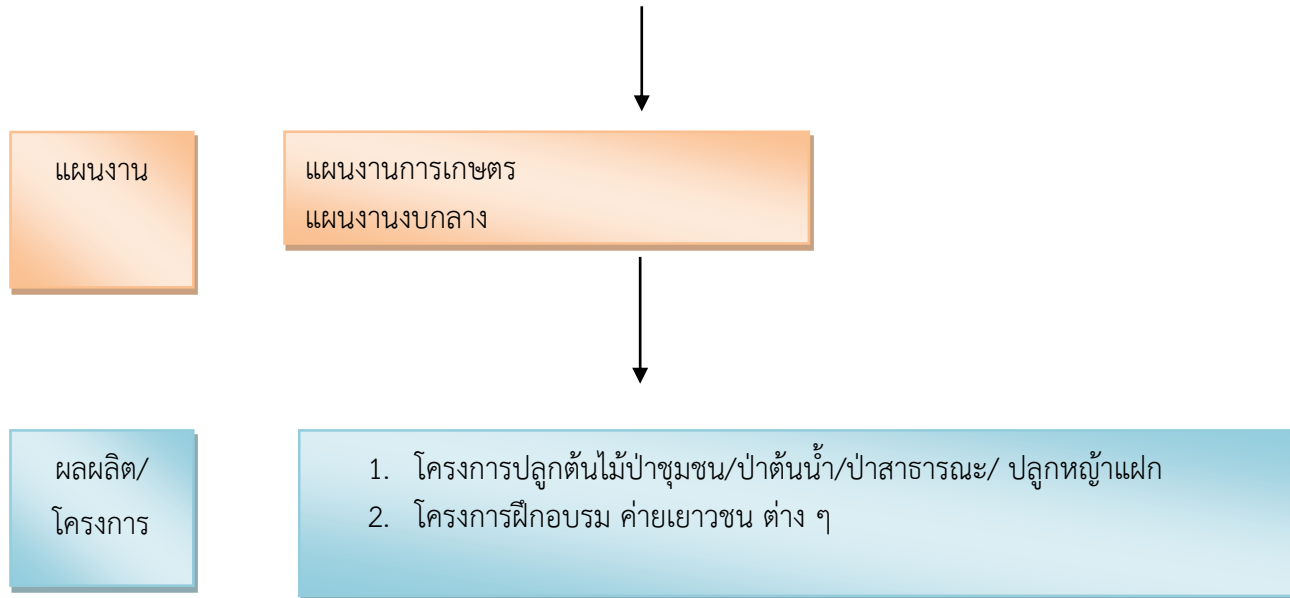

แบบ ยท.๐๑

แผนงาน

↓

แผนงานบริหารทั่วไป
แผนงานการศึกษา
แผนงานงบกลาง

↓

ผลผลิต/
โครงการ

1. โครงการฝึกอบรมเพิ่มศักยภาพบุคลากร
2. ค่าใช้จ่ายสำหรับการเลือกตั้ง
3. อุดหนุนศูนย์ข้อมูลข่าวสารการซื้อการจ้างฯ
4. สนับสนุนการบริหารงานบุคคลและค่าตอบแทน
5. โครงการเวทีประชาคม
6. สนับสนุน - ค่าใช้สอย ,ค่าวัสดุ, ค่าสาธารณูปโภค, ค่าครุภัณฑ์
7. จัดหาวัสดุ /ซ่อมแซม/ปรับปรุง วัสดุ ครุภัณฑ์ ต่างๆ
8. โครงการปรับปรุงระบบแผนที่ภาษีและทะเบียนทรัพย์สิน
ฯลฯ

๓.๔ แผนผังยุทธศาสตร์ (Strategic map)

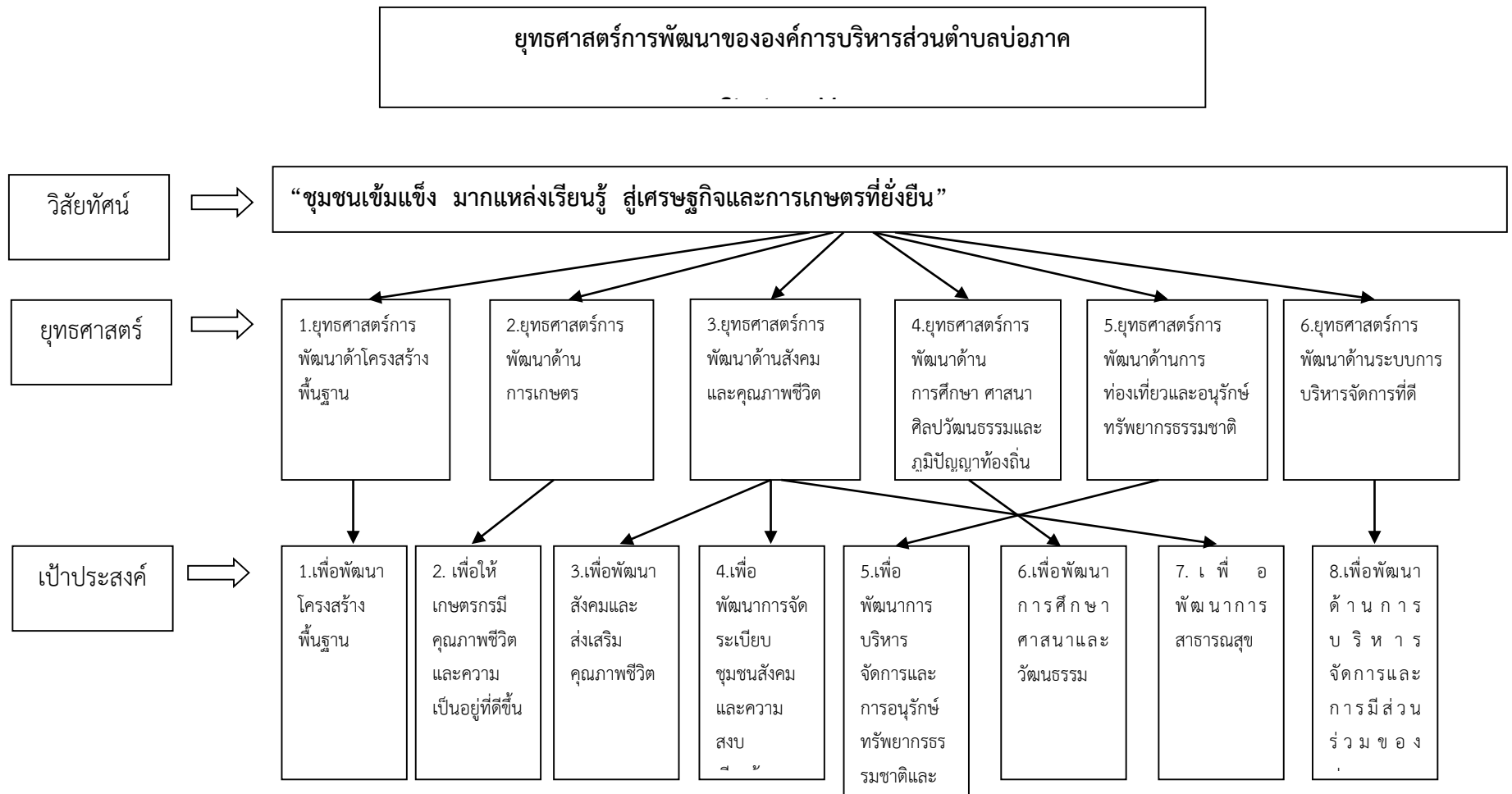

คำเป้าหมาย



1. เพื่อพัฒนา
โครงสร้าง
พื้นฐาน

2. เพื่อให้
เกษตรกรมี
คุณภาพชีวิต
และความเป็น
อยู่ที่ดีขึ้น

3. เพื่อพัฒนา
สังคมและ
ส่งเสริม
คุณภาพชีวิต

4. เพื่อ
พัฒนาการจัด
ระเบียบชุมชน
สังคมและ
ความสงบ
เรียบร้อย

5. เพื่อ
พัฒนาการ
บริหารจัดการ
และการ
อนุรักษ์
ทรัพยากรธรรม
ชาติและ

6. เพื่อพัฒนา
การศึกษา
ศาสนา และ
วัฒนธรรม

7. เพื่อ
พัฒนาการ
สาธารณสุข

8. เพื่อพัฒนา
ด้านการ
บริหารจัดการ
และการมีส่วน
ร่วมของ
ประชาชน

กลยุทธ์



1. พัฒนา
โครงสร้าง
พื้นฐาน

2. พัฒนา
ด้าน
การเกษตร

3. พัฒนาด้าน
สังคมและ
คุณภาพชีวิต

4. พัฒนาด้าน
การจัด
ระเบียบ
สังคมฯ

5. พัฒนาด้าน
สาธารณสุข

6. พัฒนาด้าน
การศึกษา

7. พัฒนาด้าน
ศาสนาและ
วัฒนธรรม

8. พัฒนาด้าน
กีฬา และ
นันทนาการ

9. พัฒนาด้าน
อนุรักษ์
ทรัพยากร
และ

10. พัฒนา
ด้านการมี
ส่วนร่วมของ
ประชาชน

11. พัฒนา
ด้านกา
บริหาร
จัดการ

แผนงาน



-แผนงาน
เคหะและ
ชุมชน

-แผนงาน
การเกษตร

-แผนงาน
สร้างความ
เข้มแข็งของ
ชุมชน

-แผนงาน
รักษาความ
สงบภายใน

-แผนงาน
สาธารณสุข

-แผนงาน
การศึกษา

-แผนงาน
ศาสนา
วัฒนธรรม
และ
นันทนาการ

-แผนงาน
ศาสนา
วัฒนธรรม
และ
นันทนาการ

-แผนงาน
การเกษตร
-แผนงานงบ
กลาง

-แผนงาน
บริหารทั่วไป
-แผนงานงบ
กลาง

-แผนงาน
บริหารทั่วไป
-แผนงาน
การศึกษา

๓.๕ รายละเอียดยุทธศาสตร์

ความเชื่อมโยงกับยุทธศาสตร์จังหวัด	ยุทธศาสตร์อปท.ในเขตจังหวัด	ยุทธศาสตร์อปท.	เป้าประสงค์	ตัวชี้วัดผลผลิต/โครงการ	ค่าเป้าหมาย				ความก้าวหน้าของเป้าหมาย	กลยุทธ์	ผลผลิต/โครงการ	หน่วยงานรับผิดชอบหลัก	หน่วยสนับสนุน
					๖๑	๖๒	๖๓	๖๔					
ยุทธศาสตร์ที่ ๑	ยุทธศาสตร์ที่ ๘	ยุทธศาสตร์ที่ ๑ การพัฒนาด้านโครงสร้างพื้นฐาน	เพื่อพัฒนาโครงสร้างพื้นฐาน	โครงสร้างพื้นฐานมีจำนวนเพิ่มมากขึ้น	๑๖	๓๒	๔๘	๕๔	๑๖	พัฒนาโครงสร้างพื้นฐาน	การก่อสร้างโครงสร้างพื้นฐานต่างๆ	กองช่าง	อบจ.
ยุทธศาสตร์ที่ ๒	ยุทธศาสตร์ที่ ๓	ยุทธศาสตร์ที่ ๒ การพัฒนาด้านการเกษตร	เพื่อให้เกษตรกรมีคุณภาพชีวิตและความเป็นอยู่ที่ดีขึ้น	เกษตรกรมีคุณภาพชีวิตที่ดีขึ้น						พัฒนาด้านการเกษตร	โครงการด้านการพัฒนาการเกษตร	สำนักปลัด	เกษตรอำเภอ
ยุทธศาสตร์ที่ ๖	ยุทธศาสตร์ที่ ๕	ยุทธศาสตร์ที่ ๓ การพัฒนาด้านสังคมและส่งเสริมคุณภาพชีวิต	เพื่อพัฒนาสังคมและส่งเสริมคุณภาพชีวิตเพื่อพัฒนาการจัดระเบียบชุมชนสังคมและความสงบเรียบร้อยเพื่อพัฒนาด้านสาธารณสุข	ระดับคุณภาพชีวิตของประชาชนในตำบลปลอดภัยเพิ่มขึ้นอย่างต่อเนื่อง	๘	๑๖	๒๔	๓๒	๘	พัฒนาสังคมและส่งเสริมคุณภาพชีวิตพัฒนาด้านการจัดระเบียบสังคมฯพัฒนาด้านสาธารณสุข	โครงการด้านการพัฒนาสังคมและส่งเสริมคุณภาพชีวิต	สำนักงานปลัด	พม.
ยุทธศาสตร์ที่ ๔	ยุทธศาสตร์ที่ ๒	ยุทธศาสตร์ที่ ๔ การพัฒนาด้านการศึกษา ศาสนา และวัฒนธรรม	เพื่อพัฒนาด้านการศึกษา ศาสนา และวัฒนธรรม	๑.ระบบการศึกษาได้รับการพัฒนาและมีคุณภาพที่เพิ่มขึ้น ๒.ศาสนา ขนบธรรมเนียม ประเพณี วัฒนธรรมท้องถิ่นได้รับการอนุรักษ์และบำรุงรักษาเพิ่มขึ้นอย่างต่อเนื่อง	๑๐	๑๕	๒๐	๒๕	๕	พัฒนาด้านการศึกษาพัฒนาด้านศาสนาและวัฒนธรรมพัฒนาด้านกีฬาและนันทนาการ	โครงการด้านการศึกษา ศาสนา และวัฒนธรรม	กองการศึกษา	จังหวัดอำเภอ

ความเชื่อมโยงกับยุทธศาสตร์จังหวัด	ยุทธศาสตร์อปท.ในเขตจังหวัด	ยุทธศาสตร์อปท.	เป้าประสงค์	ตัวชี้วัดผลผลิต/โครงการ	ค่าเป้าหมาย				ความก้าวหน้าของเป้าหมาย	กลยุทธ์	ผลผลิต/โครงการ	หน่วยงานรับผิดชอบหลัก	หน่วยสนับสนุน
					๖๑	๖๒	๖๓	๖๔					
ยุทธศาสตร์ที่ ๕	ยุทธศาสตร์ที่ ๖	ยุทธศาสตร์ที่ ๕ การพัฒนาด้านการบริหารจัดการและการอนุรักษ์ทรัพยากรธรรมชาติและสิ่งแวดล้อม	เพื่อพัฒนาด้านการบริหารจัดการและการอนุรักษ์ทรัพยากรธรรมชาติและสิ่งแวดล้อม	ทรัพยากรธรรมชาติ และสิ่งแวดล้อมภายในตำบลบ่อภาคได้รับการจัดการ ดูแลอนุรักษ์และฟื้นฟูเพิ่มขึ้น	๓	๖	๙	๑๒	๓	พัฒนาด้านการบริหารจัดการและการอนุรักษ์ทรัพยากรธรรมชาติและสิ่งแวดล้อม	โครงการด้านการบริหารจัดการและการอนุรักษ์ทรัพยากรธรรมชาติและสิ่งแวดล้อม	สำนักงานปลัด	หน่วยพิทักษ์ป่าอุทยานฯ
ยุทธศาสตร์ที่ ๖	ยุทธศาสตร์ที่ ๑	ยุทธศาสตร์ที่ ๖ การพัฒนาด้านการเมืองและการบริหาร	เพื่อพัฒนาด้านการบริหารจัดการและการมีส่วนร่วมของประชาชน	๑. ประชาธิปไตยในชุมชนมีความก้าวหน้า ชุมชนมีศักยภาพเข้มแข็งเพิ่มมากขึ้น ๒. ประสิทธิภาพการบริหารจัดการขององค์กรเพิ่มขึ้น ๓. ประชาชนมีส่วนร่วมมากขึ้น	๑๕	๒๕	๓๕	๔๕	๑๐	พัฒนาการมีส่วนร่วมของประชาชนพัฒนาด้านการบริหารจัดการ	โครงการด้านการมีส่วนร่วมของประชาชนด้านการบริหารจัดการ	สำนักงานปลัด กองคลัง กองช่าง กองการศึกษา	กต.

ส่วนที่ ๔ การนำแผนพัฒนาท้องถิ่นสู่ปฏิบัติการปฏิบัติ

๑. ยุทธศาสตร์การพัฒนาและแผนงาน

ที่	ยุทธศาสตร์	ด้าน	แผนงาน	หน่วยงานรับผิดชอบหลัก	หน่วยงานสนับสนุน
๑	ยุทธศาสตร์การพัฒนาด้านโครงสร้างพื้นฐาน	บริการชุมชนและสังคม	แผนงานเคหะและชุมชน	กองช่าง	สำนักปลัด กองคลัง กองการศึกษา
๒	ยุทธศาสตร์การพัฒนาด้านการเกษตร	การเศรษฐกิจ	แผนงานการเกษตร	สำนักปลัด	กองคลัง กองช่าง กองการศึกษา
๓	ยุทธศาสตร์การพัฒนาด้านสังคมและส่งเสริมคุณภาพชีวิต	บริการชุมชนและสังคม บริการชุมชนและสังคม บริการชุมชนและสังคม บริหารทั่วไป	แผนงานสร้างความเข้มแข็งของชุมชน แผนงานสังคมสงเคราะห์ แผนงานสาธารณสุข แผนงานการรักษาความสงบภายใน	สำนักปลัด หน่วยงานที่รับเงิน อุดหนุน	กองคลัง กองช่าง กองการศึกษา
๔	ยุทธศาสตร์การพัฒนาด้านการศึกษา ศาสนา และวัฒนธรรม	บริการชุมชนและสังคม บริการชุมชนและสังคม	แผนงานการศึกษา แผนงานการศึกษา ศาสนา วัฒนธรรม และนันทนาการ	กองการศึกษา	สำนักปลัด กองคลัง กองช่าง
๕	ยุทธศาสตร์การพัฒนาด้านการบริหารจัดการและการอนุรักษ์ทรัพยากรธรรมชาติและสิ่งแวดล้อม	การเศรษฐกิจ การดำเนินงานอื่น	แผนงานการเกษตร แผนงานงบกลาง	สำนักปลัด	กองคลัง กองช่าง กองการศึกษา
๖	ยุทธศาสตร์การพัฒนาด้านการพัฒนาระบบบริหารจัดการที่ดี	บริหารทั่วไป บริการชุมชนและสังคม การดำเนินงานอื่น	แผนงานบริหารทั่วไป แผนงานการศึกษา แผนงานงบกลาง	สำนักปลัด กองคลัง กองช่าง กองการศึกษา	

บัญชีสรุปโครงการพัฒนา

แผนพัฒนาท้องถิ่นสี่ปี (พ.ศ. ๒๕๖๑ - ๒๕๖๔)

แบบ ผ. ๐๗

ยุทธศาสตร์	ปี ๒๕๖๑		ปี ๒๕๖๒		ปี ๒๕๖๓		ปี ๒๕๖๔		รวม ๔ ปี	
	จำนวนโครงการ	งบประมาณ (บาท)	จำนวนโครงการ	งบประมาณ (บาท)	จำนวนโครงการ	งบประมาณ (บาท)	จำนวนโครงการ	งบประมาณ (บาท)	จำนวนโครงการ	งบประมาณ (บาท)
๑. ยุทธศาสตร์การพัฒนาด้านโครงสร้างพื้นฐาน										
-แผนงานเคหะและชุมชน	๘๖	๑๒๒,๗๕๗,๖๐๐	๖๗	๔๙,๖๔๐,๓๐๐	๔๙	๓๙,๔๕๐,๖๐๐	๔๔	๓๐,๗๐๘,๕๐๐	๒๔๐	๒๔๒,๖๕๗,๐๐๐
รวม	๘๖	๑๒๒,๗๕๗,๖๐๐	๖๗	๔๙,๖๔๐,๓๐๐	๔๙	๓๙,๔๕๐,๖๐๐	๔๔	๓๐,๗๐๘,๕๐๐	๒๔๐	๒๔๒,๖๕๗,๐๐๐
๒. ยุทธศาสตร์การพัฒนาด้านการเกษตร										
-แผนงานการเกษตร	๖	๒๕๐,๐๐๐	๕	๒๕๐,๐๐๐	๓	๑๙๐,๐๐๐	๕	๓๔๐,๐๐๐	๑๙	๑,๐๓๐,๐๐๐
รวม	๖	๒๕๐,๐๐๐	๕	๒๕๐,๐๐๐	๓	๑๙๐,๐๐๐	๕	๓๔๐,๐๐๐	๑๙	๑,๐๓๐,๐๐๐
๓. ยุทธศาสตร์การพัฒนาด้านสังคมและส่งเสริมคุณภาพชีวิต										
-แผนงานสร้างความเข้มแข็งของชุมชน	๗	๓,๐๘๐,๐๐๐	๕	๔๗๐,๐๐๐	๔	๒๙๕,๐๐๐	๔	๒๘๕,๐๐๐	๑๙	๔,๑๒๕,๐๐๐
-แผนงานสังคมสงเคราะห์	๖	๑๒,๙๓๐,๐๐๐	๕	๑๓,๙๙๒,๐๐๐	๕	๑๔,๘๙๒,๐๐๐	๕	๑๕,๕๙๒,๐๐๐	๒๑	๕๗,๔๐๖,๐๐๐
-แผนงานการรักษาความสงบภายใน	๑๐	๒,๓๐๐,๐๐	๗	๔๑๐,๐๐๐	๖	๓๔๐,๐๐๐	๖	๓๔๐,๐๐๐	๒๙	๒,๔๙๐,๐๐๐
-แผนงานสาธารณสุข	๙	๒,๓๐๐,๐๐๐	๕	๑,๑๙๐,๐๐๐	๖	๑,๒๙๐,๐๐๐	๕	๑,๑๙๐,๐๐๐	๒๔	๕,๙๗๐,๐๐๐
รวม	๓๒	๒๐,๖๑๐,๐๐๐	๒๒	๑๖,๐๖๒,๐๐๐	๒๑	๑๖,๘๘๗,๐๐๐	๒๐	๑๗,๔๐๗,๐๐๐	๙๓	๖๙,๙๙๑,๐๐๐

ยุทธศาสตร์	ปี ๒๕๖๑		ปี ๒๕๖๒		ปี ๒๕๖๓		ปี ๒๕๖๔		รวม ๔ ปี	
	จำนวนโครงการ	งบประมาณ (บาท)	จำนวนโครงการ	งบประมาณ (บาท)	จำนวนโครงการ	งบประมาณ (บาท)	จำนวนโครงการ	งบประมาณ (บาท)	จำนวนโครงการ	งบประมาณ (บาท)
๔. ยุทธศาสตร์การพัฒนาด้านการศึกษา ศิลปวัฒนธรรมและภูมิปัญญาท้องถิ่น										
-แผนงานการศึกษา	๑๕	๑๓,๓๕๗,๐๐๐	๑๐	๙,๑๖๔,๐๐๐	๑๒	๑๐,๖๙๒,๐๐๐	๙	๑๐,๒๔๒,๐๐๐	๔๖	๑๖,๔๕๕,๐๐๐
-แผนงานการศาสนา วัฒนธรรมและนันทนาการ	๑๒	๖๒๒,๐๐๐	๑๑	๕๘๗,๐๐๐	๑๑	๕๘๗,๐๐๐	๑๑	๕๘๗,๐๐๐	๔๕	๒,๓๘๓,๐๐๐
รวม	๒๗	๑๓,๙๗๙,๐๐๐	๒๑	๙,๗๕๑,๐๐๐	๒๓	๑๑,๒๗๙,๐๐๐	๒๐	๑๐,๘๒๙,๐๐๐	๙๑	๑๘,๘๓๘,๐๐๐
๕. ยุทธศาสตร์การพัฒนาด้านการบริหารจัดการและการอนุรักษ์ทรัพยากรธรรมชาติและสิ่งแวดล้อม										
-แผนงานการเกษตร	๗	๒๑๐,๐๐๐	๗	๒๑๐,๐๐๐	๗	๒๑๐,๐๐๐	๗	๒๑๐,๐๐๐	๒๘	๘๔๐,๐๐๐
-แผนงานงบบกลาง	๑	๓๐,๐๐๐	๑	๓๐,๐๐๐	๑	๓๐,๐๐๐	๑	๓๐,๐๐๐	๔	๑๒๐,๐๐๐
รวม	๘	๒๔๐,๐๐๐	๘	๒๔๐,๐๐๐	๘	๒๔๐,๐๐๐	๘	๒๔๐,๐๐๐	๓๒	๙๖๐,๐๐๐
๖. ยุทธศาสตร์การพัฒนาระบบบริหารจัดการที่ดี										
-แผนงานบริหารทั่วไป	๑๒	๑,๙๔๕,๐๐๐	๑๐	๑,๕๖๕,๐๐๐	๑๐	๑,๕๖๕,๐๐๐	๑๐	๑,๕๖๕,๐๐๐	๔๒	๖,๖๔๐,๐๐๐
-แผนงานการศึกษา	๓	๑,๐๒๐,๐๐๐	๓	๑,๐๒๐,๐๐๐	๓	๑,๐๒๐,๐๐๐	๓	๑,๐๒๐,๐๐๐	๑๒	๔,๐๘๐,๐๐๐
-แผนงานงบบกลาง	๑	๔๐๐,๐๐๐	๑	๔๐๐,๐๐๐	๑	๔๐๐,๐๐๐	๑	๔๐๐,๐๐๐	๔	๑,๒๐๐,๐๐๐
รวม	๑๖	๓,๓๖๕,๐๐๐	๑๔	๒,๙๘๕,๐๐๐	๑๔	๒,๙๘๕,๐๐๐	๑๔	๒,๙๘๕,๐๐๐	๕๘	๑๑,๙๒๐,๐๐๐

๒.บัญชีโครงการพัฒนาท้องถิ่น

รายละเอียดโครงการพัฒนา
แผนพัฒนาท้องถิ่นสี่ปี (พ.ศ.๒๕๖๑ - ๒๕๖๔)
องค์การบริหารส่วนตำบลบ่อภาค

ยุทธศาสตร์จังหวัดพิษณุโลก ที่ ๑ ศูนย์กลางการบริการ การค้า โลจิสติกส์และการขนส่ง
ยุทธศาสตร์การพัฒนาของ อปท. ในเขตจังหวัดที่ ๘ ด้านโครงสร้างพื้นฐานและสาธารณูปโภค สาธารณูปการ

๑. ยุทธศาสตร์การพัฒนาด้านโครงสร้างพื้นฐาน

๑.๑ แผนงานเคหะและชุมชน

ที่	โครงการ	วัตถุประสงค์	เป้าหมาย (ผลผลิตของ โครงการ)	งบประมาณและที่มา				ตัวชี้วัด (KPI)	ผลลัพธ์ที่คาดว่าจะได้รับ	หน่วยงาน รับผิดชอบ หลัก
				๒๕๖๑ (บาท)	๒๕๖๒ (บาท)	๒๕๖๓ (บาท)	๒๕๖๔ (บาท)			
	หมู่ที่ ๑									
๑	โครงการก่อสร้างถนนหิน คลุการเกษตร หมู่ ๑ บ้านนาตอน	เพื่อให้ประชาชนมีเส้นทาง สำหรับคมนาคม	๑.สายตะวันออก ระยะทาง ๔,๐๐๐ เมตร ๒.สายตะวันตก ระยะทาง ๓,๕๐๐ เมตร	๔,๒๐๐,๐๐๐	๓,๖๗๕,๐๐๐	-	-	ประชาชนร้อยละ ๕๐ ได้ใช้ ประโยชน์จาก โครงการนี้	ประชาชนได้รับการ บริการสาธารณะที่มี คุณภาพ	กองช่าง
๒	โครงการก่อสร้างราง ระบายน้ำ คสล. หมู่ ๑ บ้านนาตอน	เพื่อให้การระบายน้ำ เป็นไปด้วยความสะดวก	รางระบายน้ำขนาด กว้าง ๕๐ ซม. ลึก ๕๐ ซม. ยาว เมตร	๔๐๐,๐๐๐	-	-	-	ประชาชนร้อยละ ๕๐ ได้รับ ประโยชน์จาก โครงการนี้	ประชาชนได้รับการ บริการสาธารณะที่มี คุณภาพ	กองช่าง
๓	โครงการก่อสร้างสะพาน คสล.ข้ามลำน้ำภาค (บึง ป่าแดง) หมู่ ๑ บ้านนา ตอน	เพื่อให้ประชาชนมีเส้นทาง สำหรับคมนาคม	สะพาน คสล. จำนวน ๑ แห่ง	๑๔,๐๐๐,๐๐ ๐	-	-	-	ประชาชนร้อยละ ๗๐ ได้รับ ประโยชน์จาก โครงการนี้	ประชาชนได้รับการ บริการสาธารณะที่มี คุณภาพ	กองช่าง

ที่	โครงการ	วัตถุประสงค์	เป้าหมาย (ผลผลิตของโครงการ)	งบประมาณและที่มา				ตัวชี้วัด (KPI)	ผลลัพธ์ที่คาดว่าจะได้รับ	หน่วยงาน รับผิดชอบหลัก
				๒๕๖๑ (บาท)	๒๕๖๒ (บาท)	๒๕๖๓ (บาท)	๒๕๖๔ (บาท)			
๔	โครงการก่อสร้างฝาย ชะลอน้ำลำน้ำตอน หมู่ ๑ บ้านนาตอน (แผนเศรษฐกิจฯ)	เพื่อกักเก็บน้ำไว้ใช้ยาม ขาดแคลน	ฝายชะลอน้ำ จำนวน ๑ แห่ง	๑,๐๐๐,๐๐๐	-	-	-	ประชาชนร้อยละ ๕๐ ได้รับ ประโยชน์จาก โครงการนี้	ประชาชนได้รับการ บริการสาธารณะที่มี คุณภาพ	กองช่าง
๕	โครงการก่อสร้างสะพาน คสล.ข้ามลำน้ำภาค จุดลำ น้ำตอน	เพื่อให้ประชาชนมีเส้นทาง สำหรับคมนาคม	สะพาน คสล. จำนวน ๑ แห่ง	๑๔,๐๐๐,๐๐ ๐	-	-	-	ประชาชนร้อยละ ๗๐ ได้รับ ประโยชน์จาก โครงการนี้	ประชาชนได้รับการ บริการสาธารณะที่มี คุณภาพ	กองช่าง
๖	โครงการก่อสร้างถนน คสล.หมู่ ๑ บ้านนาตอน	เพื่อให้ประชาชนมีเส้นทาง สำหรับคมนาคม	ถนน คสล. ๑.สายบ้านป่าชาย ๓.๕ X ๓๐ ม. ๒.สายบ้านลุงหนูน ๓.๕ X ๓๐ ม. ๓.ต่อสายบ้านโคก ๓.๕ X ๕๐ ม.	-	๒๓๘,๕๐๐	-	-	คณะกรรมการ ตรวจการจ้างไม่ มีข้อทักท้วง	ประชาชนได้รับการ บริการสาธารณะที่มี คุณภาพ	กองช่าง
๗	โครงการลานกีฬา เอนกประสงค์ หมู่ ๑ บ้าน นาตอน	เพื่อให้ประชาชนมีสถานที่ ในการออกกำลังกายและ ประกอบกิจการสาธารณะ	ลานกีฬา คสล. ขนาดกว้าง ๒๐ ม. ยาว ๕๒ ม.	๕๐๐,๐๐๐	-	-	-	ประชาชนร้อยละ ๕๐ ได้รับ ประโยชน์จาก โครงการนี้	ประชาชนได้รับการ บริการสาธารณะที่มี คุณภาพ	กองช่าง

๑๒	โครงการก่อสร้างศาลา ธรรมสังเวช หมู่ ๒ บ้าน ชวดน้ำมัน	เพื่อให้ประชาชนมีศาลา สำหรับประกอบกิจการทาง ศาสนา	ศาลาธรรมสังเวช จำนวน ๑ หลัง	๔๐๐,๐๐๐	-	-	-	ประชาชนร้อยละ ๘๐ ได้รับ ประโยชน์จาก โครงการนี้	ประชาชนได้รับการ บริการสาธารณะที่มี คุณภาพ	กองช่าง
๑๓	โครงการก่อสร้างสะพาน คสล. ข้ามลำน้ำภาค จุด บ้านหลุ่ม หมู่ ๒ บ้านชวด น้ำมัน	เพื่อให้ประชาชนมีเส้นทาง สำหรับคมนาคม	สะพาน คสล. จำนวน ๑ แห่ง	๑๐,๐๐๐,๐๐๐	-	-	-	ประชาชนร้อยละ ๘๐ ได้รับ ประโยชน์จาก โครงการนี้	ประชาชนได้รับการ บริการสาธารณะที่มี คุณภาพ	กองช่าง

แบบ ผ.๐๑

ที่	โครงการ	วัตถุประสงค์	เป้าหมาย (ผลผลิตของโครงการ)	งบประมาณและที่มา				ตัวชี้วัด (KPI)	ผลลัพธ์ที่คาดว่าจะได้รับ	หน่วยงาน รับผิดชอบหลัก
				๒๕๖๑ (บาท)	๒๕๖๒ (บาท)	๒๕๖๓ (บาท)	๒๕๖๔ (บาท)			
๑๔	โครงการก่อสร้างสะพาน คสล. ข้ามลำน้ำภาค จุด สายกุ่มแดง หมู่ ๒ บ้าน ชวดน้ำมัน	เพื่อให้ประชาชนมีเส้นทาง สำหรับคมนาคม	สะพาน คสล. จำนวน ๑ แห่ง	๑๐,๐๐๐,๐๐ ๐	-	-	-	ประชาชนร้อยละ ๘๐ ได้รับ ประโยชน์จาก โครงการนี้	ประชาชนได้รับการ บริการสาธารณะที่มี คุณภาพ	กองช่าง
๑๕	โครงการก่อสร้างถนน คสล.รอบสระโรงเรียน บ้านชวดน้ำมัน	เพื่อให้ประชาชนมีเส้นทาง สำหรับคมนาคม	ถนน คสล. กว้าง ๓ X ๘๐๐ เมตร	๑,๔๘๘,๐๐ ๐	-	-	-	ประชาชนร้อยละ ๘๐ ได้รับ ประโยชน์จาก โครงการนี้	ประชาชนได้รับการ บริการสาธารณะที่มี คุณภาพ	กองช่าง

๑๖	โครงการก่อสร้างห้องน้ำ สาธารณะในป่าช้า หมู่ ๒ บ้านขุดน้ำมัน	เพื่อให้ประชาชนที่เข้าร่วม ศาสนากิจได้ใช้ประโยชน์	ห้องน้ำ จำนวน ๔ ห้อง	๑๐๐,๐๐๐	-	-	-	ประชาชนร้อยละ ๗๐ ได้รับ ประโยชน์จาก โครงการนี้	ประชาชนได้รับการ บริการสาธารณะที่มี คุณภาพ	กองช่าง
๑๗	โครงการก่อสร้างเตาเผา ขยะขนาดเล็ก หมู่ ๒ บ้าน ขุดน้ำมัน	เพื่อให้การบริหารจัดการ ขยะถูกสุขลักษณะ	เตาเผาขยะขนาด เล็กจำนวน ๑ เตา	๑๐๐,๐๐๐	-	-	-	ประชาชนร้อยละ ๖๐ ได้รับ ประโยชน์จาก โครงการนี้	ประชาชนได้รับการ บริการสาธารณะที่มี คุณภาพ	กองช่าง
๑๘	โครงการก่อสร้างถนน คสล. สายบ้านขุดน้ำมัน - บ้านบุงผลำ หมู่ ๒ บ้าน ขุดน้ำมัน	เพื่อให้ประชาชนมีเส้นทาง สำหรับคมนาคม	ถนน คสล. กว้าง ๖ X ๓,๐๐๐ เมตร	-	๕,๕๘๐,๐๐๐	๕,๕๘๐,๐๐๐๐	-	ประชาชนร้อยละ ๗๐ ได้รับ ประโยชน์จาก โครงการนี้	ประชาชนได้รับการ บริการสาธารณะที่มี คุณภาพ	กองช่าง

แบบ ผ.๐๑

ที่	โครงการ	วัตถุประสงค์	เป้าหมาย (ผลผลิตของโครงการ)	งบประมาณและที่มา				ตัวชี้วัด (KPI)	ผลลัพธ์ที่คาดว่าจะได้รับ	หน่วยงาน รับผิดชอบหลัก
				๒๕๖๑ (บาท)	๒๕๖๒ (บาท)	๒๕๖๓ (บาท)	๒๕๖๔ (บาท)			
๑๙	โครงการก่อสร้างถนน คสล. สายกุ่มแดง หมู่ ๒ บ้านขุดน้ำมัน	เพื่อให้ประชาชนมีเส้นทาง สำหรับคมนาคม	ถนน คสล. กว้าง ๓ X ๑,๐๐๐ เมตร	-	๑,๘๖๐,๐๐๐	-	-	ประชาชนร้อยละ ๗๐ ได้รับ ประโยชน์จาก โครงการนี้	ประชาชนได้รับการ บริการสาธารณะที่มี คุณภาพ	กองช่าง

๒๐	โครงการก่อสร้างลาน คสล.รอบเมรุเผาศพ หมู่ ๒ บ้านขุดน้ำมัน	เพื่อให้ประชาชนที่เข้าร่วม ศาสนากิจได้ใช้ประโยชน์	ลานรอบเมรุ จำนวน ๑ แห่ง	-	๓๐๐,๐๐๐	-	-	ประชาชนร้อยละ ๗๐ ได้รับ ประโยชน์จาก โครงการนี้	ประชาชนได้รับการ บริการสาธารณะที่มี คุณภาพ	กองช่าง
๒๑	โครงการซ่อมแซมอาคาร เอนกประสงค์ หมู่ ๒ บ้าน ขุดน้ำมัน	เพื่อให้อาคาร เอนกประสงค์ใช้งานได้ดี ยิ่งขึ้น	ซ่อมแซมอาคาร จำนวน ๑ หลัง	-	๑๐๐,๐๐๐	-	-	ประชาชนร้อยละ ๗๐ ได้รับ ประโยชน์จาก โครงการนี้	ประชาชนได้รับการ บริการสาธารณะที่มี คุณภาพ	กองช่าง
๒๒	โครงการปรับระดับพื้นที่ สาธารณะป่าช้า หมู่ ๒ บ้านขุดน้ำมัน	เพื่อให้พื้นที่สะดวกแก่การ ใช้ประกอบกิจการศาสนา	ปรับระดับพื้นที่ จำนวน ๑ แห่ง	-	๕๐,๐๐๐	-	-	ประชาชนร้อยละ ๗๐ ได้รับ ประโยชน์จาก โครงการนี้	ประชาชนได้รับการ บริการสาธารณะที่มี คุณภาพ	กองช่าง
๒๓	โครงการก่อสร้างท่อลอด เหลี่ยมข้ามห้วยโป่งไผ่ หมู่ ๒ บ้านขุดน้ำมัน	เพื่อให้ประชาชนมีเส้นทาง สำหรับคมนาคม	ท่อลอดเหลี่ยม ขนาด ๑.๘ X ๑.๘ ม. สองช่องทางน้ำ ไหล	-	-	๓๕๐,๐๐๐	-	ประชาชนร้อยละ ๗๐ ได้รับ ประโยชน์จาก โครงการนี้	ประชาชนได้รับการ บริการสาธารณะที่มี คุณภาพ	กองช่าง

แบบ ผ.๐๑

ที่	โครงการ	วัตถุประสงค์	เป้าหมาย (ผลผลิตของโครงการ)	งบประมาณและที่มา				ตัวชี้วัด (KPI)	ผลลัพธ์ที่คาดว่าจะได้รับ	หน่วยงาน รับผิดชอบหลัก
				๒๕๖๑ (บาท)	๒๕๖๒ (บาท)	๒๕๖๓ (บาท)	๒๕๖๔ (บาท)			
๒๔	โครงการก่อสร้างฝายน้ำ ล้น ห้วยพุก หมู่ ๒ บ้าน ขุดน้ำมัน	เพื่อกักเก็บน้ำไว้ใช้ยาม ขาดแคลน	ฝายน้ำล้น จำนวน ๑ แห่ง	-	-	๒,๐๐๐,๐๐ ๐	-	ประชาชนร้อยละ ๗๐ ได้รับ ประโยชน์จาก โครงการนี้	ประชาชนได้รับการ บริการสาธารณะที่มี คุณภาพ	กองช่าง

๓๔	โครงการก่อสร้างถนน คสล. หมู่ ๓ บ้านลาดเรือ	เพื่อให้ประชาชนมีเส้นทาง สำหรับคมนาคม	๑.สายบ้านนายบุญ รัต กว้าง ๓ เมตร ยาว ๓๐ เมตร ๒.สายบ้านพ่อนุ่น กว้าง ๓ เมตร ยาว ๒๐ เมตร	-	๙๓,๐๐๐	-	-	ประชาชน ร้อย ละ ๓๐ ของ หมู่บ้านได้ใช้ ประโยชน์จาก โครงการนี้	ประชาชนได้รับการ บริการสาธารณะที่มี คุณภาพ	กองช่าง
๓๕	โครงการก่อสร้างถนน คสล. การเกษตร เข้าไร่ สายห้วยบุงคอม หมู่ ๓ บ้านลาดเรือ	เพื่อให้ประชาชนมีเส้นทาง สำหรับคมนาคม	ถนน คสล. กว้าง ๓ เมตร ยาว ๒๐๐ เมตร	-	๓๗๒,๐๐๐	-	-	ประชาชน ร้อย ละ ๕๐ ของ หมู่บ้านได้ใช้ ประโยชน์จาก โครงการนี้	ประชาชนได้รับการ บริการสาธารณะที่มี คุณภาพ	กองช่าง
๓๖	โครงการก่อสร้างถนน คสล. การเกษตร เข้าไร่ สายกกข่า หมู่ ๓ บ้าน ลาดเรือ	เพื่อให้ประชาชนมีเส้นทาง สำหรับคมนาคม	ถนน คสล. กว้าง ๓ เมตร ยาว ๑๐๐ เมตร	-	๑๘๖,๐๐๐	-	-	ประชาชน ร้อย ละ ๕๐ ของ หมู่บ้านได้ใช้ ประโยชน์จาก โครงการนี้	ประชาชนได้รับการ บริการสาธารณะที่มี คุณภาพ	กองช่าง
๓๗	โครงการก่อสร้างถนน คสล. หมู่ ๓ บ้านลาดเรือ	เพื่อให้ประชาชนมีเส้นทาง สำหรับคมนาคม	๑.สายบ้านพ่อเจต กว้าง ๓ เมตร ยาว ๒๐ เมตร ๒.สายบ้านนายวิมล กว้าง ๓ เมตร ยาว ๒๐ เมตร	-	-	๗๔,๔๐๐	-	ประชาชน ร้อย ละ ๓๐ ของ หมู่บ้านได้ใช้ ประโยชน์จาก โครงการนี้	ประชาชนได้รับการ บริการสาธารณะที่มี คุณภาพ	กองช่าง

แบบ ผ.๐๑

	วัตถุประสงค์	เป้าหมาย	งบประมาณและที่มา	ตัวชี้วัด	ผลลัพธ์ที่คาดว่าจะ	หน่วยงาน
--	--------------	----------	------------------	-----------	--------------------	----------

ที่	โครงการ		(ผลผลิตของโครงการ)	๒๕๖๑ (บาท)	๒๕๖๒ (บาท)	๒๕๖๓ (บาท)	๒๕๖๔ (บาท)	(KPI)	จะได้รับ	รับผิดชอบหลัก
๓๘	โครงการก่อสร้างถนน คสล. การเกษตร เข้าไร่ สายห้วยหล่ม หมู่ ๓ บ้าน ลาดเรือ	เพื่อให้ประชาชนมีเส้นทาง สำหรับคมนาคม	ถนน คสล. กว้าง ๓ เมตร ยาว ๑๐๐ เมตร	-	-	๑๘๗,๐๐๐	-	ประชาชน ร้อย ละ ๕๐ ของ หมู่บ้านได้ใช้ ประโยชน์จาก โครงการนี้	ประชาชนได้รับการ บริการสาธารณะที่มี คุณภาพ	
๓๙	โครงการก่อสร้างถนน คสล. การเกษตร เข้าไร่ สายภูโค้ง หมู่ ๓ บ้านลาด เรือ	เพื่อให้ประชาชนมีเส้นทาง สำหรับคมนาคม	ถนน คสล. กว้าง ๓ เมตร ยาว ๒๐๐ เมตร	-	-	๓๗๒,๐๐๐	-	ประชาชน ร้อย ละ ๕๐ ของ หมู่บ้านได้ใช้ ประโยชน์จาก โครงการนี้	ประชาชนได้รับการ บริการสาธารณะที่มี คุณภาพ	กองช่าง
๔๐	โครงการก่อสร้างถนน คสล. สายบ้านนายถีน หมู่ ๓ บ้านลาดเรือ	เพื่อให้ประชาชนมีเส้นทาง สำหรับคมนาคม	ถนน คสล. กว้าง ๓ เมตร ยาว ๓๐ เมตร	-	-	-	๕๕,๘๐๐	ประชาชน ร้อยละ ๑๐ ของหมู่บ้านได้ ใช้ประโยชน์จาก โครงการนี้	ประชาชนได้รับการ บริการสาธารณะที่มี คุณภาพ	กองช่าง
๔๑	โครงการก่อสร้างถนน คสล. การเกษตร เข้าไร่ สายขมฝาด หมู่ ๓ บ้าน ลาดเรือ	เพื่อให้ประชาชนมีเส้นทาง สำหรับคมนาคม	ถนน คสล. กว้าง ๓ เมตร ยาว ๑๕๐ เมตร	-	-	-	๒๗๙,๐๐๐	ประชาชน ร้อย ละ ๕๐ ของ หมู่บ้านได้ใช้ ประโยชน์จาก โครงการนี้		

ที่	โครงการ	วัตถุประสงค์	เป้าหมาย (ผลผลิตของโครงการ)	งบประมาณและที่มา				ตัวชี้วัด (KPI)	ผลลัพธ์ที่คาดว่าจะได้รับ	หน่วยงาน รับผิดชอบหลัก
				๒๕๖๑ (บาท)	๒๕๖๒ (บาท)	๒๕๖๓ (บาท)	๒๕๖๔ (บาท)			
๔๒	โครงการก่อสร้างถนน คสล. การเกษตร เข้าไร่ สายลาดกอย หมู่ ๓ บ้าน ลาดเรือ	เพื่อให้ประชาชนมีเส้นทาง สำหรับคมนาคม	ถนน คสล. กว้าง ๓ เมตร ยาว ๒๐๐ เมตร	-	-	-	๓๗๒,๐๐๐	ประชาชน ร้อยละ ๕๐ ของหมู่บ้านได้ ใช้ประโยชน์จาก โครงการนี้	ประชาชนได้รับการ บริการสาธารณะที่มี คุณภาพ	กองช่าง
๔๓	โครงการก่อสร้างถนน คสล. การเกษตร เข้าไร่ สายลาดป่าไร่ หมู่ ๓ บ้าน ลาดเรือ	เพื่อให้ประชาชนมีเส้นทาง สำหรับคมนาคม	ถนน คสล. กว้าง ๓ เมตร ยาว ๒๐๐ เมตร	-	-	-	๓๗๒,๐๐๐	ประชาชน ร้อยละ ๕๐ ของหมู่บ้านได้ ใช้ประโยชน์จาก โครงการนี้	ประชาชนได้รับการ บริการสาธารณะที่มี คุณภาพ	กองช่าง
หมู่ที่ ๔ บ้านบ่อ ภาคเหนือ										
๔๔	โครงการก่อสร้างถนน คสล. สายบ้านพ่อข้าว เหนียว หมู่ ๔ บ้านบ่อ ภาคเหนือ	เพื่อให้ประชาชนมีเส้นทาง สำหรับคมนาคม	ถนน คสล. กว้าง ๓ เมตร ยาว ๓๐๐ เมตร	๕๕๘,๐๐๐	-	-	-	ประชาชน ร้อยละ ๕๐ ของหมู่บ้านได้ ใช้ประโยชน์จาก โครงการนี้	ประชาชนได้รับการ บริการสาธารณะที่มี คุณภาพ	กองช่าง
๔๕	โครงการก่อสร้างถนน คสล. สายฝายน้ำล้น – หนองแดง หมู่ ๔ บ้านบ่อ ภาคเหนือ	เพื่อให้ประชาชนมีเส้นทาง สำหรับคมนาคม	ถนน คสล. กว้าง ๓ เมตร ยาว ๑,๒๐๐ เมตร	๑,๕๕๐,๐๐๐	-	-	-	ประชาชน ร้อยละ ๕๐ ของหมู่บ้านได้ ใช้ประโยชน์จาก โครงการนี้	ประชาชนได้รับการ บริการสาธารณะที่มี คุณภาพ	กองช่าง
๔๖	โครงการก่อสร้างถนน คสล. รพสต.บ่อภาค – ศาลปู่ หมู่ ๔ บ้านบ่อ ภาคเหนือ	เพื่อให้ประชาชนมีเส้นทาง สำหรับคมนาคม	ถนน คสล. กว้าง ๓ เมตร ยาว ๗๐ เมตร	๑๖๐,๐๐๐	-	-	-	ประชาชน ร้อยละ ๕๐ ของหมู่บ้านได้ ใช้ประโยชน์จาก โครงการนี้	ประชาชนได้รับการ บริการสาธารณะที่มี คุณภาพ	กองช่าง

ที่	โครงการ	วัตถุประสงค์	เป้าหมาย (ผลผลิตของโครงการ)	งบประมาณและที่มา				ตัวชี้วัด (KPI)	ผลลัพธ์ที่คาดว่าจะได้รับ	หน่วยงาน รับผิดชอบ หลัก
				๒๕๖๑ (บาท)	๒๕๖๒ (บาท)	๒๕๖๓ (บาท)	๒๕๖๔ (บาท)			
๔๗	โครงการก่อสร้างวาง ระบายน้ำ หมู่ ๔ บ้านบ่อ ภาคเหนือ	เพื่อให้การระบายน้ำทั้ง สะดวกมากขึ้น	วางระบายน้ำ คสล. ขนาด กว้าง ๕๐ ซม. ลึก ๕๐ ซม. ยาว ๓๐๐ เมตร	๔๒๐,๐๐๐	-	-	-	ประชาชน ร้อยละ ๖๐ ของหมู่บ้านได้ ใช้ประโยชน์จาก โครงการนี้	ประชาชนได้รับการ บริการสาธารณะที่มี คุณภาพ	กองช่าง
๔๘	โครงการก่อสร้างสะพาน คสล.ข้ามลำน้ำภาค จุด ห้วยทราย หมู่ ๔ บ้านบ่อ ภาคเหนือ	เพื่อให้ประชาชนมีเส้นทาง สำหรับคมนาคม	สะพาน คสล. จำนวน ๑ แห่ง	๑๔,๐๐๐,๐๐ ๐	-	-	-	ประชาชน ร้อยละ ๕๐ ของหมู่บ้านได้ ใช้ประโยชน์จาก โครงการนี้	ประชาชนได้รับการ บริการสาธารณะที่มี คุณภาพ	กองช่าง
๔๙	โครงการก่อสร้างถนน คสล. สายบ้านพ่อซิ่ง – โรงเรียน หมู่ ๔ บ้านบ่อ ภาคเหนือ	เพื่อให้ประชาชนมีเส้นทาง สำหรับคมนาคม	ถนน คสล. กว้าง ๓ เมตร ยาว ๑๕๐ เมตร	-	๒๗๙,๐๐๐	-	-	ประชาชน ร้อยละ ๕๐ ของหมู่บ้านได้ ใช้ประโยชน์จาก โครงการนี้	ประชาชนได้รับการ บริการสาธารณะที่มี คุณภาพ	กองช่าง
๕๐	โครงการก่อสร้างถนน คสล. สายบ้านนางแก้ว หมู่ ๔ บ้านบ่อภาคเหนือ	เพื่อให้ประชาชนมีเส้นทาง สำหรับคมนาคม	ถนน คสล. กว้าง ๓ เมตร ยาว ๖๐ เมตร	-	๑๑๑,๖๐๐	-	-	ประชาชน ร้อยละ ๔๐ ของหมู่บ้านได้ ใช้ประโยชน์จาก โครงการนี้	ประชาชนได้รับการ บริการสาธารณะที่มี คุณภาพ	กองช่าง
๕๑	โครงการก่อสร้างเตาเผา ขยะ หมู่ ๔ บ้านบ่อ ภาคเหนือ	เพื่อให้การบริหารจัดการ ขยะถูกสุขลักษณะ	เตาเผาขยะ จำนวน ๑ เตา	-	๑๐๐,๐๐๐	-	-	ประชาชน ร้อยละ ๓๐ ของหมู่บ้านได้ ใช้ประโยชน์จาก โครงการนี้	ประชาชนได้รับการ บริการสาธารณะที่มี คุณภาพ	กองช่าง
๕๒	โครงการก่อสร้างสะพาน คสล. ข้ามลำน้ำภาค หมู่ ๔ บ้านบ่อภาคเหนือ	เพื่อให้ประชาชนมีเส้นทาง สำหรับคมนาคม	สะพาน คสล. จำนวน ๑ แห่ง	-	๑,๐๐๐,๐๐๐	-	-	ประชาชน ร้อยละ ๕๐ ของหมู่บ้านได้ ใช้ประโยชน์จาก โครงการนี้	ประชาชนได้รับการ บริการสาธารณะที่มี คุณภาพ	กองช่าง

ที่	โครงการ	วัตถุประสงค์	เป้าหมาย (ผลผลิตของโครงการ)	งบประมาณและที่มา				ตัวชี้วัด (KPI)	ผลลัพธ์ที่คาดว่าจะได้รับ	หน่วยงาน รับผิดชอบหลัก
				๒๕๖๑ (บาท)	๒๕๖๒ (บาท)	๒๕๖๓ (บาท)	๒๕๖๔ (บาท)			
๕๓	โครงการก่อสร้างตลาดนัดชุมชน หมู่ ๔ บ้านบ่อภาคเหนือ	เพื่อให้ประชาชนมีสถานที่แลกเปลี่ยนสินค้า ผลผลิตทางการเกษตร	ตลาดนัดชุมชน จำนวน ๑ แห่ง	-	๑๕๐,๐๐๐	-	-	ประชาชน ร้อยละ ๖๐ ของหมู่บ้านได้ใช้ประโยชน์จากโครงการนี้	ประชาชนได้รับการบริการสาธารณะที่มีคุณภาพ	กองช่าง
๕๔	โครงการก่อสร้างถังน้ำประปา พร้อมท่อส่งน้ำ หมู่ ๔ บ้านบ่อภาคเหนือ (แผนเศรษฐกิจฯ)	เพื่อให้ประชาชนมีน้ำประปาใช้	ถังน้ำประปา จำนวน ๑ แห่ง	-	-	๕๐๐,๐๐๐	-	ประชาชน ร้อยละ ๕๐ ของหมู่บ้านได้ใช้ประโยชน์จากโครงการนี้	ประชาชนได้รับการบริการสาธารณะที่มีคุณภาพ	กองช่าง
๕๕	โครงการก่อสร้างถนน คสล. สายห้วยสองคอน หมู่ ๔ บ้านบ่อภาคเหนือ	เพื่อให้ประชาชนมีเส้นทางสำหรับคมนาคม	ถนน คสล. กว้าง ๓ เมตร ยาว ๒,๕๐๐ เมตร	-	-	๔,๖๕๐,๐๐๐	-	ประชาชน ร้อยละ ๔๐ ของหมู่บ้านได้ใช้ประโยชน์จากโครงการนี้	ประชาชนได้รับการบริการสาธารณะที่มีคุณภาพ	กองช่าง
๕๖	โครงการก่อสร้างถนน คสล. สายห้วยทราย หมู่ ๔ บ้านบ่อภาคเหนือ	เพื่อให้ประชาชนมีเส้นทางสำหรับคมนาคม	ถนน คสล. กว้าง ๓ เมตร ยาว ๑,๕๐๐ เมตร	-	-	๒,๗๙๐,๐๐๐	-	ประชาชน ร้อยละ ๔๐ ของหมู่บ้านได้ใช้ประโยชน์จากโครงการนี้	ประชาชนได้รับการบริการสาธารณะที่มีคุณภาพ	กองช่าง
๕๗	โครงการก่อสร้างถนน คสล. สายวังอ้อ หมู่ ๔ บ้านบ่อภาคเหนือ	เพื่อให้ประชาชนมีเส้นทางสำหรับคมนาคม	ถนน คสล. กว้าง ๓ เมตร ยาว ๑,๕๐๐ เมตร	-	-	๒,๗๙๐,๐๐๐	-	ประชาชน ร้อยละ ๔๐ ของหมู่บ้านได้ใช้ประโยชน์จากโครงการนี้	ประชาชนได้รับการบริการสาธารณะที่มีคุณภาพ	กองช่าง

๕๘	โครงการก่อสร้างถนน คสล. สายบ้านนายไ วุธา หมู่ ๔ บ้านบ่อ ภาคเหนือ	เพื่อให้ประชาชนมีเส้นทาง สำหรับคมนาคม	ถนน คสล. กว้าง ๓ เมตร ยาว ๗๐ เมตร	-	-	-	๑๓๐,๒๐๐	ประชาชน ร้อยละ ๔๐ ของหมู่บ้านได้ ใช้ประโยชน์จาก โครงการนี้	ประชาชนได้รับการ บริการสาธารณะที่มี คุณภาพ	กองช่าง
----	---	--	--------------------------------------	---	---	---	---------	---	--	---------

ที่	โครงการ	วัตถุประสงค์	เป้าหมาย (ผลผลิตของโครงการ)	งบประมาณและที่มา				ตัวชี้วัด (KPI)	ผลลัพธ์ที่คาดว่าจะได้รับ	หน่วยงาน รับผิดชอบหลัก
				๒๕๖๑ (บาท)	๒๕๖๒ (บาท)	๒๕๖๓ (บาท)	๒๕๖๔ (บาท)			
๕๙	โครงการก่อสร้างถนน คสล. สายนาพ้อแมนยู หมู่ ๔ บ้านบ่อภาคเหนือ	เพื่อให้ประชาชนมีเส้นทาง สำหรับคมนาคม	ถนน คสล. กว้าง ๓ เมตร ยาว ๑๕๐ เมตร	-	-	-	๒๗๙,๐๐๐	ประชาชน ร้อยละ ๔๐ ของหมู่บ้านได้ ใช้ประโยชน์จาก โครงการนี้	ประชาชนได้รับการ บริการสาธารณะที่มี คุณภาพ	กองช่าง
๖๐	โครงการก่อสร้างถนน คสล. สายนาวังซาง หมู่ ๔ บ้านบ่อภาคเหนือ	เพื่อให้ประชาชนมีเส้นทาง สำหรับคมนาคม	ถนน คสล. กว้าง ๓ เมตร ยาว ๑๕๐ เมตร	-	-	-	๒๗๙,๐๐๐	ประชาชน ร้อยละ ๔๐ ของหมู่บ้านได้ ใช้ประโยชน์จาก โครงการนี้	ประชาชนได้รับการ บริการสาธารณะที่มี คุณภาพ	กองช่าง
๖๑	โครงการก่อสร้างศาลา เอนกประสงค์ หมู่ ๔ บ้าน บ่อภาคเหนือ	เพื่อให้ประชาชนมีศาลา เพื่อใช้ประกอบกิจ สาธารณะ	ศาลาเอนกประสงค์ ๑ หลัง	-	-	-	๕๐๐,๐๐๐	ประชาชน ร้อยละ ๘๐ ของหมู่บ้านได้ ใช้ประโยชน์จาก โครงการนี้	ประชาชนได้รับการ บริการสาธารณะที่มี คุณภาพ	กองช่าง
	หมู่ที่ ๕ บ้านบ่อภาคใต้									
๖๒	โครงการก่อสร้างสะพาน เหล็ก สายห้วยนายาง หมู่ ๕ บ้านบ่อภาคใต้	เพื่อให้ประชาชนมีเส้นทาง สำหรับคมนาคม	สะพานเหล็ก ขนาด กว้าง ๒.๕ เมตร ยาว ๕๐ เมตร	๗๐๐,๐๐๐	-	-	-	ประชาชน ร้อยละ ๕๐ ของหมู่บ้านได้ ใช้ประโยชน์จาก โครงการนี้	ประชาชนได้รับการ บริการสาธารณะที่มี คุณภาพ	กองช่าง

๖๓	โครงการก่อสร้างสะพานเหล็ก สายวังบอน หมู่ ๕ บ้านป่อภาคใต้	เพื่อให้ประชาชนมีเส้นทางสำหรับคมนาคม	สะพานเหล็ก ขนาดกว้าง ๒.๕ เมตร ยาว ๕๐ เมตร	๗๐๐,๐๐๐	-	-	-	ประชาชน ร้อยละ ๕๐ ของหมู่บ้านได้ใช้ประโยชน์จากโครงการนี้	ประชาชนได้รับการบริการสาธารณะที่มีคุณภาพ	กองช่าง
----	--	--------------------------------------	---	---------	---	---	---	--	--	---------

ที่	โครงการ	วัตถุประสงค์	เป้าหมาย (ผลผลิตของโครงการ)	งบประมาณและที่มา				ตัวชี้วัด (KPI)	ผลลัพธ์ที่คาดว่าจะได้รับ	หน่วยงาน รับผิดชอบหลัก
				๒๕๖๑ (บาท)	๒๕๖๒ (บาท)	๒๕๖๓ (บาท)	๒๕๖๔ (บาท)			
๖๔	โครงการก่อสร้างถนนคสล. หมู่ ๕ บ้านป่อภาคใต้	เพื่อให้ประชาชนมีเส้นทางสำหรับคมนาคม	๑.สายบ้านนางตา กว้าง ๒ เมตร ยาว ๕๐ เมตร ๒.สายบ้านนางอนงค์ กว้าง ๒.๕ เมตร ยาว ๕๐ เมตร	๑๕๐,๐๐๐	-	-	-	ประชาชน ร้อยละ ๕๐ ของหมู่บ้านได้ใช้ประโยชน์จากโครงการนี้	ประชาชนได้รับการบริการสาธารณะที่มีคุณภาพ	กองช่าง
๖๕	โครงการก่อสร้างเตาเผาขยะ หมู่ ๕ บ้านป่อภาคใต้	เพื่อให้การบริหารจัดการขยะเป็นไปตามสุขลักษณะ	เตาเผาขยะ จำนวน ๑ แห่ง	๑๐๐,๐๐๐	-	-	-	ประชาชน ร้อยละ ๕๐ ของหมู่บ้านได้ใช้ประโยชน์จากโครงการนี้	ประชาชนได้รับการบริการสาธารณะที่มีคุณภาพ	กองช่าง
๖๖	โครงการก่อสร้างถนนคสล. สายดงนายาง หมู่ ๕ บ้านป่อภาคใต้	เพื่อให้ประชาชนมีเส้นทางสำหรับคมนาคม	ถนน คสล. กว้าง ๓ เมตร ยาว ๒๐๐ เมตร	-	๓๗๒,๐๐๐	-	-	ประชาชน ร้อยละ ๕๐ ของหมู่บ้านได้ใช้ประโยชน์จากโครงการนี้	ประชาชนได้รับการบริการสาธารณะที่มีคุณภาพ	กองช่าง
๖๗	โครงการก่อสร้างถนนคสล. สายวังบอน หมู่ ๕ บ้านป่อภาคใต้	เพื่อให้ประชาชนมีเส้นทางสำหรับคมนาคม	ถนน คสล. กว้าง ๓ เมตร ยาว ๒๐๐ เมตร	-	๑,๐๐๐,๐๐๐	-	-	ประชาชน ร้อยละ ๕๐ ของหมู่บ้านได้ใช้ประโยชน์จากโครงการนี้	ประชาชนได้รับการบริการสาธารณะที่มีคุณภาพ	กองช่าง

๖๘	โครงการก่อสร้างวางระบบน้ำ คสล. พร้อมบ่อพัก หมู่ ๕ บ้านบ่อภาคใต้	เพื่อให้การระบายน้ำทิ้งเป็นไปอย่างสะดวก	วางระบบน้ำ กว้าง ๕๐ ซม. ลึก ๕๐ ซม. ยาว ๒๐๐ เมตร	-	๒๘๐,๐๐๐	-	-	ประชาชน ร้อยละ ๓๐ ของหมู่บ้านได้ใช้ประโยชน์จากโครงการนี้	ประชาชนได้รับการบริการสาธารณะที่มีคุณภาพ	กองช่าง
๖๙	โครงการติดตั้งโซล่าเซลล์พลังงานแสงอาทิตย์ หมู่ ๕ บ้านบ่อภาคใต้	เพื่อให้ประชาชนได้ใช้พลังงานแสงอาทิตย์ทดแทน	ติดตั้งโซล่าเซลล์ จำนวน ๒ จุด	-	๑๔๐,๐๐๐	-	-	ประชาชน ร้อยละ ๕๐ ของหมู่บ้านได้ใช้ประโยชน์จากโครงการนี้	ประชาชนได้รับการบริการสาธารณะที่มีคุณภาพ	กองช่าง

ที่	โครงการ	วัตถุประสงค์	เป้าหมาย (ผลผลิตของโครงการ)	งบประมาณและที่มา				ตัวชี้วัด (KPI)	ผลลัพธ์ที่คาดว่าจะได้รับ	หน่วยงานรับผิดชอบหลัก
				๒๕๖๑ (บาท)	๒๕๖๒ (บาท)	๒๕๖๓ (บาท)	๒๕๖๔ (บาท)			
๗๐	โครงการก่อสร้างฝายกั้นน้ำพร้อมท่อส่งน้ำห้วยปูน หมู่ ๕ บ้านบ่อภาคใต้ (แผนเศรษฐกิจฯ)	เพื่อกักเก็บน้ำไว้ใช้ยามขาดแคลน	ฝายกั้นน้ำพร้อมท่อส่งน้ำ จำนวน ๑ แห่ง	-	๘๐๐,๐๐๐	-	-	ประชาชน ร้อยละ ๕๐ ของหมู่บ้านได้ใช้ประโยชน์จากโครงการนี้	ประชาชนได้รับการบริการสาธารณะที่มีคุณภาพ	กองช่าง
๗๑	โครงการก่อสร้างสะพานเหล็กข้ามห้วยคลอง หมู่ ๕ บ้านบ่อภาคใต้	เพื่อให้ประชาชนมีเส้นทางสำหรับคมนาคม	สะพานเหล็ก จำนวน ๑ แห่ง	-	๗๐๐,๐๐๐	-	-	ประชาชน ร้อยละ ๕๐ ของหมู่บ้านได้ใช้ประโยชน์จากโครงการนี้	ประชาชนได้รับการบริการสาธารณะที่มีคุณภาพ	กองช่าง
๗๒	โครงการก่อสร้างประปาเพื่อการเกษตรพร้อมวางท่อส่งน้ำห้วยทอง หมู่ ๕ บ้านบ่อภาคใต้	เพื่อให้เกษตรกรมีน้ำสำหรับการเกษตร	ระบบประปา การเกษตร จำนวน ๑ แห่ง	-	-	๑,๐๐๐,๐๐๐	-	ประชาชน ร้อยละ ๓๐ ของหมู่บ้านได้ใช้ประโยชน์จากโครงการนี้	ประชาชนได้รับการบริการสาธารณะที่มีคุณภาพ	กองช่าง
๗๓	โครงการก่อสร้างประปาเพื่อการเกษตรพร้อมวางท่อส่งน้ำห้วยลาด หมู่ ๕ บ้านบ่อภาคใต้	เพื่อให้เกษตรกรมีน้ำสำหรับการเกษตร	ระบบประปา การเกษตร จำนวน ๑ แห่ง	-	-	๑,๐๐๐,๐๐๐	-	ประชาชน ร้อยละ ๓๐ ของหมู่บ้านได้ใช้ประโยชน์จากโครงการนี้	ประชาชนได้รับการบริการสาธารณะที่มีคุณภาพ	กองช่าง

๗๔	โครงการวางท่อส่งน้ำเพื่อการเกษตรนาชาติ หมู่ ๕ บ้านบ่อภาคใต้	เพื่อให้เกษตรกรมีน้ำสำหรับการเกษตร	ท่อส่งน้ำเพื่อการเกษตร จำนวน ๑ สาย	-	-	๔๐๐,๐๐๐	-	ประชาชน ร้อยละ ๓๐ ของหมู่บ้านได้ใช้ประโยชน์จากโครงการนี้	ประชาชนได้รับการบริการสาธารณะที่มีคุณภาพ	กองช่าง
๗๕	โครงการก่อสร้างศาลาเอนกประสงค์พร้อมห้องเก็บวัสดุประจำหมู่บ้าน หมู่ ๕ บ้านบ่อภาคใต้	เพื่อให้ประชาชนได้มีสถานที่จัดกิจกรรมและเก็บวัสดุ	ศาลาเอนกประสงค์พร้อมห้องเก็บของ ๑ หลัง	-	-	๕๐๐,๐๐๐	-	ประชาชน ร้อยละ ๕๐ ของหมู่บ้านได้ใช้ประโยชน์จากโครงการนี้	ประชาชนได้รับการบริการสาธารณะที่มีคุณภาพ	กองช่าง
๗๖	โครงการก่อสร้างถนนคสล. เข้าพื้นที่การเกษตร หมู่ ๕ บ้านบ่อภาคใต้	เพื่อให้ประชาชนมีเส้นทางสำหรับคมนาคม	ถนน คสล. กว้าง ๓ เมตร ยาว ๑,๐๐๐ เมตร (๗ สาย)	-	-	-	๑,๘๖๐,๐๐๐	ประชาชน ร้อยละ ๕๐ ของหมู่บ้านได้ใช้ประโยชน์จากโครงการนี้	ประชาชนได้รับการบริการสาธารณะที่มีคุณภาพ	กองช่าง

ที่	โครงการ	วัตถุประสงค์	เป้าหมาย (ผลผลิตของโครงการ)	งบประมาณและที่มา				ตัวชี้วัด (KPI)	ผลลัพธ์ที่คาดว่าจะได้รับ	หน่วยงาน รับผิดชอบหลัก
				๒๕๖๑ (บาท)	๒๕๖๒ (บาท)	๒๕๖๓ (บาท)	๒๕๖๔ (บาท)			
	หมู่ที่ ๖ บ้านรักไทย									
๗๗	โครงการก่อสร้างถนนคสล. เข้าไร่ นายบรรทมตรีสิน หมู่ ๖ บ้านรักไทย	เพื่อให้ประชาชนมีเส้นทางสำหรับคมนาคม	ถนน คสล. กว้าง ๔ เมตร ยาว ๑,๕๐๐ เมตร	๓,๗๒๐,๐๐๐	-	-	-	ประชาชน ร้อยละ ๕๐ ของหมู่บ้านได้ใช้ประโยชน์จากโครงการนี้	ประชาชนได้รับการบริการสาธารณะที่มีคุณภาพ	กองช่าง
๗๘	โครงการก่อสร้างถนนคสล. เข้าไร่ นายสมนึกไชยป็น หมู่ ๖ บ้านรักไทย	เพื่อให้ประชาชนมีเส้นทางสำหรับคมนาคม	ถนน คสล. กว้าง ๔ เมตร ยาว ๑,๕๐๐ เมตร	-	๓,๗๒๐,๐๐๐	-	-	ประชาชน ร้อยละ ๕๐ ของหมู่บ้านได้ใช้ประโยชน์จากโครงการนี้	ประชาชนได้รับการบริการสาธารณะที่มีคุณภาพ	กองช่าง

๗๙	โครงการก่อสร้างถนน คสล. เข้าไร่ นายพัต เวียง แห้ว หมู่ ๖ บ้านรักไทย	เพื่อให้ประชาชนมีเส้นทาง สำหรับคมนาคม	ถนน คสล. กว้าง ๔ เมตร ยาว ๑,๐๐๐ เมตร	-	-	๒,๔๘๐,๐๐๐	-	ประชาชน ร้อยละ ๕๐ ของหมู่บ้านได้ ใช้ประโยชน์จาก โครงการนี้	ประชาชนได้รับการ บริการสาธารณะที่มี คุณภาพ	กองช่าง
๘๐	โครงการก่อสร้างท่อลอด เหลี่ยม ทางเข้าไร่ นายบุญ ท่า หาคูณ หมู่ ๖ บ้านรัก ไทย	เพื่อให้ประชาชนมีเส้นทาง สำหรับคมนาคม	ท่อลอดเหลี่ยม คสล. ขนาด ๑.๘ X ๑.๘ เมตร สองช่องทาง น้ำไหล	-	-	-	๓๕๐,๐๐๐	ประชาชน ร้อยละ ๕๐ ของหมู่บ้านได้ ใช้ประโยชน์จาก โครงการนี้	ประชาชนได้รับการ บริการสาธารณะที่มี คุณภาพ	กองช่าง
๘๑	โครงการก่อสร้างศาลา เอนกประสงค์ หมู่ ๖ บ้านรักไทย	เพื่อให้ประชาชนมีศาลา เอนกประสงค์เพื่อใช้ ประกอบกิจต่าง ๆ	ศาลาเอนกประสงค์ ๑ หลัง	-	-	-	๕๐๐,๐๐๐	ประชาชน ร้อยละ ๗๐ ของหมู่บ้านได้ ใช้ประโยชน์จาก โครงการนี้	ประชาชนได้รับการ บริการสาธารณะที่มี คุณภาพ	กองช่าง

ที่	โครงการ	วัตถุประสงค์	เป้าหมาย (ผลผลิตของโครงการ)	งบประมาณและที่มา				ตัวชี้วัด (KPI)	ผลลัพธ์ที่คาดว่าจะได้รับ	หน่วยงาน รับผิดชอบหลัก
				๒๕๖๑ (บาท)	๒๕๖๒ (บาท)	๒๕๖๓ (บาท)	๒๕๖๔ (บาท)			
	หมู่ที่ ๗ บ้านนุขเทียน									
๘๒	โครงการก่อสร้างถนน คสล. สายทางเข้าเมรุ หมู่ ๗ บ้านนุขเทียน	เพื่อให้ประชาชนมีเส้นทาง สำหรับคมนาคม	ถนน คสล. ขนาด กว้าง ๔ เมตร ยาว ๑๔๐ เมตร	๓๔๗,๒๐๐	-	-	-	ประชาชน ร้อยละ ๗๐ ของหมู่บ้านได้ ใช้ประโยชน์จาก โครงการนี้	ประชาชนได้รับการ บริการสาธารณะที่มี คุณภาพ	กองช่าง

๘๓	โครงการก่อสร้างศาลา ธรรมสังเวช หมู่ ๗ บ้าน นุชเทียน	เพื่อให้ประชาชนมีศาลา เพื่อประกอบกิจการทาง ศาสนา	ศาลาธรรมสังเวช จำนวน ๑ หลัง	๕๐๐,๐๐๐	-	-	-	ประชาชน ร้อยละ ๗๐ ของหมู่บ้านได้ ใช้ประโยชน์จาก โครงการนี้	ประชาชนได้รับการ บริการสาธารณะที่มี คุณภาพ	กองช่าง
๘๔	โครงการก่อสร้างถนน คสล. สายบ้านนายกลาง สุพรรณแพง – บ้านนาย น้อย สายทองคำ หมู่ ๗ บ้านนุชเทียน	เพื่อให้ประชาชนมีเส้นทาง สำหรับคมนาคม	ถนน คสล. ขนาด กว้าง ๔ เมตร ยาว ๑๕๐ เมตร	๑,๗๓๖,๐๐๐	-	-	-	ประชาชน ร้อยละ ๕๐ ของหมู่บ้านได้ ใช้ประโยชน์จาก โครงการนี้	ประชาชนได้รับการ บริการสาธารณะที่มี คุณภาพ	กองช่าง
๘๕	โครงการก่อสร้างถนน คสล. เข้าไร่ นายวีระศักดิ์ แทนสมบัติ หมู่ ๗ บ้าน นุชเทียน	เพื่อให้ประชาชนมีเส้นทาง สำหรับคมนาคม	ถนน คสล. ขนาด กว้าง ๔ เมตร ยาว ๗๐๐ เมตร	๒,๔๘๐,๐๐๐	-	-	-	ประชาชน ร้อยละ ๕๐ ของหมู่บ้านได้ ใช้ประโยชน์จาก โครงการนี้	ประชาชนได้รับการ บริการสาธารณะที่มี คุณภาพ	กองช่าง
๘๖	โครงการก่อสร้างถนน คสล. เข้าไร่ นายสายฟ้า บัวศรี หมู่ ๗ บ้านนุชเทียน	เพื่อให้ประชาชนมีเส้นทาง สำหรับคมนาคม	ถนน คสล. ขนาด กว้าง ๔ เมตร ยาว ๑,๐๐๐ เมตร	๒,๔๘๐,๐๐๐	-	-	-	ประชาชน ร้อยละ ๕๐ ของหมู่บ้านได้ ใช้ประโยชน์จาก โครงการนี้	ประชาชนได้รับการ บริการสาธารณะที่มี คุณภาพ	กองช่าง

ที่	โครงการ	วัตถุประสงค์	เป้าหมาย (ผลผลิตของโครงการ)	งบประมาณและที่มา				ตัวชี้วัด (KPI)	ผลลัพธ์ที่คาดว่าจะได้รับ	หน่วยงาน รับผิดชอบหลัก
				๒๕๖๑ (บาท)	๒๕๖๒ (บาท)	๒๕๖๓ (บาท)	๒๕๖๔ (บาท)			
๘๗	โครงการก่อสร้างถนน คสล. เข้าไร่ นางศิริ ฉิม ศรี หมู่ ๗ บ้านนุชเทียน	เพื่อให้ประชาชนมีเส้นทาง สำหรับคมนาคม	ถนน คสล. ขนาด กว้าง ๔ เมตร ยาว ๒,๐๐๐ เมตร	๔,๐๕๐,๐๐๐	-	-	-	ประชาชน ร้อยละ ๕๐ ของหมู่บ้านได้ ใช้ประโยชน์จาก โครงการนี้	ประชาชนได้รับการ บริการสาธารณะที่มี คุณภาพ	กองช่าง

๙๓	โครงการก่อสร้างถนน คสล. สายใหม่ เข้าไร่ นาย บุญนาค ชัยยะ หมู่ ๗ บ้านนุชเทียน	เพื่อให้ประชาชนมีเส้นทาง สำหรับคมนาคม	ถนน คสล. ขนาด กว้าง ๔ เมตร ยาว ๕๐๐ เมตร	-	-	๑,๒๔๐,๐๐๐	-	ประชาชน ร้อยละ ๓๐ ของหมู่บ้านได้ ใช้ประโยชน์จาก โครงการนี้	ประชาชนได้รับการ บริการสาธารณะที่มี คุณภาพ	กองช่าง
๙๔	โครงการก่อสร้างถนน คสล. สายใหม่ บ้านนาย นิธิกร อ่อนปัสสา - บ้าน นากาญจนา ทิมท่า หมู่ ๗ บ้านนุชเทียน	เพื่อให้ประชาชนมีเส้นทาง สำหรับคมนาคม	ถนน คสล. ขนาด กว้าง ๔ เมตร ยาว ๒๐๐ เมตร	-	-	๔๙๖,๐๐๐	-	ประชาชน ร้อยละ ๓๐ ของหมู่บ้านได้ ใช้ประโยชน์จาก โครงการนี้	ประชาชนได้รับการ บริการสาธารณะที่มี คุณภาพ	กองช่าง
๙๕	โครงการก่อสร้างสนาม กีฬาเอนกประสงค์ หมู่ ๗ บ้านนุชเทียน	เพื่อให้ประชาชนมีสนาม สำหรับออกกำลังกาย เล่น กีฬาและประกอบกิจกรรม อื่น ๆ	สนามกีฬา เอนกประสงค์ ขนาด ๒ งาน จำนวน ๑ สนาม	-	-	๕๐๐,๐๐๐	-	ประชาชน ร้อยละ ๖๐ ของหมู่บ้านได้ ใช้ประโยชน์จาก โครงการนี้	ประชาชนได้รับการ บริการสาธารณะที่มี คุณภาพ	กองช่าง
๙๖	โครงการก่อสร้างถนน คสล. สายใหม่ เข้าไร่ นาย นิธิกร อ่อนปัสสา - ไร่ นายณรงค์ ชัยสุระ หมู่ ๗ บ้านนุชเทียน	เพื่อให้ประชาชนมีเส้นทาง สำหรับคมนาคม	ถนน คสล. ขนาด กว้าง ๔ เมตร ยาว ๑,๐๐๐ เมตร	-	-	-	๒,๔๘๐,๐๐๐	ประชาชน ร้อยละ ๓๐ ของหมู่บ้านได้ ใช้ประโยชน์จาก โครงการนี้	ประชาชนได้รับการ บริการสาธารณะที่มี คุณภาพ	กองช่าง
๙๗	โครงการก่อสร้างถนน คสล. สายเข้ากุฏิวัด หมู่ ๗ บ้านนุชเทียน	เพื่อให้ประชาชนมีเส้นทาง สำหรับคมนาคม	ถนน คสล. ขนาด กว้าง ๔ เมตร ยาว ๑๕๐ เมตร	-	-	-	๓๗๒,๐๐๐	ประชาชน ร้อยละ ๓๐ ของหมู่บ้านได้ ใช้ประโยชน์จาก โครงการนี้	ประชาชนได้รับการ บริการสาธารณะที่มี คุณภาพ	กองช่าง

	วัตถุประสงค์	เป้าหมาย	งบประมาณและที่มา	ตัวชี้วัด	ผลลัพธ์ที่คาดหวัง	หน่วยงาน
--	--------------	----------	------------------	-----------	-------------------	----------

ที่	โครงการ		(ผลผลิตของโครงการ)	๒๕๖๑ (บาท)	๒๕๖๒ (บาท)	๒๕๖๓ (บาท)	๒๕๖๔ (บาท)	(KPI)	จะได้รับ	รับผิดชอบหลัก
๙๘	โครงการก่อสร้างถนน คสล. สายใหม่ บ้านนายก กลาง สุพรรณแพง หมู่ ๗ บ้านนุชเทียน	เพื่อให้ประชาชนมีเส้นทาง สำหรับคมนาคม	ถนน คสล. ขนาด กว้าง ๔ เมตร ยาว ๑๐๐ เมตร	-	-	-	๒๔๘,๐๐๐	ประชาชน ร้อยละ ๓๐ ของหมู่บ้านได้ ใช้ประโยชน์จาก โครงการนี้	ประชาชนได้รับการ บริการสาธารณะที่มี คุณภาพ	กองช่าง
	หมู่ที่ ๘ บ้านร่มเกล้า									
๙๙	โครงการก่อสร้างถนน คสล. สายโบสถ์ หมู่ ๘ บ้านร่มเกล้า	เพื่อให้ประชาชนมีเส้นทาง สำหรับคมนาคม	ถนน คสล. ขนาด กว้าง ๔ เมตร ยาว ๓๐๐ เมตร	๗๔๔,๐๐๐	-	-	-	ประชาชน ร้อยละ ๓๐ ของหมู่บ้านได้ ใช้ประโยชน์จาก โครงการนี้	ประชาชนได้รับการ บริการสาธารณะที่มี คุณภาพ	กองช่าง
๑๐๐	โครงการก่อสร้างถนน คสล. สายไร่นายใหม่ หมู่ ๘ บ้านร่มเกล้า	เพื่อให้ประชาชนมีเส้นทาง สำหรับคมนาคม	ถนน คสล. ขนาด กว้าง ๔ เมตร ยาว ๕๐๐ เมตร	๑,๒๔๐,๐๐๐	-	-	-	ประชาชน ร้อยละ ๓๐ ของหมู่บ้านได้ ใช้ประโยชน์จาก โครงการนี้	ประชาชนได้รับการ บริการสาธารณะที่มี คุณภาพ	กองช่าง
๑๐๑	โครงการก่อสร้างถนน คสล. สายโรงเรียน – ไร่ นายถนอม หมู่ ๘ บ้านร่ม เกล้า	เพื่อให้ประชาชนมีเส้นทาง สำหรับคมนาคม	ถนน คสล. ขนาด กว้าง ๔ เมตร ยาว ๓๐๐ เมตร	๗๔๔,๐๐๐	-	-	-	ประชาชน ร้อยละ ๓๐ ของหมู่บ้านได้ ใช้ประโยชน์จาก โครงการนี้	ประชาชนได้รับการ บริการสาธารณะที่มี คุณภาพ	กองช่าง
๑๐๒	โครงการขุดเจาะบ่อ บาดาล พร้อมระบบส่งน้ำ หมู่ ๘ บ้านร่มเกล้า (แผนเศรษฐกิจฯ)	เพื่อให้ประชาชนมีน้ำ สำหรับอุปโภค บริโภค	บ่อบาดาล พร้อม ระบบส่งน้ำ จำนวน ๑ แห่ง	๕๐๐,๐๐๐	-	-	-	ประชาชน ร้อยละ ๓๐ ของหมู่บ้านได้ ใช้ประโยชน์จาก โครงการนี้	ประชาชนได้รับการ บริการสาธารณะที่มี คุณภาพ	กองช่าง
๑๐๓	โครงการก่อสร้างถนน คสล. สายบ้านแม่ตึก หมู่ ๘ บ้านร่มเกล้า	เพื่อให้ประชาชนมีเส้นทาง สำหรับคมนาคม	ถนน คสล. ขนาด กว้าง ๔ เมตร ยาว ๒๐๐ เมตร	๔๙๖,๐๐๐	-	-	-	ประชาชน ร้อยละ ๓๐ ของหมู่บ้านได้ ใช้ประโยชน์จาก โครงการนี้	ประชาชนได้รับการ บริการสาธารณะที่มี คุณภาพ	กองช่าง

ที่	โครงการ	วัตถุประสงค์	เป้าหมาย (ผลผลิตของโครงการ)	งบประมาณและที่มา				ตัวชี้วัด (KPI)	ผลลัพธ์ที่คาดว่าจะได้รับ	หน่วยงาน รับผิดชอบหลัก
				๒๕๖๑ (บาท)	๒๕๖๒ (บาท)	๒๕๖๓ (บาท)	๒๕๖๔ (บาท)			
๑๐๔	โครงการวางท่อส่งน้ำเพื่อการเกษตร หมู่ ๘ บ้านร่มเกล้า	เพื่อเกษตรกรมีน้ำสำหรับภาคเกษตรกรรม	ท่อส่งน้ำ ขนาด ๓ นิ้ว ยาว ๓๐๐ เมตร จุดทำอย่างเก็บน้ำ	๒๗,๗๐๐	-	-	-	ประชาชน ร้อยละ ๖๐ ของหมู่บ้านได้ใช้ประโยชน์จากโครงการนี้	ประชาชนได้รับการบริการสาธารณะที่มีคุณภาพ	กองช่าง
๑๐๕	โครงการก่อสร้างถนนคสล. เข้าไร่ นายยุทธิชัย แซ่ลี หมู่ ๘ บ้านร่มเกล้า	เพื่อให้ประชาชนมีเส้นทางสำหรับคมนาคม	ถนน คสล. ขนาด กว้าง ๔ เมตร ยาว ๒๐๐ เมตร	-	๔๙๖,๐๐๐	-	-	ประชาชน ร้อยละ ๓๐ ของหมู่บ้านได้ใช้ประโยชน์จากโครงการนี้	ประชาชนได้รับการบริการสาธารณะที่มีคุณภาพ	กองช่าง
๑๐๖	โครงการก่อสร้างถนนคสล. เข้าไร่ นายธนโชค ช่งเจริญชัย หมู่ ๘ บ้านร่มเกล้า	เพื่อให้ประชาชนมีเส้นทางสำหรับคมนาคม	ถนน คสล. ขนาด กว้าง ๔ เมตร ยาว ๒๐๐ เมตร	-	๔๙๖,๐๐๐	-	-	ประชาชน ร้อยละ ๓๐ ของหมู่บ้านได้ใช้ประโยชน์จากโครงการนี้	ประชาชนได้รับการบริการสาธารณะที่มีคุณภาพ	กองช่าง
๑๐๗	โครงการก่อสร้างถนนคสล. เข้าไร่ นายท้อ แซ่ช่ง หมู่ ๘ บ้านร่มเกล้า	เพื่อให้ประชาชนมีเส้นทางสำหรับคมนาคม	ถนน คสล. ขนาด กว้าง ๔ เมตร ยาว ๒๐๐ เมตร	-	๔๙๖,๐๐๐	-	-	ประชาชน ร้อยละ ๓๐ ของหมู่บ้านได้ใช้ประโยชน์จากโครงการนี้	ประชาชนได้รับการบริการสาธารณะที่มีคุณภาพ	กองช่าง
๑๐๘	โครงการก่อสร้างถนนคสล. เข้าไร่ นายชาย ทรงคองดวงดี หมู่ ๘ บ้านร่มเกล้า	เพื่อให้ประชาชนมีเส้นทางสำหรับคมนาคม	ถนน คสล. ขนาด กว้าง ๔ เมตร ยาว ๕๐๐ เมตร	-	-	๑,๒๔๐,๐๐๐	-	ประชาชน ร้อยละ ๓๐ ของหมู่บ้านได้ใช้ประโยชน์จากโครงการนี้	ประชาชนได้รับการบริการสาธารณะที่มีคุณภาพ	กองช่าง
๑๐๙	โครงการก่อสร้างถนนคสล. เข้าไร่ นายไพบูลย์ ทรงชัยเจริญ หมู่ ๘ บ้านร่มเกล้า	เพื่อให้ประชาชนมีเส้นทางสำหรับคมนาคม	ถนน คสล. ขนาด กว้าง ๔ เมตร ยาว ๒๐๐ เมตร	-	-	-	๔๙๖,๐๐๐	ประชาชน ร้อยละ ๓๐ ของหมู่บ้านได้ใช้ประโยชน์จากโครงการนี้	ประชาชนได้รับการบริการสาธารณะที่มีคุณภาพ	กองช่าง

ที่	โครงการ	วัตถุประสงค์	เป้าหมาย (ผลผลิตของโครงการ)	งบประมาณและที่มา				ตัวชี้วัด (KPI)	ผลลัพธ์ที่คาดว่าจะได้รับ	หน่วยงาน รับผิดชอบหลัก
				๒๕๖๑ (บาท)	๒๕๖๒ (บาท)	๒๕๖๓ (บาท)	๒๕๖๔ (บาท)			
๑๑๐	โครงการก่อสร้างถนน คสล. สาย ตชด. – ไร่ นาย ชุตินันท์ ทรงคงดวงดี หมู่ ๘ บ้านร่มเกล้า	เพื่อให้ประชาชนมีเส้นทาง สำหรับคมนาคม	ถนน คสล. ขนาด กว้าง ๔ เมตร ยาว ๒๐๐ เมตร	-	-	-	๔๙๖,๐๐๐	ประชาชน ร้อยละ ๓๐ ของหมู่บ้านได้ ใช้ประโยชน์จาก โครงการนี้	ประชาชนได้รับการ บริการสาธารณะที่มี คุณภาพ	กองช่าง
	หมู่ที่ ๙ บ้านข่านาญจัญ									
๑๑๑	โครงการต่อเติมลาน เอนกประสงค์ หมู่ ๙ บ้าน ข่านาญจัญ	เพื่อให้ประชาชนได้ใช้ ประโยชน์ในการประกอบ กิจได้มากยิ่งขึ้น	ต่อเติมลาน เอนกประสงค์	๕๐๐,๐๐๐	-	-	-	ประชาชน ร้อยละ ๔๐ ของหมู่บ้านได้ ใช้ประโยชน์จาก โครงการนี้	ประชาชนได้รับการ บริการสาธารณะที่มี คุณภาพ	กองช่าง
๑๑๒	โครงการก่อสร้างถนน คสล. สายเข้าไร่ นาย สุนทร มัทธลา หมู่ ๙ บ้าน ข่านาญจัญ	เพื่อให้ประชาชนมีเส้นทาง สำหรับคมนาคม	ถนน คสล. ขนาด กว้าง ๓ เมตร ยาว ๑๘๐ เมตร	๓๓๔,๘๐๐	-	-	-	ประชาชน ร้อยละ ๓๐ ของหมู่บ้านได้ ใช้ประโยชน์จาก โครงการนี้	ประชาชนได้รับการ บริการสาธารณะที่มี คุณภาพ	กองช่าง
๑๑๓	โครงการก่อสร้างถนน คสล. เข้าไร่ นายจำลอง อินสอน หมู่ ๙ บ้าน ข่านาญจัญ	เพื่อให้ประชาชนมีเส้นทาง สำหรับคมนาคม	ถนน คสล. ขนาด กว้าง ๒ เมตร ยาว ๓๐ เมตร	๓๗,๒๐๐	-	-	-	ประชาชน ร้อยละ ๓๐ ของหมู่บ้านได้ ใช้ประโยชน์จาก โครงการนี้	ประชาชนได้รับการ บริการสาธารณะที่มี คุณภาพ	กองช่าง
๑๑๔	โครงการก่อสร้างถนน คสล. เข้าไร่ หมู่ ๙ บ้าน ข่านาญจัญ	เพื่อให้ประชาชนมีเส้นทาง สำหรับคมนาคม	ถนน คสล. ๑.ขนาด กว้าง ๓ เมตร ยาว ๑,๕๐๐ เมตร ๒.ขนาด กว้าง ๓ เมตร ยาว ๕๐๐ เมตร ๓.ขนาด กว้าง ๓ เมตร ยาว ๑,๘๐๐ เมตร	-	๒,๗๙๐,๐๐๐	๙๓๐,๐๐๐	๓,๓๔๘,๐๐๐	ประชาชน ร้อยละ ๓๐ ของหมู่บ้านได้ ใช้ประโยชน์จาก โครงการนี้	ประชาชนได้รับการ บริการสาธารณะที่มี คุณภาพ	กองช่าง

ที่	โครงการ	วัตถุประสงค์	เป้าหมาย (ผลผลิตของโครงการ)	งบประมาณและที่มา				ตัวชี้วัด (KPI)	ผลลัพธ์ที่คาดว่าจะได้รับ	หน่วยงาน รับผิดชอบหลัก
				๒๕๖๑ (บาท)	๒๕๖๒ (บาท)	๒๕๖๓ (บาท)	๒๕๖๔ (บาท)			
๑๑๕	โครงการก่อสร้างถนน หินคลุก เข้าไร่ หมู่ ๙ บ้านชำนาญจ้อย	เพื่อให้ประชาชนมีเส้นทางสำหรับคมนาคม	ถนน หินคลุก ๑.ขนาด กว้าง ๓ เมตร ยาว ๑,๐๐๐ เมตร ๒.ขนาด กว้าง ๓ เมตร ยาว ๕๐๐ เมตร	-	๑,๘๖๐,๐๐๐	-	๙๓๐,๐๐๐	ประชาชน ร้อยละ ๓๐ ของหมู่บ้านได้ใช้ประโยชน์จากโครงการนี้	ประชาชนได้รับการบริการสาธารณะที่มีคุณภาพ	กองช่าง
๑๑๖	โครงการวางท่อพีวีซีเพื่อการเกษตร หมู่ ๙ บ้านชำนาญจ้อย (แผนเศรษฐกิจฯ)	เพื่อให้เกษตรกรมีน้ำสำหรับภาคเกษตรกรรม	ท่อพีวีซี ขนาด ๒ นิ้ว ยาว ๑,๐๐๐ เมตร	-	๕๕๐,๐๐๐	-	-	ประชาชน ร้อยละ ๓๐ ของหมู่บ้านได้ใช้ประโยชน์จากโครงการนี้	ประชาชนได้รับการบริการสาธารณะที่มีคุณภาพ	กองช่าง
๑๑๗	โครงการก่อสร้างแท็งก์เก็บน้ำ คสล. หมู่ ๙ บ้านชำนาญจ้อย	เพื่อกักเก็บน้ำไว้ใช้ยามขาดแคลน	แท็งก์เก็บน้ำ คสล. พร้อมฝาปิด ขนาด ๖ X ๘ X ๒ เมตร	-	-	๕๐๐,๐๐๐	-	ประชาชน ร้อยละ ๕๐ ของหมู่บ้านได้ใช้ประโยชน์จากโครงการนี้	ประชาชนได้รับการบริการสาธารณะที่มีคุณภาพ	กองช่าง
๑๑๘	โครงการก่อสร้างอ่างเก็บน้ำทำนบกั้น หมู่ ๙ บ้านชำนาญจ้อย (แผนเศรษฐกิจฯ)	เพื่อกักเก็บน้ำไว้ใช้ยามขาดแคลน	อ่างเก็บน้ำทำนบกั้น จำนวน ๑ แห่ง	-	-	๑,๐๐๐,๐๐๐	-	ประชาชน ร้อยละ ๓๐ ของหมู่บ้านได้ใช้ประโยชน์จากโครงการนี้	ประชาชนได้รับการบริการสาธารณะที่มีคุณภาพ	กองช่าง
	หมู่ที่ ๑๐ บ้านเทอดชาติ									
๑๑๙	โครงการก่อสร้างถนน คสล. พร้อมท่อระบายน้ำ เข้าไร่ สายบน และสายวัด หมู่ ๑๐ บ้านเทอดชาติ	เพื่อให้ประชาชนมีเส้นทางสำหรับคมนาคม	ถนน คสล. ขนาด กว้าง ๔ เมตร ยาว ๒๐๐ เมตร พร้อมท่อระบายน้ำขนาด ๒๐ นิ้ว ๒ จุด จำนวน ๑๒ ท่อน	๔๙๘,๗๐๐	-	-	-	ประชาชน ร้อยละ ๓๐ ของหมู่บ้านได้ใช้ประโยชน์จากโครงการนี้	ประชาชนได้รับการบริการสาธารณะที่มีคุณภาพ	กองช่าง

ที่	โครงการ	วัตถุประสงค์	เป้าหมาย (ผลผลิตของโครงการ)	งบประมาณและที่มา				ตัวชี้วัด (KPI)	ผลลัพธ์ที่คาดว่าจะได้รับ	หน่วยงาน รับผิดชอบหลัก
				๒๕๖๑ (บาท)	๒๕๖๒ (บาท)	๒๕๖๓ (บาท)	๒๕๖๔ (บาท)			
๑๒๐	โครงการก่อสร้างแท็งค์เก็บน้ำ พร้อมฝาปิด หมู่ ๑๐ บ้านเทิดชาติ (แผนเศรษฐกิจฯ)	เพื่อกักเก็บน้ำไว้ใช้ยามขาดแคลน	แท็งค์เก็บน้ำขนาด ๖ X ๖ ม. ปริมาตร ๑๗ ลูกบาศก์เมตร	๕๐๐,๐๐๐	-	-	-	ประชาชน ร้อยละ ๓๐ ของหมู่บ้านได้ใช้ประโยชน์จากโครงการนี้	ประชาชนได้รับการบริการสาธารณะที่มีคุณภาพ	กองช่าง
๑๒๑	โครงการก่อสร้างถนนคสล.เข้าไร่สายบน หมู่ ๑๐ บ้านเทอดชาติ	เพื่อให้ประชาชนมีเส้นทางสำหรับคมนาคม	ถนน คสล. ขนาดกว้าง ๔ เมตร ยาว ๖๐๐ เมตร	-	๔๙๖,๐๐๐	๔๙๖,๐๐๐	๔๙๖,๐๐๐	ประชาชน ร้อยละ ๓๐ ของหมู่บ้านได้ใช้ประโยชน์จากโครงการนี้	ประชาชนได้รับการบริการสาธารณะที่มีคุณภาพ	กองช่าง
๑๒๒	โครงการวางท่อส่งน้ำเพื่อการเกษตร หมู่ ๑๐ บ้านเทอดชาติ	เพื่อให้เกษตรกรมีน้ำสำหรับภาคเกษตรกรรม	ท่อส่งน้ำ ขนาด ๒ นิ้ว ยาว ๑,๐๐๐ เมตร	-	๕๔๐,๐๐๐	-	-	ประชาชน ร้อยละ ๔๐ ของหมู่บ้านได้ใช้ประโยชน์จากโครงการนี้	ประชาชนได้รับการบริการสาธารณะที่มีคุณภาพ	กองช่าง
	หมู่ที่ ๑๑ บ้านหมื่นแสง									
๑๒๓	โครงการก่อสร้างถนนคสล.เข้าไร่ นายไพศาล ฤทธิ์คง หมู่ ๑๑ บ้านหมื่นแสง	เพื่อให้ประชาชนมีเส้นทางสำหรับคมนาคม	ถนน คสล. ขนาดกว้าง ๓ เมตร ยาว ๑,๐๐๐ เมตร	๑,๘๖๔,๐๐๐	-	-	-	ประชาชน ร้อยละ ๓๐ ของหมู่บ้านได้ใช้ประโยชน์จากโครงการนี้	ประชาชนได้รับการบริการสาธารณะที่มีคุณภาพ	กองช่าง

๑๒๔	โครงการก่อสร้างวาง ระบายน้ำ คสล. หมู่ ๑๑ บ้านหมื่นแสง	เพื่อให้การระบายน้ำทั้งมี ประสิทธิภาพ	วางระบายน้ำ คสล. ลึก ๕๐ ม. กว้าง ๕๐ ม. ๑.สายขึ้นเนิน ๑๗ หลัง ยาว ๓๐๐ ม. ๒.สายขึ้นเนิน ๘ หลัง ยาว ๓๐๐ ม. ๓.สายขึ้นเนิน ๑๐ หลัง ยาว ๓๐๐ ม. ๔.สายขึ้นไร่นายอรุณ ยาว ๕๐๐ ม.	๔๒๐,๐๐๐	๔๒๐,๐๐๐	๔๒๐,๐๐๐	๗๐๐,๐๐๐	ประชาชน ร้อยละ ๓๐ ของหมู่บ้านได้ ใช้ประโยชน์จาก โครงการนี้	ประชาชนได้รับการ บริการสาธารณะที่มี คุณภาพ	กองช่าง
-----	---	--	--	---------	---------	---------	---------	---	--	---------

ที่	โครงการ	วัตถุประสงค์	เป้าหมาย (ผลผลิตของโครงการ)	งบประมาณและที่มา				ตัวชี้วัด (KPI)	ผลลัพธ์ที่คาดว่าจะได้รับ	หน่วยงาน รับผิดชอบหลัก
				๒๕๖๑ (บาท)	๒๕๖๒ (บาท)	๒๕๖๓ (บาท)	๒๕๖๔ (บาท)			
๑๒๕	โครงการก่อสร้างฝายกัก เก็บน้ำ หมู่ ๑๑ บ้านหมื่น แสง (แผนเศรษฐกิจฯ)	เพื่อกักเก็บน้ำไว้ใช้ยาม ขาดแคลน	ฝายกักเก็บน้ำ ไร่ นายภิญโญ บุญแจ้ง จำนวน ๑ แห่ง	๕๐๐,๐๐๐	-	-	-	ประชาชน ร้อยละ ๓๐ ของหมู่บ้านได้ ใช้ประโยชน์จาก โครงการนี้	ประชาชนได้รับการ บริการสาธารณะที่มี คุณภาพ	กองช่าง
๑๒๖	โครงการก่อสร้างถนน คสล.เข้าไร่ นายโรม สังก์ แก้ว หมู่ ๑๑ บ้านหมื่น แสง	เพื่อให้ประชาชนมีเส้นทาง สำหรับคมนาคม	ถนน คสล. ขนาด กว้าง ๓ เมตร ยาว ๑,๐๐๐ เมตร	-	๑,๘๖๐,๐๐๐	-	-	ประชาชน ร้อยละ ๓๐ ของหมู่บ้านได้ ใช้ประโยชน์จาก โครงการนี้	ประชาชนได้รับการ บริการสาธารณะที่มี คุณภาพ	กองช่าง
๑๒๗	โครงการก่อสร้างถนน คสล.เข้าไร่ ต่อสายไร่นาย ธงชัย ฤทธิรงค์ หมู่ ๑๑ บ้านหมื่นแสง	เพื่อให้ประชาชนมีเส้นทาง สำหรับคมนาคม	ถนน คสล. ขนาด กว้าง ๓ เมตร ยาว ๑,๐๐๐ เมตร	-	-	๑,๘๖๐,๐๐๐	-	ประชาชน ร้อยละ ๓๐ ของหมู่บ้านได้ ใช้ประโยชน์จาก โครงการนี้	ประชาชนได้รับการ บริการสาธารณะที่มี คุณภาพ	กองช่าง

๑๒๘	โครงการก่อสร้างถนน คสล.เข้าไร่ เส้นลงไร่ นาง จันทร์โท โยธาธรรม หมู่ ๑๑ บ้านหมื่นแสง	เพื่อให้ประชาชนมีเส้นทาง สำหรับคมนาคม	ถนน คสล. ขนาด กว้าง ๓ เมตร ยาว ๑,๐๐๐ เมตร	-	-	-	๑,๘๖๐,๐๐๐	ประชาชน ร้อยละ ๓๐ ของหมู่บ้านได้ ใช้ประโยชน์จาก โครงการนี้	ประชาชนได้รับการ บริการสาธารณะที่มี คุณภาพ	กองช่าง
	หมู่ที่ ๑๒ บ้านขุนน้ำค้ำ									
๑๒๙	โครงการก่อสร้างถนน คสล.จากแท้งค์น้ำ ๒ - บ้านป่าหลา หมู่ ๑๒ บ้าน ขุนน้ำค้ำ	เพื่อให้ประชาชนมีเส้นทาง สำหรับคมนาคม	ถนน คสล. ขนาด กว้าง ๓.๕ เมตร ยาว ๕๐๐ เมตร	๗๔๔,๐๐๐	-	-	-	ประชาชน ร้อยละ ๓๐ ของหมู่บ้านได้ ใช้ประโยชน์จาก โครงการนี้	ประชาชนได้รับการ บริการสาธารณะที่มี คุณภาพ	กองช่าง

ที่	โครงการ	วัตถุประสงค์	เป้าหมาย (ผลผลิตของโครงการ)	งบประมาณและที่มา				ตัวชี้วัด (KPI)	ผลลัพธ์ที่คาดว่าจะได้รับ	หน่วยงาน รับผิดชอบหลัก
				๒๕๖๑ (บาท)	๒๕๖๒ (บาท)	๒๕๖๓ (บาท)	๒๕๖๔ (บาท)			
๑๓๐	โครงการก่อสร้างท่อลอด เหล็ก หมู่ ๑๒ บ้านขุน น้ำค้ำ	เพื่อให้ประชาชนมีเส้นทาง สำหรับคมนาคม	ท่อลอดเหล็ก คสล. จำนวน ๕ จุด ๑.ห้วยบ่อหวาน เข้าไร่ ได้สะพาน ๓ ๒.ห้วยบ่อหวานใต้ ๓.ห้วยบ่อหวานเหนือ ๔.ห้วยน้อยเข้าไร่ได้ โรงเรียน ๕.ห้วยเข้าไร่ทิศ ตะวันออก	๕๐๐,๐๐๐	๕๐๐,๐๐๐	๕๐๐,๐๐	๑,๐๐๐,๐๐๐	ประชาชน ร้อยละ ๓๐ ของหมู่บ้านได้ ใช้ประโยชน์จาก โครงการนี้	ประชาชนได้รับการ บริการสาธารณะที่มี คุณภาพ	กองช่าง

๑๓๑	โครงการก่อสร้างลานออกกำลังกายประจำหมู่บ้าน หมู่ ๑๒ บ้านขุนน้ำค้ำ	เพื่อให้ประชาชนมีสถานที่สำหรับออกกำลังกาย	ลานออกกำลังกาย จำนวน ๑ แห่ง	๑,๐๐๐,๐๐๐	-	-	-	ประชาชน ร้อยละ ๕๐ ของหมู่บ้านได้ใช้ประโยชน์จากโครงการนี้	ประชาชนได้รับการบริการสาธารณะที่มีคุณภาพ	กองช่าง
๑๓๒	โครงการก่อสร้างเตาเผาขยะและถังขยะประจำหมู่บ้าน หมู่ ๑๒ บ้านขุนน้ำค้ำ	เพื่อให้การบริหารจัดการขยะถูกสุขลักษณะ	เตาเผาขยะและถังขยะ จำนวน ๑ แห่ง	๑๐๐,๐๐๐	-	-	-	ประชาชน ร้อยละ ๔๐ ของหมู่บ้านได้ใช้ประโยชน์จากโครงการนี้	ประชาชนได้รับการบริการสาธารณะที่มีคุณภาพ	กองช่าง
๑๓๓	โครงการก่อสร้างศูนย์ฝึกอาชีพพร้อมห้องเก็บของ หมู่ ๑๒ บ้านขุนน้ำค้ำ	เพื่อให้ประชาชนมีสถานที่ฝึกอาชีพและใช้เก็บวัสดุสิ่งของ	ศูนย์ฝึกอาชีพพร้อมห้องเก็บของ จำนวน ๑ แห่ง	-	๕๐๐,๐๐๐	-	-	ประชาชน ร้อยละ ๓๐ ของหมู่บ้านได้ใช้ประโยชน์จากโครงการนี้	ประชาชนได้รับการบริการสาธารณะที่มีคุณภาพ	กองช่าง
๑๓๔	โครงการก่อสร้างถนนคสล.เข้าไร่ หมู่ ๑๒ บ้านขุนน้ำค้ำ	เพื่อให้ประชาชนมีเส้นทางสำหรับคมนาคม	ถนน คสล. ขนาดกว้าง ๓ เมตร ยาว ๑,๐๐๐ เมตร	-	๑,๘๖๐,๐๐๐	-	-	ประชาชน ร้อยละ ๓๐ ของหมู่บ้านได้ใช้ประโยชน์จากโครงการนี้	ประชาชนได้รับการบริการสาธารณะที่มีคุณภาพ	กองช่าง

ที่	โครงการ	วัตถุประสงค์	เป้าหมาย (ผลผลิตของโครงการ)	งบประมาณและที่มา				ตัวชี้วัด (KPI)	ผลลัพธ์ที่คาดว่าจะได้รับ	หน่วยงานรับผิดชอบหลัก
				๒๕๖๑ (บาท)	๒๕๖๒ (บาท)	๒๕๖๓ (บาท)	๒๕๖๔ (บาท)			
๑๓๕	โครงการก่อสร้างฝายกั้นน้ำ หมู่ ๑๒ บ้านขุนน้ำค้ำ (แผนเศรษฐกิจฯ)	เพื่อกักเก็บน้ำไว้ใช้ยามขาดแคลน	ก่อสร้างฝายกั้นน้ำ จำนวน ๑ แห่ง	-	๕๐๐,๐๐๐	-	-	ประชาชน ร้อยละ ๖๐ ของหมู่บ้านได้ใช้ประโยชน์จากโครงการนี้	ประชาชนได้รับการบริการสาธารณะที่มีคุณภาพ	กองช่าง
๑๓๖	โครงการก่อสร้างแท็งก์เก็บน้ำ หมู่ ๑๒ บ้านขุนน้ำค้ำ	เพื่อกักเก็บน้ำไว้ใช้ยามขาดแคลน	แท็งก์เก็บน้ำขนาด ๖X๖ เมตร	-	๕๐๐,๐๐๐	-	-	ประชาชน ร้อยละ ๓๐ ของหมู่บ้านได้ใช้ประโยชน์จากโครงการนี้	ประชาชนได้รับการบริการสาธารณะที่มีคุณภาพ	กองช่าง

๑๔๗	โครงการก่อสร้างศูนย์เรียนรู้วัฒนธรรม หมู่ ๑๓ บ้านน้ำจวง	เพื่อให้ประชาชนมีศูนย์เรียนรู้สำหรับประกอบการศึกษา	ศูนย์เรียนรู้วัฒนธรรม จำนวน ๑ แห่ง	๔๐๐,๐๐๐	-	-	-	ประชาชน ร้อยละ ๓๐ ของหมู่บ้านได้ใช้ประโยชน์จากโครงการนี้	ประชาชนได้รับการบริการสาธารณะที่มีคุณภาพ	กองช่าง
๑๔๘	โครงการก่อสร้างถนนคสล. สายทางไปแซ่ห้อย หมู่ ๑๓ บ้านน้ำจวง	เพื่อให้ประชาชนมีเส้นทางสำหรับคมนาคม	ถนน คสล. ขนาดกว้าง ๔ เมตร ยาว ๑๑๕ เมตร	-	๒๘๕,๒๐๐	-	-	ประชาชน ร้อยละ ๓๐ ของหมู่บ้านได้ใช้ประโยชน์จากโครงการนี้	ประชาชนได้รับการบริการสาธารณะที่มีคุณภาพ	กองช่าง
๑๔๙	โครงการก่อสร้างถนนคสล. สายบ้านนายยี แซ่หยาง หมู่ ๑๓ บ้านน้ำจวง	เพื่อให้ประชาชนมีเส้นทางสำหรับคมนาคม	ถนน คสล. ขนาดกว้าง เมตร ยาว เมตร	-	๑๐๐,๐๐๐	-	-	ประชาชน ร้อยละ ๓๐ ของหมู่บ้านได้ใช้ประโยชน์จากโครงการนี้	ประชาชนได้รับการบริการสาธารณะที่มีคุณภาพ	กองช่าง
๑๕๐	โครงการก่อสร้างถนนคสล. สายบ้านนายเซ แซ่หยาง หมู่ ๑๓ บ้านน้ำจวง	เพื่อให้ประชาชนมีเส้นทางสำหรับคมนาคม	ถนน คสล. ขนาดกว้าง เมตร ยาว เมตร	-	๑๐๐,๐๐๐	-	-	ประชาชน ร้อยละ ๓๐ ของหมู่บ้านได้ใช้ประโยชน์จากโครงการนี้	ประชาชนได้รับการบริการสาธารณะที่มีคุณภาพ	กองช่าง
๑๕๑	โครงการก่อสร้างถนนคสล. สายบ้านนายเลียเสอ แซ่หยาง หมู่ ๑๓ บ้านน้ำจวง	เพื่อให้ประชาชนมีเส้นทางสำหรับคมนาคม	ถนน คสล. ขนาดกว้าง เมตร ยาว เมตร	-	๑๐๐,๐๐๐	-	-	ประชาชน ร้อยละ ๓๐ ของหมู่บ้านได้ใช้ประโยชน์จากโครงการนี้	ประชาชนได้รับการบริการสาธารณะที่มีคุณภาพ	กองช่าง
๑๕๒	โครงการก่อสร้างถนนคสล. สายบ้านนายตั้ง วรตำรงกุล หมู่ ๑๓ บ้านน้ำจวง	เพื่อให้ประชาชนมีเส้นทางสำหรับคมนาคม	ถนน คสล. ขนาดกว้าง เมตร ยาว เมตร	-	๑๐๐,๐๐๐	-	-	ประชาชน ร้อยละ ๓๐ ของหมู่บ้านได้ใช้ประโยชน์จากโครงการนี้	ประชาชนได้รับการบริการสาธารณะที่มีคุณภาพ	กองช่าง

	วัตถุประสงค์	เป้าหมาย	งบประมาณและที่มา	ตัวชี้วัด	ผลลัพธ์ที่คาดหวัง	หน่วยงาน
--	--------------	----------	------------------	-----------	-------------------	----------

ที่	โครงการ		(ผลผลิตของโครงการ)	๒๕๖๑ (บาท)	๒๕๖๒ (บาท)	๒๕๖๓ (บาท)	๒๕๖๔ (บาท)	(KPI)	จะได้รับ	รับผิดชอบหลัก
๑๕๓	โครงการก่อสร้างถนน คสล. สายบ้านนายแยะ แซ่หลอ หมู่ ๑๓ บ้านน้ำ จวง	เพื่อให้ประชาชนมีเส้นทาง สำหรับคมนาคม	ถนน คสล. ขนาด กว้าง เมตร ยาว เมตร	-	๑๐๐,๐๐๐	-	-	ประชาชน ร้อยละ ๓๐ ของหมู่บ้านได้ ใช้ประโยชน์จาก โครงการนี้	ประชาชนได้รับการ บริการสาธารณะที่มี คุณภาพ	กองช่าง
๑๕๔	โครงการก่อสร้างถนน คสล. สายบ้านนายมะ แซ่หยาง หมู่ ๑๓ บ้านน้ำ จวง	เพื่อให้ประชาชนมีเส้นทาง สำหรับคมนาคม	ถนน คสล. ขนาด กว้าง เมตร ยาว เมตร	-	๑๐๐,๐๐๐	-	-	ประชาชน ร้อยละ ๓๐ ของหมู่บ้านได้ ใช้ประโยชน์จาก โครงการนี้	ประชาชนได้รับการ บริการสาธารณะที่มี คุณภาพ	กองช่าง
๑๕๕	โครงการก่อสร้างถนน คสล. สายบ้านนายเพ่ง แซ่วือ หมู่ ๑๓ บ้านน้ำจวง	เพื่อให้ประชาชนมีเส้นทาง สำหรับคมนาคม	ถนน คสล. ขนาด กว้าง เมตร ยาว เมตร	-	๑๐๐,๐๐๐	-	-	ประชาชน ร้อยละ ๓๐ ของหมู่บ้านได้ ใช้ประโยชน์จาก โครงการนี้	ประชาชนได้รับการ บริการสาธารณะที่มี คุณภาพ	กองช่าง
๑๕๖	โครงการติดตั้งเครื่องกรอง น้ำประปาหมู่บ้าน หมู่ ๑๓ บ้านน้ำจวง	เพื่อให้ประชาชนมีน้ำ อุปโภค บริโภคที่ถูกต้อง สุขลักษณะ	ถนน คสล. ขนาด กว้าง เมตร ยาว เมตร	-	๑๒๐,๐๐๐	-	-	ประชาชน ร้อยละ ๓๐ ของหมู่บ้านได้ ใช้ประโยชน์จาก โครงการนี้	ประชาชนได้รับการ บริการสาธารณะที่มี คุณภาพ	กองช่าง
๑๕๗	โครงการก่อสร้างถนน คสล. สายบ้านนายเปีย แซ่สง หมู่ ๑๓ บ้านน้ำจวง	เพื่อให้ประชาชนมีเส้นทาง สำหรับคมนาคม	ถนน คสล. ขนาด กว้าง เมตร ยาว เมตร	-	-	๑๐๐,๐๐๐	-	ประชาชน ร้อยละ ๓๐ ของหมู่บ้านได้ ใช้ประโยชน์จาก โครงการนี้	ประชาชนได้รับการ บริการสาธารณะที่มี คุณภาพ	กองช่าง
๑๕๘	โครงการก่อสร้างถนน คสล. สายบ้านนายเลิศ แซ่หยาง หมู่ ๑๓ บ้านน้ำ จวง	เพื่อให้ประชาชนมีเส้นทาง สำหรับคมนาคม	ถนน คสล. ขนาด กว้าง เมตร ยาว เมตร	-	-	๑๐๐,๐๐๐	-	ประชาชน ร้อยละ ๓๐ ของหมู่บ้านได้ ใช้ประโยชน์จาก โครงการนี้	ประชาชนได้รับการ บริการสาธารณะที่มี คุณภาพ	กองช่าง

ที่	โครงการ	วัตถุประสงค์	เป้าหมาย (ผลผลิตของโครงการ)	งบประมาณและที่มา				ตัวชี้วัด (KPI)	ผลลัพธ์ที่คาดว่าจะได้รับ	หน่วยงาน รับผิดชอบหลัก
				๒๕๖๑ (บาท)	๒๕๖๒ (บาท)	๒๕๖๓ (บาท)	๒๕๖๔ (บาท)			
๑๕๙	โครงการก่อสร้างถนน คสล. สายบ้านนายชาติ แซ่สง หมู่ ๑๓ บ้านน้ำจวง	เพื่อให้ประชาชนมีเส้นทาง สำหรับคมนาคม	ถนน คสล. ขนาด กว้าง เมตร ยาว เมตร	-	-	๑๐๐,๐๐๐	-	ประชาชน ร้อยละ ๓๐ ของหมู่บ้านได้ ใช้ประโยชน์จาก โครงการนี้	ประชาชนได้รับการ บริการสาธารณะที่มี คุณภาพ	กองช่าง
๑๖๐	โครงการติดตั้งหม้อแปลง ไฟฟ้า หมู่ ๑๓ บ้านน้ำจวง	เพื่อให้ประชาชนมีไฟฟ้าใช้ อย่างทั่วถึง	ติดตั้งหม้อแปลง ไฟฟ้า ๑ แห่ง	-	-	๘๐,๐๐๐	-	ประชาชน ร้อยละ ๓๐ ของหมู่บ้านได้ ใช้ประโยชน์จาก โครงการนี้	ประชาชนได้รับการ บริการสาธารณะที่มี คุณภาพ	กองช่าง
๑๖๑	โครงการขุดบ่อขยะ หมู่ ๑๓ บ้านน้ำจวง	เพื่อให้การบริหารจัดการ ขยะถูกสุขลักษณะ	ขุดบ่อขยะ จำนวน ๑ แห่ง	-	-	๑๐๐,๐๐๐	-	ประชาชน ร้อยละ ๔๐ ของหมู่บ้านได้ ใช้ประโยชน์จาก โครงการนี้	ประชาชนได้รับการ บริการสาธารณะที่มี คุณภาพ	กองช่าง
๑๖๒	โครงการก่อสร้างถนน คสล. สายบ้านนายชง แซ่ หลอ หมู่ ๑๓ บ้านน้ำจวง	เพื่อให้ประชาชนมีเส้นทาง สำหรับคมนาคม	ถนน คสล. ขนาด กว้าง เมตร ยาว เมตร	-	-	-	๑๐๐,๐๐๐	ประชาชน ร้อยละ ๓๐ ของหมู่บ้านได้ ใช้ประโยชน์จาก โครงการนี้	ประชาชนได้รับการ บริการสาธารณะที่มี คุณภาพ	กองช่าง
๑๖๓	โครงการก่อสร้างถนน คสล. สายสนามฟุตบอล หมู่ ๑๓ บ้านน้ำจวง	เพื่อให้ประชาชนมีเส้นทาง สำหรับคมนาคม	ถนน คสล. ขนาด กว้าง เมตร ยาว เมตร	-	-	-	๑๐๐,๐๐๐	ประชาชน ร้อยละ ๓๐ ของหมู่บ้านได้ ใช้ประโยชน์จาก โครงการนี้	ประชาชนได้รับการ บริการสาธารณะที่มี คุณภาพ	กองช่าง
๑๖๔	โครงการก่อสร้างถนน หิน คลุก หมู่ ๑๓ บ้านน้ำจวง	เพื่อให้ประชาชนมีเส้นทาง สำหรับคมนาคม	ถนนหินคลุก กว้าง ๓ เมตร ยาว ๒,๐๐๐ เมตร	-	-	-	๗๐๐,๐๐๐	ประชาชน ร้อยละ ๓๐ ของหมู่บ้านได้ ใช้ประโยชน์จาก โครงการนี้	ประชาชนได้รับการ บริการสาธารณะที่มี คุณภาพ	กองช่าง

ที่	โครงการ	วัตถุประสงค์	เป้าหมาย (ผลผลิตของโครงการ)	งบประมาณและที่มา				ตัวชี้วัด (KPI)	ผลลัพธ์ที่คาดว่าจะได้รับ	หน่วยงาน รับผิดชอบหลัก
				๒๕๖๑ (บาท)	๒๕๖๒ (บาท)	๒๕๖๓ (บาท)	๒๕๖๔ (บาท)			
๑๖๕	โครงการขุดลอกคลองน้ำ จวง หมู่ ๑๓ บ้านน้ำจวง	เพื่อให้ทางน้ำไหลสะดวก และแก้ไขคลองน้ำตื้นเขิน	ขุดลอกคลองน้ำจวง	-	-	-	๕๐๐,๐๐๐	ประชาชน ร้อยละ ๖๐ ของหมู่บ้านได้ ใช้ประโยชน์จาก โครงการนี้	ประชาชนได้รับการ บริการสาธารณะที่มี คุณภาพ	กองช่าง
	หมู่ที่ ๑๔ บ้านรักชาติ									
๑๖๖	โครงการก่อสร้างราง ระบายน้ำ คสล. หมู่ ๑๔ บ้านรักชาติ	เพื่อให้การระบายน้ำที่ เป็นไปด้วยความสะดวก	รางระบายน้ำ คสล. กว้าง ๕๐ ซม. ลึก ๕๐ ซม. ยาว ๑,๐๐๐ เมตร	๑,๔๐๐,๐๐๐	๑,๔๐๐,๐๐๐	๑,๔๐๐,๐๐๐	-	ประชาชน ร้อยละ ๓๐ ของหมู่บ้านได้ ใช้ประโยชน์จาก โครงการนี้	ประชาชนได้รับการ บริการสาธารณะที่มี คุณภาพ	กองช่าง
๑๖๗	โครงการก่อสร้างห้องน้ำ ศาลากลางหมู่บ้าน หมู่ ๑๔ บ้านรักชาติ	เพื่อให้ประชาชนได้ใช้ ประโยชน์	ห้องน้ำ จำนวน ๒ ห้อง	๕๐,๐๐๐	-	-	-	ประชาชน ร้อยละ ๔๐ ของหมู่บ้านได้ ใช้ประโยชน์จาก โครงการนี้	ประชาชนได้รับการ บริการสาธารณะที่มี คุณภาพ	กองช่าง
๑๖๘	โครงการก่อสร้างสนาม เด็กเล่น หมู่ ๑๔ บ้านรัก ชาติ	เพื่อให้เด็ก ๆ ได้มีสถานที่ เล่นออกกำลังกาย เสริม พัฒนาการ	สนามเด็กเล่น จำนวน ๑ แห่ง	๕๐๐,๐๐๐	-	-	-	ประชาชน ร้อยละ ๓๐ ของหมู่บ้านได้ ใช้ประโยชน์จาก โครงการนี้	ประชาชนได้รับการ บริการสาธารณะที่มี คุณภาพ	กองช่าง
๑๖๙	โครงการก่อสร้างถนน คสล. เข้าไร่ หมู่ ๑๔ บ้าน รักชาติ	เพื่อให้ประชาชนมีเส้นทาง สำหรับคมนาคม	ถนน คสล. กว้าง ๓ เมตร ยาว ๖,๐๐๐ เมตร	-	๑,๑๑๖,๐๐๐	๕๕๘,๐๐๐	-	ประชาชน ร้อยละ ๓๐ ของหมู่บ้านได้ ใช้ประโยชน์จาก โครงการนี้	ประชาชนได้รับการ บริการสาธารณะที่มี คุณภาพ	กองช่าง
๑๗๐	โครงการถมดินปรับ สถานที่สาธารณะ หมู่ ๑๔ บ้านรักชาติ	เพื่อให้ประชาชนมีพื้นที่ สาธารณะสำหรับใช้ ประโยชน์	ถมดินปรับสถานที่ จำนวน ๑ ไร่	-	๕๐๐,๐๐๐	-	-	ประชาชน ร้อยละ ๓๐ ของหมู่บ้านได้ ใช้ประโยชน์จาก โครงการนี้	ประชาชนได้รับการ บริการสาธารณะที่มี คุณภาพ	กองช่าง

ที่	โครงการ	วัตถุประสงค์	เป้าหมาย (ผลผลิตของโครงการ)	งบประมาณและที่มา				ตัวชี้วัด (KPI)	ผลลัพธ์ที่คาดว่าจะได้รับ	หน่วยงาน รับผิดชอบหลัก
				๒๕๖๑ (บาท)	๒๕๖๒ (บาท)	๒๕๖๓ (บาท)	๒๕๖๔ (บาท)			
๑๗๑	โครงการก่อสร้างแท็งก์เก็บน้ำ หมู่ ๑๔ บ้านรักชาติ (แผนเศรษฐกิจฯ)	เพื่อกักเก็บน้ำไว้ใช้ยามขาดแคลน	แท็งก์น้ำ ขนาด ๖ X ๖ เมตร จำนวน ๒ จุด	-	-	๑,๐๐๐,๐๐๐	-	ประชาชน ร้อยละ ๓๐ ของหมู่บ้านได้ใช้ประโยชน์จากโครงการนี้	ประชาชนได้รับการบริการสาธารณะที่มีคุณภาพ	กองช่าง
	หมู่ที่ ๑๕ บ้านสงบสุข									
๑๗๒	โครงการก่อสร้างถนนคสล. การเกษตร สายหลังแท็งก์น้ำประปา หมู่ ๑๕ บ้านสงบสุข	เพื่อให้ประชาชนมีเส้นทางสำหรับคมนาคม	ถนน คสล. กว้าง ๓ เมตร ยาว ๑,๐๐๐ เมตร	๑,๘๖๐,๐๐๐	-	-	-	ประชาชน ร้อยละ ๓๐ ของหมู่บ้านได้ใช้ประโยชน์จากโครงการนี้	ประชาชนได้รับการบริการสาธารณะที่มีคุณภาพ	กองช่าง
๑๗๓	โครงการวางท่อระบายน้ำ หมู่ ๑๕ บ้านสงบสุข	เพื่อให้การระบายน้ำเป็นไปด้วยความสะดวก	ท่อระบายน้ำขนาด ๒๐ นิ้ว ยาว ๑,๐๐๐ เมตร	๓๐๐,๐๐๐	-	-	-	ประชาชน ร้อยละ ๔๐ ของหมู่บ้านได้ใช้ประโยชน์จากโครงการนี้	ประชาชนได้รับการบริการสาธารณะที่มีคุณภาพ	กองช่าง
๑๗๔	โครงการก่อสร้างแท็งก์เก็บน้ำ หมู่ ๑๕ บ้านสงบสุข (แผนเศรษฐกิจฯ)	เพื่อกักเก็บน้ำไว้ใช้ยามขาดแคลน	แท็งก์น้ำ ขนาด ๖ X ๖ เมตร	๕๐๐,๐๐๐	-	-	-	ประชาชน ร้อยละ ๓๐ ของหมู่บ้านได้ใช้ประโยชน์จากโครงการนี้	ประชาชนได้รับการบริการสาธารณะที่มีคุณภาพ	กองช่าง
๑๗๕	โครงการติดตั้งเครื่องกรองน้ำประปาหมู่บ้าน หมู่ ๑๕ บ้านสงบสุข	เพื่อให้ประชาชนมีน้ำอุปโภค บริโภคที่ถูกต้องลักษณะ	ติดตั้งเครื่องกรองน้ำ จำนวน ๑ เครื่อง	๑๒๐,๐๐๐	-	-	-	ประชาชน ร้อยละ ๓๐ ของหมู่บ้านได้ใช้ประโยชน์จากโครงการนี้	ประชาชนได้รับการบริการสาธารณะที่มีคุณภาพ	กองช่าง
๑๗๖	โครงการก่อสร้างถนนคสล. การเกษตร สายหลังแท็งก์น้ำบริเวณไร่นายอยู่ควั หมู่ ๑๕ บ้านสงบสุข	เพื่อให้ประชาชนมีเส้นทางสำหรับคมนาคม	ถนน คสล. กว้าง ๓ เมตร ยาว ๓๐๐ เมตร	-	๕๘๘,๐๐๐	-	-	ประชาชน ร้อยละ ๓๐ ของหมู่บ้านได้ใช้ประโยชน์จากโครงการนี้	ประชาชนได้รับการบริการสาธารณะที่มีคุณภาพ	กองช่าง

ที่	โครงการ	วัตถุประสงค์	เป้าหมาย (ผลผลิตของโครงการ)	งบประมาณและที่มา				ตัวชี้วัด (KPI)	ผลลัพธ์ที่คาดว่าจะได้รับ	หน่วยงาน รับผิดชอบหลัก
				๒๕๖๑ (บาท)	๒๕๖๒ (บาท)	๒๕๖๓ (บาท)	๒๕๖๔ (บาท)			
๑๗๗	โครงการก่อสร้างท่อลอด เหล็ก คสล. หมู่ ๑๕ บ้านสงบสุข	เพื่อให้ประชาชนมีเส้นทาง สำหรับคมนาคม	ท่อลอดเหล็ก คสล. ขนาด ๑.๘ X ๑.๘ เมตร สองช่องทาง น้ำไหล	-	๓๕๐,๐๐๐	-	๓๕๐,๐๐๐	ประชาชน ร้อยละ ๓๐ ของหมู่บ้านได้ ใช้ประโยชน์จาก โครงการนี้	ประชาชนได้รับการ บริการสาธารณะที่มี คุณภาพ	กองช่าง
๑๗๘	โครงการก่อสร้างถนน คสล. การเกษตร สายไป อ่างเก็บน้ำ บริเวณไร่นาย วา แซง หมู่ ๑๕ บ้าน สงบสุข	เพื่อให้ประชาชนมีเส้นทาง สำหรับคมนาคม	ถนน คสล. กว้าง ๓ เมตร ยาว ๓๐๐ เมตร	-	-	๕๕๘,๐๐๐	-	ประชาชน ร้อยละ ๓๐ ของหมู่บ้านได้ ใช้ประโยชน์จาก โครงการนี้	ประชาชนได้รับการ บริการสาธารณะที่มี คุณภาพ	กองช่าง
๑๗๙	โครงการวางท่อระบายน้ำ หมู่ ๑๕ บ้านสงบสุข	เพื่อให้การระบายน้ำ เป็นไปด้วยความสะดวก	ท่อระบายน้ำขนาด ๒๐ นิ้ว ยาว ๓๐๐ เมตร	-	-	๑๐๐,๐๐๐	-	ประชาชน ร้อยละ ๓๐ ของหมู่บ้านได้ ใช้ประโยชน์จาก โครงการนี้	ประชาชนได้รับการ บริการสาธารณะที่มี คุณภาพ	กองช่าง
๑๘๐	โครงการก่อสร้างสนามฟุต ซอล หมู่ ๑๕ บ้านสงบสุข	เพื่อให้ประชาชนมีสถานที่ เล่นกีฬา ออกกำลังกาย	สนามฟุตซอล จำนวน ๑ แห่ง	-	-	๑,๐๐๐,๐๐๐	-	ประชาชน ร้อยละ ๓๐ ของหมู่บ้านได้ ใช้ประโยชน์จาก โครงการนี้	ประชาชนได้รับการ บริการสาธารณะที่มี คุณภาพ	กองช่าง
๑๘๑	โครงการก่อสร้างถนน คสล. การเกษตร สายไป ฐานปิ่นใหญ่บริเวณไร่นาย อยู่ปี แซง หมู่ ๑๕ บ้าน สงบสุข	เพื่อให้ประชาชนมีเส้นทาง สำหรับคมนาคม	ถนน คสล. กว้าง ๓ เมตร ยาว ๓๐๐ เมตร	-	-	-	๕๕๓,๐๐๐	ประชาชน ร้อยละ ๓๐ ของหมู่บ้านได้ ใช้ประโยชน์จาก โครงการนี้	ประชาชนได้รับการ บริการสาธารณะที่มี คุณภาพ	กองช่าง

ที่	โครงการ	วัตถุประสงค์	เป้าหมาย (ผลผลิตของโครงการ)	งบประมาณและที่มา				ตัวชี้วัด (KPI)	ผลลัพธ์ที่คาดว่าจะได้รับ	หน่วยงาน รับผิดชอบหลัก
				๒๕๖๑ (บาท)	๒๕๖๒ (บาท)	๒๕๖๓ (บาท)	๒๕๖๔ (บาท)			
	หมู่ที่ ๑๖ บ้านน้ำจวงใต้									
๑๘๒	โครงการก่อสร้างถนน คสล. สายบ้านนายไพศาล มงคลศิริโรจน์ หมู่ ๑๖ บ้านน้ำจวงใต้	เพื่อให้ประชาชนมีเส้นทาง สำหรับคมนาคม	ถนน คสล. กว้าง ๒.๕ เมตร ยาว ๒๐๐ เมตร	๓๑๐,๐๐๐	-	-	-	ประชาชน ร้อยละ ๓๐ ของหมู่บ้านได้ ใช้ประโยชน์จาก โครงการนี้	ประชาชนได้รับการ บริการสาธารณะที่มี คุณภาพ	กองช่าง
๑๘๓	โครงการก่อสร้างถนน คสล. สายบ้านนายไต้งลี แช่ลี หมู่ ๑๖ บ้านน้ำจวง ใต้	เพื่อให้ประชาชนมีเส้นทาง สำหรับคมนาคม	ถนน คสล. กว้าง ๓ เมตร ยาว ๑๕๐ เมตร	๒๖๐,๐๐๐	-	-	-	ประชาชน ร้อยละ ๓๐ ของหมู่บ้านได้ ใช้ประโยชน์จาก โครงการนี้	ประชาชนได้รับการ บริการสาธารณะที่มี คุณภาพ	กองช่าง
๑๘๔	โครงการก่อสร้างถนน คสล. สายบ้านนายกู้สิทธิ์ แช่ลี หมู่ ๑๖ บ้านน้ำจวง ใต้	เพื่อให้ประชาชนมีเส้นทาง สำหรับคมนาคม	ถนน คสล. กว้าง ๒.๕ เมตร ยาว ๒๐๐ เมตร	๓๑๐,๐๐๐	-	-	-	ประชาชน ร้อยละ ๓๐ ของหมู่บ้านได้ ใช้ประโยชน์จาก โครงการนี้	ประชาชนได้รับการ บริการสาธารณะที่มี คุณภาพ	กองช่าง
๑๘๕	โครงการก่อสร้างถนน คสล. สายบ้านนายบุตร แช่ลี หมู่ ๑๖ บ้านน้ำจวง ใต้	เพื่อให้ประชาชนมีเส้นทาง สำหรับคมนาคม	ถนน คสล. กว้าง ๔ เมตร ยาว ๕๐ เมตร	๑๒๔,๐๐๐	-	-	-	ประชาชน ร้อยละ ๓๐ ของหมู่บ้านได้ ใช้ประโยชน์จาก โครงการนี้	ประชาชนได้รับการ บริการสาธารณะที่มี คุณภาพ	กองช่าง
๑๘๖	โครงการก่อสร้างถนน คสล. สายบ้านนายเจอ แซ่ ลี หมู่ ๑๖ บ้านน้ำจวงใต้	เพื่อให้ประชาชนมีเส้นทาง สำหรับคมนาคม	ถนน คสล. กว้าง ๒.๕ เมตร ยาว ๑๒๐ เมตร	๑๘๖,๐๐๐	-	-	-	ประชาชน ร้อยละ ๓๐ ของหมู่บ้านได้ ใช้ประโยชน์จาก โครงการนี้	ประชาชนได้รับการ บริการสาธารณะที่มี คุณภาพ	กองช่าง

ที่	โครงการ	วัตถุประสงค์	เป้าหมาย (ผลผลิตของโครงการ)	งบประมาณและที่มา				ตัวชี้วัด (KPI)	ผลลัพธ์ที่คาดว่าจะได้รับ	หน่วยงาน รับผิดชอบหลัก
				๒๕๖๑ (บาท)	๒๕๖๒ (บาท)	๒๕๖๓ (บาท)	๒๕๖๔ (บาท)			
๑๘๗	โครงการก่อสร้างถนน คสล. สายบ้านนายชะ แซ่ ลี หมู่ ๑๖ บ้านน้ำจวงใต้	เพื่อให้ประชาชนมีเส้นทาง สำหรับคมนาคม	ถนน คสล. กว้าง ๒.๕ เมตร ยาว ๑๒๐ เมตร	๑๘๖,๐๐๐	-	-	-	ประชาชน ร้อยละ ๓๐ ของหมู่บ้านได้ ใช้ประโยชน์จาก โครงการนี้	ประชาชนได้รับการ บริการสาธารณะที่มี คุณภาพ	กองช่าง
๑๘๘	โครงการต่อเติมถนน คสล. หมู่ ๑๖ บ้านน้ำจวงใต้	เพื่อให้ประชาชนมีเส้นทาง สำหรับคมนาคม	ถนน คสล. กว้าง ๒.๕ เมตร ยาว ๒๐๐ เมตร	๓๑๐,๐๐๐	-	-	-	ประชาชน ร้อยละ ๓๐ ของหมู่บ้านได้ ใช้ประโยชน์จาก โครงการนี้	ประชาชนได้รับการ บริการสาธารณะที่มี คุณภาพ	กองช่าง
๑๘๙	โครงการวางท่อส่งน้ำเพื่อ การเกษตร หมู่ ๑๖ บ้าน น้ำจวงใต้ (แผนเศรษฐกิจฯ)	เพื่อให้เกษตรกรมีน้ำใช้ใน ภาคการเกษตรกรรม	ท่อพีวีซี ขนาด ๒ นิ้ว ยาว ๕,๐๐๐ เมตร	-	๒๑๐,๐๐๐	-	-	ประชาชน ร้อยละ ๔๐ ของหมู่บ้านได้ ใช้ประโยชน์จาก โครงการนี้	ประชาชนได้รับการ บริการสาธารณะที่มี คุณภาพ	กองช่าง
๑๙๐	โครงการติดตั้งเครื่องกรอง น้ำประปาหมู่บ้าน หมู่ ๑๖ บ้านน้ำจวงใต้	เพื่อให้ประชาชนมีน้ำ อุปโภค บริโภคที่ถูกต้อง สุขลักษณะ	ติดตั้งเครื่องกรองน้ำ จำนวน ๒ เครื่อง	-	๒๔๐,๐๐๐	-	-	ประชาชน ร้อยละ ๓๐ ของหมู่บ้านได้ ใช้ประโยชน์จาก โครงการนี้	ประชาชนได้รับการ บริการสาธารณะที่มี คุณภาพ	กองช่าง
๑๙๑	โครงการก่อสร้างถนน คสล. สายบ้านนายหลือ แซ่หลอ หมู่ ๑๖ บ้านน้ำ จวงใต้	เพื่อให้ประชาชนมีเส้นทาง สำหรับคมนาคม	ถนน คสล. กว้าง ๒.๕ เมตร ยาว ๕๐ เมตร	-	๒๐๐,๐๐๐	-	-	ประชาชน ร้อยละ ๓๐ ของหมู่บ้านได้ ใช้ประโยชน์จาก โครงการนี้	ประชาชนได้รับการ บริการสาธารณะที่มี คุณภาพ	กองช่าง

๑๙๒	โครงการก่อสร้างถนน คสล. สายบ้านนายยิง แซ่ สง หมู่ ๑๖ บ้านน้ำจวงใต้	เพื่อให้ประชาชนมีเส้นทาง สำหรับคมนาคม	ถนน คสล. กว้าง ๓ เมตร ยาว ๑๐๐ เมตร	-	-	๑๘๖,๐๐๐	-	ประชาชน ร้อยละ ๓๐ ของหมู่บ้านได้ ใช้ประโยชน์จาก โครงการนี้	ประชาชนได้รับการ บริการสาธารณะที่มี คุณภาพ	กองช่าง
-----	--	--	--	---	---	---------	---	---	--	---------

แบบ ผ.๐๑

ที่	โครงการ	วัตถุประสงค์	เป้าหมาย (ผลผลิตของโครงการ)	งบประมาณและที่มา				ตัวชี้วัด (KPI)	ผลลัพธ์ที่คาดว่าจะได้รับ	หน่วยงาน รับผิดชอบหลัก
				๒๕๖๑ (บาท)	๒๕๖๒ (บาท)	๒๕๖๓ (บาท)	๒๕๖๔ (บาท)			
	โครงการระดับตำบล									
๑๙๓	โครงการก่อสร้างถนน คสล. สายบ้านนาตอน - บ้านขุนน้ำค้ำ	เพื่อให้ประชาชนมีเส้นทาง คมนาคมที่สะดวก	ถนน คสล. สายบ้าน นาตอน - บ้านขุน น้ำค้ำ	๕,๐๐๐,๐๐๐	๑,๐๐๐,๐๐๐	-	-	ประชาชน ร้อยละ ๒๕ ของตำบลได้ใช้ ประโยชน์จาก โครงการนี้	ประชาชนได้รับการ บริการสาธารณะที่มี คุณภาพ	กองช่าง
๑๙๔	โครงการก่อสร้างถนน คสล. สายบ้านนาตอน - บ้านน้ำจวง	เพื่อให้ประชาชนมีเส้นทาง คมนาคมที่สะดวก	ถนน คสล. สายบ้าน นาตอน - บ้านน้ำ จวง	๕,๐๐๐,๐๐๐	๑๑,๒๐๐,๐๐๐	-	-	ประชาชน ร้อยละ ๒๕ ของตำบลได้ใช้ ประโยชน์จาก โครงการนี้	ประชาชนได้รับการ บริการสาธารณะที่มี คุณภาพ	กองช่าง
๑๙๕	โครงการปรับปรุง ซ่อมแซม ถนน คสล. ใน เขตตำบลบ่อภาค	เพื่อ ปรับปรุง ซ่อมแซม ถนน คสล. ในเขตตำบล บ่อภาค	พื้นที่ อบต.บ่อภาค หรือดำเนินกิจการ นอกเขตตาม กฎหมายกำหนด	๕๐๐,๐๐๐	๕๐๐,๐๐๐	๕๐๐,๐๐๐	๕๐๐,๐๐๐	ประชาชน ร้อยละ ๒๕ ของตำบลได้ใช้ ประโยชน์จาก โครงการนี้	ประชาชนได้รับการ บริการสาธารณะที่มี คุณภาพ	กองช่าง

๑๙๖	โครงการปรับปรุง ซ่อมแซม ถนนหินคลุก ใน เขตตำบลบ่อภาค	เพื่อปรับปรุง ซ่อมแซม ถนนหินคลุกในเขตตำบล บ่อภาค	พื้นที่ อบต.บ่อภาค หรือดำเนินกิจการ นอกเขตตาม กฎหมายกำหนด	๓๕๐,๐๐๐	๓๕๐,๐๐๐	๓๕๐,๐๐๐	๓๕๐,๐๐๐	ประชาชน ร้อยละ ๒๕ ของตำบลได้ใช้ ประโยชน์จาก โครงการนี้	ประชาชนได้รับการ บริการสาธารณะที่มี คุณภาพ	กองช่าง
๑๙๗	โครงการปรับปรุง ซ่อมแซม สะพาน ท่อลอด เหลี่ยม รางระบายน้ำ ท่อ ระบายน้ำ ในเขตตำบลบ่อ ภาค	เพื่อปรับปรุง ซ่อมแซม สะพาน ท่อลอดเหลี่ยม รางระบายน้ำ ท่อระบาย น้ำในเขตตำบลบ่อภาค	พื้นที่ อบต.บ่อภาค หรือดำเนินกิจการ นอกเขตตาม กฎหมายกำหนด	๓๐๐,๐๐๐	๓๐๐,๐๐๐	๓๐๐,๐๐๐	๓๐๐,๐๐๐	ประชาชน ร้อยละ ๒๕ ของตำบลได้ใช้ ประโยชน์จาก โครงการนี้	ประชาชนได้รับการ บริการสาธารณะที่มี คุณภาพ	กองช่าง

แบบ ผ.๐๑

ที่	โครงการ	วัตถุประสงค์	เป้าหมาย (ผลผลิตของโครงการ)	งบประมาณและที่มา				ตัวชี้วัด (KPI)	ผลลัพธ์ที่คาดว่าจะได้รับ	หน่วยงานรับผิดชอบหลัก
				๒๕๖๑ (บาท)	๒๕๖๒ (บาท)	๒๕๖๓ (บาท)	๒๕๖๔ (บาท)			
	โครงการระดับตำบล(ต่อ)									
๑๙๘	โครงการติดตั้ง ปรับปรุง ซ่อมแซม ไฟฟ้ารายทาง และการขยายเขต ไฟฟ้า ในเขตตำบลบ่อ ภาค	เพื่อติดตั้ง ปรับปรุง ซ่อมแซมไฟฟ้ารายทาง และการขยายเขตไฟฟ้า ในเขตตำบลบ่อภาค	พื้นที่ อบต.บ่อภาค หรือดำเนินกิจการ นอกเขตตาม กฎหมายกำหนด	๓๐๐,๐๐๐	๓๐๐,๐๐๐	๓๐๐,๐๐๐	๓๐๐,๐๐๐	ประชาชน ร้อยละ ๒๕ ของตำบลได้ใช้ ประโยชน์จาก โครงการนี้	ประชาชนได้รับการ บริการสาธารณะที่มี คุณภาพ	กองช่าง

๑๙๙	โครงการติดตั้ง ปรับปรุง ซ่อมแซม หอกระจาย ชั่ว ในเขตตำบลบ่อภาค	เพื่อติดตั้ง ปรับปรุง ซ่อมแซม หอกระจายชั่วคราว ในเขตตำบลบ่อภาค	พื้นที่ อบต.บ่อภาค หรือดำเนินการ นอกเขตตาม กฎหมายกำหนด	๒๐๐,๐๐๐	๒๐๐,๐๐๐	๒๐๐,๐๐๐	๒๐๐,๐๐๐	ประชาชน ร้อยละ ๒๕ ของตำบลได้ใช้ประโยชน์จากโครงการนี้	ประชาชนได้รับการ บริการสาธารณะที่มีคุณภาพ	กองช่าง
๒๐๐	โครงการ ปรับปรุง ซ่อมแซม ประปาหมู่บ้าน และแท็งก์เก็บน้ำ ในเขต ตำบลบ่อภาค	เพื่อ ปรับปรุง ซ่อมแซม ประปาหมู่บ้านและแท็งก์เก็บน้ำในเขตตำบลบ่อภาค	พื้นที่ อบต.บ่อภาค หรือดำเนินการ นอกเขตตาม กฎหมายกำหนด	๓๕๐,๐๐๐	๓๕๐,๐๐๐	๓๕๐,๐๐๐	๓๕๐,๐๐๐	ประชาชน ร้อยละ ๒๕ ของตำบลได้ใช้ประโยชน์จากโครงการนี้	ประชาชนได้รับการ บริการสาธารณะที่มีคุณภาพ	กองช่าง
๒๐๑	โครงการปรับเกรดถนน เข้าไร่ ในเขตตำบลบ่อภาค	เพื่อปรับเกรดถนนเข้าไร่ ในเขตตำบลบ่อภาค	พื้นที่ อบต.บ่อภาค หรือดำเนินการ นอกเขตตาม กฎหมายกำหนด	๑,๒๐๐,๐๐๐	๑,๒๐๐,๐๐๐	๑,๒๐๐,๐๐๐	๑,๒๐๐,๐๐๐	ประชาชน ร้อยละ ๒๕ ของตำบลได้ใช้ประโยชน์จากโครงการนี้	ประชาชนได้รับการ บริการสาธารณะที่มีคุณภาพ	กองช่าง

ที่	โครงการ	วัตถุประสงค์	เป้าหมาย (ผลผลิตของโครงการ)	งบประมาณและที่มา				ตัวชี้วัด (KPI)	ผลลัพธ์ที่คาดว่าจะได้รับ	หน่วยงาน รับผิดชอบหลัก
				๒๕๖๑ (บาท)	๒๕๖๒ (บาท)	๒๕๖๓ (บาท)	๒๕๖๔ (บาท)			
	โครงการระดับตำบล(ต่อ)									
๒๐๒	โครงการลานคอนกรีต เสริมเหล็ก เอนกประสงค์ บริเวณสำนักงาน อบต.บ่อภาค	เพื่อให้ประชาชนที่มาใช้บริการได้รับความสะดวก และเป็นลาน เอนกประสงค์ในการ ประกอบกิจกรรม ด้าน กีฬา นันทนาการ ฯลฯ	ลานคอนกรีตเสริม เหล็กบริเวณ สำนักงาน อบต.บ่อภาค	๑,๐๐๐,๐๐๐	-	-	-	ร้อยละที่เพิ่มขึ้น ของประชากรที่ ได้รับความสะดวก ในการมาติดต่อ ราชการ	ประชาชนมีความ สะดวก และ เกิด ความปลอดภัย	กองช่าง อบต.บ่อภาค

	<u>โครงการระดับตำบล(ต่อ)</u>									
๒๐๗	โครงการก่อสร้างแท้งค์เก็บน้ำ ณ สำนักงาน อบต.บ่อภาค	เพื่อพัฒนาระบบกักเก็บน้ำไว้ใช้ในการอุปโภคบริโภค	ขนาด กว้าง ๖ เมตร ยาว ๖ เมตร พร้อมวางท่อ	๖๐๐,๐๐๐	-	-	-	ร้อยละของประชาชนที่มีน้ำอุปโภค - บริโภค เพียงพอเพิ่มมากขึ้น	ประชาชนมีน้ำสำหรับอุปโภค - บริโภค สะดวก	กองช่าง อบต.บ่อภาค
๒๐๘	จัดซื้อรถกระเช้าไฟฟ้า	เพื่อประกอบการซ่อมแซมไฟฟ้าสาธารณูปโภคต่าง ๆ	ขนาด ๖ ล้อ	๒,๘๐๐,๐๐๐	-	-	-	ร้อยละ ๕๐ ของผู้ประสบเหตุได้รับประโยชน์จากโครงการนี้	ประชาชนมีคุณภาพชีวิตที่ดีขึ้น	กองช่าง

รายละเอียดโครงการพัฒนา
แผนพัฒนาท้องถิ่นสี่ปี (พ.ศ.๒๕๖๑ - ๒๕๖๔)
องค์การบริหารส่วนตำบลบ่อภาค

ยุทธศาสตร์จังหวัดพิษณุโลก ที่ ๒ พัฒนาระบบการผลิตการตลาดและการบริหารจัดการสินค้าเกษตรเชิงคุณภาพ
ยุทธศาสตร์การพัฒนาของ อปท.ในเขตจังหวัดที่ ๓ ด้านการพัฒนาอาชีพและเพิ่มรายได้
๒. ยุทธศาสตร์การพัฒนาด้านการเกษตร

๓.๑ แผนงานการเกษตร

ที่	โครงการ	วัตถุประสงค์	เป้าหมาย (ผลผลิตของ โครงการ)	งบประมาณและที่มา				ตัวชี้วัด (KPI)	ผลลัพธ์ที่คาดว่าจะได้รับ	หน่วยงาน รับผิดชอบหลัก
				๒๕๖๑ (บาท)	๒๕๖๒ (บาท)	๒๕๖๓ (บาท)	๒๕๖๔ (บาท)			
๑	โครงการจัดอบรมกลุ่มผู้ผลิตปุ๋ยอินทรีย์ และน้ำหมัก	เพื่อให้เกษตรกรได้มีความรู้และผลิตปุ๋ย ลดต้นทุนการผลิต	จัดอบรมจำนวน ๑ ครั้ง	-	-	-	๕๐,๐๐๐	ประชาชนที่เข้าร่วมอบรม ร้อยละ ๔๐ ได้รับประโยชน์จากโครงการนี้	คุณภาพชีวิตของเกษตรกรดีขึ้น	สำนักปลัด
๒	โครงการจัดอบรมกลุ่มผลิตพันธุ์ข้าว	เพื่อจัดอบรมกลุ่มผลิตพันธุ์ข้าว	จัดอบรมจำนวน ๑ ครั้ง	-	๓๐,๐๐๐	-	-	ประชาชนที่เข้าร่วมอบรม ร้อยละ ๔๐ ได้รับประโยชน์จากโครงการนี้	คุณภาพชีวิตของเกษตรกรดีขึ้น	สำนักปลัด

๓	โครงการสนับสนุนหมู่บ้านเศรษฐกิจพอเพียง	เพื่อสนับสนุนหมู่บ้านเศรษฐกิจพอเพียง	๑๖ หมู่บ้าน	๕๐,๐๐๐	๕๐,๐๐๐	๕๐,๐๐๐	๑๐,๐๐๐	ประชาชนที่เข้าร่วมอบรม ร้อยละ ๔๐ ได้รับประโยชน์จากโครงการนี้	คุณภาพชีวิตของเกษตรกรดีขึ้น	สำนักปลัด
---	--	--------------------------------------	-------------	--------	--------	--------	--------	--	-----------------------------	-----------

ที่	โครงการ	วัตถุประสงค์	เป้าหมาย (ผลผลิตของโครงการ)	งบประมาณและที่มา				ตัวชี้วัด (KPI)	ผลลัพธ์ที่คาดว่าจะได้รับ	หน่วยงานรับผิดชอบหลัก
				๒๕๖๑ (บาท)	๒๕๖๒ (บาท)	๒๕๖๓ (บาท)	๒๕๖๔ (บาท)			
๔	โครงการส่งเสริมและให้ความรู้อาชีพทางการเกษตร	เพื่อส่งเสริมอาชีพการเกษตร	หมู่ ๑ - ๑๖	๔๐,๐๐๐	๔๐,๐๐๐	๔๐,๐๐๐	๔๐,๐๐๐	ประชาชนที่เข้าร่วมอบรม ร้อยละ ๔๐ ได้รับประโยชน์จากโครงการนี้	คุณภาพชีวิตของเกษตรกรดีขึ้น	สำนักปลัด
๕	โครงการจัดซื้อเครื่องสูบน้ำเพื่อการเกษตร หมู่ ๘ บ้านร่มเกล้า	เพื่อให้เกษตรกรมีน้ำใช้ในภาคการเกษตรเวลาฤดูแล้ง	เครื่องสูบน้ำ จำนวน ๒ เครื่อง	-	-	-	๑๔๐,๐๐๐	ประชาชนที่เข้าร่วมอบรม ร้อยละ ๔๐ ได้รับประโยชน์จากโครงการนี้	คุณภาพชีวิตของเกษตรกรดีขึ้น	สำนักปลัด
๖	โครงการส่งเสริมการทำนาขั้นบันได	เพื่อส่งเสริมการทำนาขั้นบันได	หมู่ ๑๓ บ้านน้ำจวง หมู่ ๑๖ บ้านน้ำจวงใต้	๕๐,๐๐๐	๕๐,๐๐๐	-	-	ประชาชนที่เข้าร่วมอบรม ร้อยละ ๔๐ ได้รับประโยชน์จากโครงการนี้	คุณภาพชีวิตของเกษตรกรดีขึ้น	สำนักปลัด
๗	โครงการส่งเสริมการปลูกผักสวนครัว	เพื่อส่งเสริมการปลูกผักสวนครัว	หมู่ ๑-๑๖	-	๓๐,๐๐๐	-	-	ประชาชนที่เข้าร่วมอบรม ร้อยละ ๔๐ ได้รับประโยชน์จากโครงการนี้	คุณภาพชีวิตของเกษตรกรดีขึ้น	สำนักปลัด

๘	โครงการสนับสนุนพันธุ์พืช หลังการเก็บเกี่ยว	เพื่อให้เกษตรกรมีรายได้	หมู่ ๑๓ และ ๑๖	๒๐,๐๐๐	๒๐,๐๐๐	-	-	ประชาชนที่เข้า ร่วมอบรม ร้อย ละ ๔๐ ได้รับ ประโยชน์จาก โครงการนี้	คุณภาพชีวิตของ เกษตรกรดีขึ้น	สำนักปลัด
---	---	-------------------------	-------------------	--------	--------	---	---	--	---------------------------------	-----------

ที่	โครงการ	วัตถุประสงค์	เป้าหมาย (ผลผลิตของ โครงการ)	งบประมาณและที่มา				ตัวชี้วัด (KPI)	ผลลัพธ์ที่คาดว่าจะได้รับ	หน่วยงาน รับผิดชอบหลัก
				๒๕๖๑ (บาท)	๒๕๖๒ (บาท)	๒๕๖๓ (บาท)	๒๕๖๔ (บาท)			
๙	โครงการศูนย์เรียนรู้ เศรษฐกิจพอเพียง	เพื่อเป็นแหล่งเรียนรู้เรื่อง เศรษฐกิจพอเพียง	พื้นที่ตำบลบ่อ ภาค	๑๐๐,๐๐๐	๑๐๐,๐๐๐	๑๐๐,๐๐๐	๑๐๐,๐๐๐	ประชาชนที่เข้า ร่วมอบรม ร้อย ละ ๔๐ ได้รับ ประโยชน์จาก โครงการนี้	คุณภาพชีวิตของ เกษตรกรดีขึ้น	สำนักปลัด
๑๐	โครงการอบรมการแปรรูป ผลผลิตทางการเกษตร	เพื่อให้ประชาชนมีความรู้ ในการแปรรูปผลผลิตทาง การเกษตร	อบรม จำนวน ๑ ครั้ง	๕๐,๐๐๐	๕๐,๐๐๐	-	-	ประชาชนที่เข้า ร่วมอบรม ร้อย ละ ๔๐ ได้รับ ประโยชน์จาก โครงการนี้	คุณภาพชีวิตของ เกษตรกรดีขึ้น	สำนักปลัด

รายละเอียดโครงการพัฒนา
แผนพัฒนาท้องถิ่นสี่ปี (พ.ศ.๒๕๖๑ - ๒๕๖๔)
องค์การบริหารส่วนตำบลบ่อภาค

ยุทธศาสตร์จังหวัดพิษณุโลก ที่ ๖ ส่งเสริมความเข้มแข็งทางสังคมและความมั่นคงตามหลักการบริหารจัดการบ้านเมืองที่ดี
ยุทธศาสตร์การพัฒนาของ อปท.ในเขตจังหวัดที่ ๕ การพัฒนาคุณภาพชีวิตของประชาชนทุกมิติการพัฒนา

๓. ยุทธศาสตร์การพัฒนาด้านสังคมและส่งเสริมคุณภาพชีวิต

๓.๑ แผนงานสร้างความเข้มแข็งของชุมชน

ที่	โครงการ	วัตถุประสงค์	เป้าหมาย (ผลผลิตของ โครงการ)	งบประมาณและที่มา				ตัวชี้วัด (KPI)	ผลลัพธ์ที่คาดว่าจะได้รับ	หน่วยงาน รับผิดชอบหลัก
				๒๕๖๑ (บาท)	๒๕๖๒ (บาท)	๒๕๖๓ (บาท)	๒๕๖๔ (บาท)			
๑	โครงการส่งเสริมกลุ่มอาชีพต่างๆ	เพื่อส่งเสริมกิจกรรมคณะกรรมการหมู่บ้านและกลุ่มอาชีพต่างๆ	หมู่ที่ ๑-๑๖ -กลุ่มไม้กวาด -กลุ่มหน่อไม้อัดبيب -กลุ่มจักสาน -กลุ่มทอผ้า -กลุ่มเย็บผ้า ฯลฯ	๕๐,๐๐๐ (อบต.) งบโดยประมาณ	๕๐,๐๐๐ (อบต.) งบโดยประมาณ	๕๐,๐๐๐ (อบต.) งบโดยประมาณ	๕๐,๐๐๐ (อบต.) งบโดยประมาณ	โครงการบรรลุวัตถุประสงค์ที่กำหนดไว้ทุกประการ	ประชาชนอยู่ดีมีสุขมีคุณภาพชีวิตที่ดีขึ้น	สนง.ปลัด
๒	โครงการจัดทำเตาอบสมุนไพรผู้สูงอายุ หมู่ ๑ บ้านนาตอน	เพื่อส่งเสริมให้ผู้สูงอายุมีสุขภาพแข็งแรง	จัดทำเตาอบสมุนไพร	-	-	๒๕,๐๐๐	-	โครงการบรรลุวัตถุประสงค์ที่กำหนดไว้ทุกประการ	ประชาชนอยู่ดีมีสุขมีคุณภาพชีวิตที่ดีขึ้น	สนง.ปลัด

๓	โครงการส่งเสริมการออกกำลังกายในผู้สูงอายุ	เพื่อส่งเสริมให้ผู้สูงอายุมีสุขภาพแข็งแรง	ผู้สูงอายุตำบลบ่อภาค	-	-	-	๑๕,๐๐๐	ผู้เข้าร่วมโครงการร้อยละ ๔๐ ได้ออกกำลังกาย	ประชาชนอยู่ดีมีสุข มีคุณภาพชีวิตที่ดีขึ้น	สนง.ปลัด
---	---	---	----------------------	---	---	---	--------	--	---	----------

ที่	โครงการ	วัตถุประสงค์	เป้าหมาย (ผลผลิตของโครงการ)	งบประมาณและที่มา				ตัวชี้วัด (KPI)	ผลลัพธ์ที่คาดว่าจะได้รับ	หน่วยงานรับผิดชอบหลัก
				๒๕๖๑ (บาท)	๒๕๖๒ (บาท)	๒๕๖๓ (บาท)	๒๕๖๔ (บาท)			
๔	โครงการจัดซื้ออุปกรณ์กีฬา ประจำหมู่บ้าน	เพื่อพัฒนาด้านส่งเสริมคุณภาพชีวิต	หมู่ ๑ - ๑๖	๑๐๐,๐๐๐	-	-	-	ร้อยละ ๑๐๐ ของจำนวนหมู่บ้านได้รับอุปกรณ์กีฬา	ประชาชนมีสุขภาพแข็งแรง คุณภาพชีวิตดีขึ้น	สนง.ปลัด
๕	โครงการพัฒนาเด็กและเยาวชนตำบลบ่อภาค	เพื่อพัฒนาเด็กและเยาวชนตำบลบ่อภาค	เด็กและเยาวชนตำบลบ่อภาค	๓๐,๐๐๐ (อบต.) งบโดยประมาณ	๒๐,๐๐๐ (อบต.) งบโดยประมาณ	๒๐,๐๐๐ (อบต.) งบโดยประมาณ	๒๐,๐๐๐ (อบต.) งบโดยประมาณ	โครงการบรรลุวัตถุประสงค์ที่กำหนดไว้ทุกประการ	เด็กและเยาวชนได้รับการพัฒนาเติบโตเป็นผู้ใหญ่ที่มีคุณภาพ	สนง.ปลัด
๖	โครงการหรือกิจกรรมที่เกี่ยวข้องกับการบริหารจัดการขยะโดยส่งเสริมการคัดแยกขยะที่ต้นทาง การรณรงค์การบริหารจัดการขยะที่เป็นมิตรต่อสิ่งแวดล้อม และการดำเนินการอื่นที่เกี่ยวข้องกับการบริหารจัดการขยะฯ	เพื่อรักษาธรรมชาติและสิ่งแวดล้อม เพื่อสร้างจิตสำนึกให้ประชาชนคัดแยกขยะตั้งแต่ต้นทาง	หมู่ที่ ๑-๑๖	๑๐๐,๐๐๐	๑๐๐,๐๐๐	๑๐๐,๐๐๐	๑๐๐,๐๐๐	ร้อยละ ๓๐ ของจำนวนหมู่บ้านมีการบริหารจัดการขยะ	ช่วยชะลอวิกฤตการณ์ทางธรรมชาติของโลก	สนง.ปลัด

๗	โครงการจัดซื้อเครื่อง สาธารณูปโภค สาธารณูปการ ประจำ หมู่บ้าน เช่น เครื่องครัว โต๊ะ เต้นท์ เก้าอี้ พัดลม ไอน้ำ ฯ	เพื่อพัฒนาด้านสังคม และคุณภาพชีวิต	หมู่ ๑ - ๑๖	๑๐๐,๐๐๐	-	-	-	ร้อยละ ๕๐ ของหมู่บ้านที่ ได้ร่วมโครงการ ได้รับประโยชน์ จากโครงการ	ประชาชนมีคุณภาพ ชีวิตที่ดีขึ้น	สนง.ปลัด
---	--	---------------------------------------	-------------	---------	---	---	---	---	-----------------------------------	----------

ที่	โครงการ	วัตถุประสงค์	เป้าหมาย (ผลผลิตของ โครงการ)	งบประมาณและที่มา				ตัวชี้วัด (KPI)	ผลลัพธ์ที่คาดว่าจะได้รับ	หน่วยงาน รับผิดชอบหลัก
				๒๕๖๑ (บาท)	๒๕๖๒ (บาท)	๒๕๖๓ (บาท)	๒๕๖๔ (บาท)			
๘	โครงการจัดซื้อถังเก็บน้ำ ประจำหมู่บ้าน	เพื่อบรรเทาความ เดือดร้อนจากปัญหาขาด แคลนน้ำ	ถังเก็บน้ำขนาด ๒,๐๐๐ ลิตร จำนวน ๑๖ หมู่บ้าน	-	๒๕๐,๐๐๐	-	-	ร้อยละ ๑๐๐ ของจำนวน หมู่บ้านได้รับ ประโยชน์จาก โครงการ	ประชาชนมีความ เป็นอยู่และคุณภาพ ชีวิตดีขึ้น	สนง.ปลัด
๙	โครงการอบรมการปั้น โอ่งน้ำ	เพื่อให้ประชาชน สามารถปั้นโอ่งน้ำเพื่อ เก็บน้ำไว้ใช้เอง	อบรม จำนวน ๑ ครั้ง	-	๕๐,๐๐๐	-	-	ร้อยละ ๕๐ ของ ผู้เข้าร่วมโครงการ สามารถปั้นโอ่งได้	ประชาชนมีความ เป็นอยู่และคุณภาพ ชีวิตดีขึ้น	สนง.ปลัด
๑๐	สมทบกองทุนสวัสดิการ สังคมตำบลบ่อภาค	เพื่อสมทบงบประมาณ แก่กองทุนฯ	กองทุนฯ	๑๐๐,๐๐๐	๑๐๐,๐๐๐	๑๐๐,๐๐๐	๑๐๐,๐๐๐	กองทุนฯมี งบประมาณ ดำเนินงาน เพียงพอ	กองทุนฯ สามารถ ดำเนินงานได้อย่างมี ประสิทธิภาพ	สนง.ปลัด

๑๑	โครงการจัดซื้อเครื่องปั่นไฟฟ้า หมู่ ๑๕ บ้านสงบสุข	เพื่อให้ประชาชนมีไฟฟ้าใช้ยามเกิดเหตุไฟฟ้าดับ	เครื่องปั่นไฟฟ้า จำนวน ๑ เครื่อง	-	-	-	๑๐๐,๐๐๐	ร้อยละ ๒๐ ของประชาชนได้รับประโยชน์จากโครงการ	ประชาชนมีความเป็นอยู่และคุณภาพชีวิตดีขึ้น	สำนักปลัด
๑๒	โครงการจัดซื้อวัสดุครุภัณฑ์กีฬา ประจำตำบล	เพื่อให้ประชาชนได้มีสุขภาพร่างกายที่แข็งแรง	วัสดุ ครุภัณฑ์ กีฬา	๒๐๐,๐๐๐	-	-	-	ร้อยละที่เพิ่มขึ้นของประชากรที่มีสุขภาพดีขึ้น	เพื่อให้ประชาชนมีคุณภาพชีวิตที่ดีขึ้น	สำนักปลัด อบต.บ่อภาค
๑๓	จัดซื้อรถบรรทุกน้ำ	เพื่อบรรเทาความเดือดร้อนของประชาชน	ขนาด ๖,๐๐๐ ลิตร	๒,๕๐๐,๐๐๐	-	-	-	ร้อยละ ๕๐ ของผู้ประสพภัยได้รับประโยชน์จากโครงการนี้	ประชาชนมีคุณภาพชีวิตที่ดีขึ้น	สำนักปลัด

๓.๒ แผนงานสังคมสงเคราะห์

ที่	โครงการ	วัตถุประสงค์	เป้าหมาย (ผลผลิตของโครงการ)	งบประมาณและที่มา				ตัวชี้วัด (KPI)	ผลลัพธ์ที่คาดว่าจะได้รับ	หน่วยงานรับผิดชอบหลัก
				๒๕๖๑ (บาท)	๒๕๖๒ (บาท)	๒๕๖๓ (บาท)	๒๕๖๔ (บาท)			
๑	โครงการช่วยเหลือเด็กที่ได้รับผลกระทบจากโรคเอดส์ ผู้ด้อยโอกาส สงเคราะห์ครอบครัวผู้มีรายได้น้อย และไร้ที่พึ่ง ฯลฯ	เพื่อสนับสนุนส่งเสริมสวัสดิการพัฒนาคุณภาพชีวิต	พื้นที่ตำบลบ่อภาค	๕๐,๐๐๐ (อบต.) งบโดยประมาณ	๕๐,๐๐๐ (อบต.) งบโดยประมาณ	๕๐,๐๐๐ (อบต.) งบโดยประมาณ	๕๐,๐๐๐ (อบต.) งบโดยประมาณ	ร้อยละ ๖๐ ของกลุ่มเป้าหมายได้รับการช่วยเหลือ	เด็กที่ได้รับผลกระทบจากโรคเอดส์ ฯลฯได้รับ การช่วยเหลือ	สนง.ปลัด

๒	สนับสนุนเบี้ยยังชีพผู้สูงอายุ	เพื่อสร้างหลักประกันด้านรายได้แก่ผู้สูงอายุ	ผู้สูงอายุตำบลบ่อภาค	๘,๔๐๐,๐๐๐ (อบต.) (รัฐบาล) งบโดยประมาณ	๙,๐๐๐,๐๐๐ (อบต.) (รัฐบาล) งบโดยประมาณ	๙,๕๐๐,๐๐๐ (อบต.) (รัฐบาล) งบโดยประมาณ	๙,๘๐๐,๐๐๐ (อบต.) (รัฐบาล) งบโดยประมาณ	ผู้สูงอายุที่ยื่นคำขอรับเบี้ยได้รับเบี้ยยังชีพทุกคนและได้รับภายในวันที่ระเบียบกฎหมายกำหนด	สร้างหลักประกันด้านรายได้แก่ผู้สูงอายุ	สนง.ปลัด
๓	สนับสนุนเบี้ยยังชีพคนพิการหรือทุพพลภาพ	เพื่อเสริมสร้างสวัสดิการทางสังคมให้แก่คนพิการหรือทุพพลภาพ	ผู้พิการตำบลบ่อภาค	๓,๖๐๐,๐๐๐ (อบต.) (รัฐบาล) งบโดยประมาณ	๔,๑๐๐,๐๐๐ (อบต.) (รัฐบาล) งบโดยประมาณ	๔,๕๐๐,๐๐๐ (อบต.) (รัฐบาล) งบโดยประมาณ	๔,๙๐๐,๐๐๐ (อบต.) (รัฐบาล) งบโดยประมาณ	คนพิการหรือทุพพลภาพที่ยื่นคำขอรับเบี้ยได้รับเบี้ยยังชีพทุกคนและได้รับภายในวันที่ระเบียบกฎหมายกำหนด	เสริมสร้างสวัสดิการทางสังคมให้แก่คนพิการหรือทุพพลภาพ	สนง.ปลัด
๔	สนับสนุนเบี้ยยังชีพผู้ป่วยเอดส์	เพื่อเสริมสร้างสวัสดิการทางสังคมให้แก่ผู้ป่วยเอดส์	ผู้ป่วยเอดส์ตำบลบ่อภาค	๓๐,๐๐๐ (อบต.) (รัฐบาล) งบโดยประมาณ	๔๒,๐๐๐ (อบต.) (รัฐบาล) งบโดยประมาณ	๕๔,๐๐๐ (อบต.) (รัฐบาล) งบโดยประมาณ	๖๘,๐๐๐ (อบต.) (รัฐบาล) งบโดยประมาณ	ผู้ป่วยเอดส์ที่ยื่นคำขอรับเบี้ยได้รับเบี้ยยังชีพทุกคนและได้รับภายในวันที่ระเบียบกฎหมายกำหนด	เสริมสร้างสวัสดิการทางสังคมให้แก่ผู้ป่วยเอดส์	สนง.ปลัด

ที่	โครงการ	วัตถุประสงค์	เป้าหมาย (ผลผลิตของโครงการ)	งบประมาณและที่มา				ตัวชี้วัด (KPI)	ผลลัพธ์ที่คาดว่าจะได้รับ	หน่วยงานรับผิดชอบหลัก
				๒๕๖๑ (บาท)	๒๕๖๒ (บาท)	๒๕๖๓ (บาท)	๒๕๖๔ (บาท)			
๕	โครงการตัดแว่นสายตาให้กับผู้สูงอายุและผู้ป่วยรื่องทางสายตา	เพื่อสนับสนุนส่งเสริมสวัสดิการพัฒนาคุณภาพชีวิต	พื้นที่ตำบลบ่อภาค	๕๐,๐๐๐	-	-	-	ร้อยละ ๓๐ ของผู้สูงอายุได้รับประโยชน์จากโครงการ	ประชาชนมีความเป็นอยู่และคุณภาพชีวิตดีขึ้น	สำนักปลัด

๑	โครงการป้องกันอุบัติเหตุทางถนนในช่วงเทศกาล (๗ วันอันตราย)	เพื่อป้องกันอุบัติเหตุทางถนนช่วงเทศกาล	เขตตำบลป่อภาค	๕๐,๐๐๐ (อบต.) งบโดยประมาณ	๕๐,๐๐๐ (อบต.) งบโดยประมาณ	๕๐,๐๐๐ (อบต.) งบโดยประมาณ	๕๐,๐๐๐ (อบต.) งบโดยประมาณ	ร้อยละ ๗๐ ของอุบัติเหตุที่เกิดขึ้นช่วงเทศกาลได้รับการช่วยเหลือ	ประชาชนได้รับความช่วยเหลือเมื่อเกิดอุบัติเหตุ	สนง.ปลัด
๒	โครงการสนับสนุนการเข้าเวรยามหมู่บ้าน	เพื่อให้เกิดความสงบและปลอดภัยในชุมชน	สนับสนุนการเข้าเวรยาม ๑๖ หมู่	๓๐,๐๐๐	๓๐,๐๐๐	๓๐,๐๐๐	๓๐,๐๐๐	ร้อยละที่ลดลงของเหตุการณ์ความไม่สงบในชุมชน	ชุมชนมีความสงบและปลอดภัย	สำนักงานปลัด อบต.บ่อภาค
๓	โครงการติดตั้งป้ายจราจรในเขตตำบลป่อภาค	เพื่อพัฒนาการระบบจราจรให้สะดวกปลอดภัย พร้อมใช้งาน	ป้ายจราจร ๑๐ จุด	-	๗๐,๐๐๐	-	-	จำนวนอุบัติเหตุบริเวณงาน/เทศกาลต่างๆ ลดลง	ชุมชนมีความสงบและปลอดภัย	กองช่าง อบต.บ่อภาค
๔	โครงการอบรมให้ความรู้เบื้องต้นเกี่ยวกับการป้องกันภัยพิบัติทางธรรมชาติ	เพื่อให้ประชาชนมีความรู้เกี่ยวกับการป้องกันภัย	ประชาชนได้เข้าร่วมอบรม ๑ ครั้ง	๑๕๐,๐๐๐	-	-	-	ร้อยละของประชาชนที่ได้รับความรู้เกี่ยวกับการป้องกันภัยเพิ่มขึ้น	ประชาชนมีคุณภาพชีวิตที่ดีขึ้น	สำนักปลัด อบต.บ่อภาค

		วัตถุประสงค์	เป้าหมาย	งบประมาณและที่มา			ตัวชี้วัด	ผลลัพธ์ที่คาดหวัง	หน่วยงาน
--	--	--------------	----------	------------------	--	--	-----------	-------------------	----------

ที่	โครงการ		(ผลผลิตของโครงการ)	๒๕๖๑ (บาท)	๒๕๖๒ (บาท)	๒๕๖๓ (บาท)	๒๕๖๔ (บาท)	(KPI)	จะได้รับ	รับผิดชอบหลัก
๕	โครงการซ่อมแผนดินโคลนถล่ม	เพื่อให้เจ้าหน้าที่ปฏิบัติงานช่วยเหลือประชาชนได้อย่างมีประสิทธิภาพ	ซ่อมแผนฯ จำนวน ๑ ครั้ง	๕๐,๐๐๐	๕๐,๐๐๐	๕๐,๐๐๐	๕๐,๐๐๐	ร้อยละของเจ้าหน้าที่ที่มีความรู้ความเข้าใจในการช่วยเหลือประชาชนเมื่อเกิดภัย	ประชาชนมีคุณภาพชีวิตและความเป็นอยู่ที่ดีขึ้น	สำนักปลัด อบต.บ่อภาค
๖	โครงการจัดซื้อเครื่องสูบน้ำ ๔ เครื่อง พร้อมชุดประแจซ่อมเครื่องสูบน้ำ ๑ ชุด	เพื่อบรรเทาความเดือดร้อนจากภัยแล้ง	-เครื่องสูบน้ำดีเซล ๑๔ แรง ๒ เครื่อง -เครื่องสูบน้ำขับเคลื่อนไฟฟ้า ๒ เครื่อง -ชุดประแจซ่อมฯ ๑ ชุด	๓๐๐,๐๐๐	-	-	-	ร้อยละของประชาชนที่ได้ใช้ประโยชน์มีความพึงพอใจ	ประชาชนมีคุณภาพชีวิตและความเป็นอยู่ที่ดีขึ้น	สำนักปลัด อบต.บ่อภาค
๗	โครงการจัดซื้อเครื่องรับ – ส่ง วิทยู ประจำที่สำนักงาน อบต.บ่อภาค และ ทั้ง ๑๖ หมู่	เพื่อให้ประชาชนได้รับข้อมูลข่าวสารที่ทันท่วงที	-เครื่องรับ – ส่งวิทยูประจำที่ ๑๗ เครื่อง	๕๑๐,๐๐๐	-	-	-	ร้อยละของประชาชนที่ได้ใช้ประโยชน์มีความพึงพอใจ	ประชาชนมีคุณภาพชีวิตและความเป็นอยู่ที่ดีขึ้น	กองช่าง อบต.บ่อภาค
๘	โครงการอบรม เข้าค่าย ปัญหา ยาเสพติด	เพื่อให้ประชาชนมีความรู้ในเรื่องยาเสพติด	ประชาชนกลุ่มเป้าหมาย เข้าร่วมโครงการ ๑ ครั้ง	๘๐,๐๐๐	๘๐,๐๐๐	๘๐,๐๐๐	๘๐,๐๐๐	ร้อยละที่ลดลงของจำนวนผู้ติดยาเสพติด	ประชาชนมีความปลอดภัยและห่างไกลจากยาเสพติด	สำนักปลัด อบต.บ่อภาค

ที่	โครงการ	วัตถุประสงค์	เป้าหมาย (ผลผลิตของ โครงการ)	งบประมาณและที่มา				ตัวชี้วัด (KPI)	ผลลัพธ์ที่คาดว่าจะได้รับ	หน่วยงาน รับผิดชอบหลัก
				๒๕๖๑ (บาท)	๒๕๖๒ (บาท)	๒๕๖๓ (บาท)	๒๕๖๔ (บาท)			
๙	โครงการติดตั้งกล้อง CCTV ในเขตตำบลบ่อภาค	ประชาชนในตำบลมีความปลอดภัยจากผู้ค้าและผู้เสพยาเสพติด	กล้องวงจรปิด CCTV คุณสมบัติตามแบบของกระทรวง ICT	๑,๐๐๐,๐๐๐	-	-	-	ร้อยละ ที่ลดลงของจำนวนประชาชนที่ติดยาเสพติด	ประชาชนมีความปลอดภัยมากขึ้น	สำนักปลัด อบต.บ่อภาค
๑๐	โครงการสนับสนุนการป้องกันและแก้ไขปัญหา ยาเสพติด	เพื่อให้ความรู้แก่เยาวชน,ประชาชนในเรื่องยาเสพติด	อุดหนุน โรงเรียน/หน่วยงาน	๘๐,๐๐๐	๘๐,๐๐๐	๘๐,๐๐๐	๘๐,๐๐๐	ร้อยละ ที่ลดลงของจำนวนประชาชนที่ติดยาเสพติด	ประชาชนมีคุณภาพชีวิตที่ดีขึ้น	สำนักปลัด อบต.บ่อภาค
๑๑	โครงการติดตามผู้ผ่านการบำบัดรักษาและฟื้นฟูสมรรถภาพผู้เสพยาเสพติด	เพื่อจัดสวัสดิการให้แก่ผู้เคยเสพยา/ผู้เคยติดยาเสพติด	อุดหนุน หน่วยงานที่ดำเนินการ	๕๐,๐๐๐	๕๐,๐๐๐	๕๐,๐๐๐	๕๐,๐๐๐	ร้อยละ ที่ลดลงของจำนวนประชาชนที่ติดยาเสพติด	ผู้เสพยา/ผู้ติดยาเสพติดมีคุณภาพชีวิตที่ดีขึ้น	สำนักปลัด อบต.บ่อภาค

๓.๔ แผนงานสาธารณสุข

ที่	โครงการ	วัตถุประสงค์	เป้าหมาย (ผลผลิตของ โครงการ)	งบประมาณและที่มา				ตัวชี้วัด (KPI)	ผลลัพธ์ที่คาดว่าจะได้รับ	หน่วยงาน รับผิดชอบหลัก
				๒๕๖๑ (บาท)	๒๕๖๒ (บาท)	๒๕๖๓ (บาท)	๒๕๖๔ (บาท)			
๑	โครงการตรวจสุขภาพ ผู้สูงอายุและประชาชน ทั่วไป	เพื่อให้ประชาชนได้รับ การตรวจสุขภาพ	หมู่ ๑ - ๑๖	๓๐,๐๐๐	-	-	-	ร้อยละ ๕๐ ของ ประชาชนได้รับ การตรวจสุขภาพ	ประชาชนมี สุขภาพที่ดี	สำนักปลัด
๒	โครงการจัดซื้อยาสามัญ ประจำหมู่บ้าน	เพื่อให้ประชาชนได้รับ การปฐมพยาบาล เบื้องต้น	หมู่ ๑ -๑๖	๕๐,๐๐๐	-	-	-	ร้อยละ ๓๐ ของ ประชาชนได้ ประโยชน์จาก โครงการ	ประชาชนมี สุขภาพที่ดี	สำนักปลัด
๓	โครงการอบรมให้ความรู้ อสม.	เพื่อให้อสม. มีความรู้ ความสามารถมากยิ่งขึ้น	จัดโครงการ จำนวน ๑ ครั้ง	-	-	๑๐๐,๐๐๐	-	ร้อยละของ อสม. ได้รับการพัฒนาความรู้ ความสามารถมากขึ้น	ประชาชนมีระบบ สาธารณสุขและ การป้องกันโรคได้ ทั่วถึง	สำนักปลัด อบต.บ่อภาค
๔	โครงการป้องกันและ ควบคุมไข้เลือดออก/โรค ที่มีุงเป็นพาหะ	เพื่อป้องกันการเกิดโรค ไข้เลือดออกและโรคที่ยุง เป็นพาหะ	- จัดโครงการ รณรงค์ป้องกัน ฯ	๗๐๐,๐๐๐	๗๐๐,๐๐๐	๗๐๐,๐๐๐	๗๐๐,๐๐๐	ร้อยละของประชาชนที่ มีสุขภาพดีและไม่เป็น โรคติดต่อ	ประชาชนมีระบบ สาธารณสุขและ การป้องกันโรคได้ ทั่วถึง	สำนักปลัด อบต.บ่อภาค
๕	โครงการตรวจคัดกรอง เบาหวานและโรคความ ดัน	เพื่อลดความเสี่ยงของ การเกิดโรค	อุดหนุน รพ. สต.	๕๐,๐๐๐	๕๐,๐๐๐	๕๐,๐๐๐	๕๐,๐๐๐	ร้อยละของประชาชนที่ เป็นโรคเบาหวานและ ความดันลดลง	ประชาชนมีระบบ สาธารณสุขและ การป้องกันโรคได้ ทั่วถึง	กอง การศึกษาฯ อบต.บ่อภาค

ที่	โครงการ	วัตถุประสงค์	เป้าหมาย (ผลผลิตของ โครงการ)	งบประมาณและที่มา				ตัวชี้วัด (KPI)	ผลลัพธ์ที่คาดว่าจะได้รับ	หน่วยงาน รับผิดชอบหลัก
				๒๕๖๑ (บาท)	๒๕๖๒ (บาท)	๒๕๖๓ (บาท)	๒๕๖๔ (บาท)			
๖	โครงการควบคุมโรคและ คุมกำเนิดสัตว์เลี้ยง	เพื่อป้องกันโรคติดต่อ จากสัตว์เลี้ยง	ฉีดยาป้องกัน โรคพิษสุนัขบ้า	๕๐,๐๐๐	๕๐,๐๐๐	๕๐,๐๐๐	๕๐,๐๐๐	ร้อยละของประชาชนที่ มีสุขภาพดีและไม่เป็น โรคติดต่อ	ประชาชนมี ระบบ สาธารณสุขและ การป้องกันโรค ได้ทั่วถึง	สำนักปลัด อบต.บ่อภาค
๗	โครงการสนับสนุน สาธารณสุขมูลฐาน	เพื่อให้ประชาชนมี สุขภาพร่างกายที่ แข็งแรง	อุดหนุน อาสาสมัคร สาธารณสุขมูล ฐาน ๑๖ หมู่	๒๔๐,๐๐๐ (๒๔๐,๐๐๐)	๒๔๐,๐๐๐	๒๔๐,๐๐๐	๒๔๐,๐๐๐	ร้อยละของประชาชนที่ มีสุขภาพดีและไม่เป็น โรคติดต่อ	ประชาชนมี ระบบ สาธารณสุขและ การป้องกันโรค ได้ทั่วถึง	กอง การศึกษาฯ อบต.บ่อภาค
๘	โครงการส่งเสริม หลักประกันสุขภาพถ้วน หน้า (สปสช.)	เพื่อให้ประชาชนเข้าถึง การสาธารณสุขอย่าง ทั่วถึง	สบทบกองทุน หลักประกัน สุขภาพ	๑๕๐,๐๐๐	๑๕๐,๐๐๐	๑๕๐,๐๐๐	๑๕๐,๐๐๐	ร้อยละของประชาชนที่ มีสุขภาพดีและไม่เป็น โรคติดต่อ	ประชาชนมี ระบบ สาธารณสุขและ การป้องกันโรค ได้ทั่วถึง	กอง การศึกษาฯ อบต.บ่อภาค
๙	โครงการรณรงค์ป้องกัน โรคเอดส์	เพื่อป้องกันการแพร่ ระบาดของโรคเอดส์	หมู่ ๑ - ๑๖	๓๐,๐๐๐	-	-	-	ร้อยละ ๕๐ ของ ผู้เข้าร่วมโครงการมี ความรู้เรื่องการ ป้องกันเอดส์	ประชาชนมี ความรู้และ ห่างไกลโรคเอดส์	สนง.ปลัด

ที่	โครงการ	วัตถุประสงค์	เป้าหมาย (ผลผลิตของ โครงการ)	งบประมาณและที่มา				ตัวชี้วัด (KPI)	ผลลัพธ์ที่คาดว่าจะได้รับ	หน่วยงาน รับผิดชอบหลัก
				๒๕๖๑ (บาท)	๒๕๖๒ (บาท)	๒๕๖๓ (บาท)	๒๕๖๔ (บาท)			
๑๐	โครงการจัดซื้อรถโมบาย พันสารเคมีกำจัดยุง	เพื่อป้องกันโรคติดต่อที่มี ยุงหรือแมลงเป็นพาหะ	จัดซื้อรถพัน สารเคมีฯ จำนวน ๑ คัน	๑,๐๐๐,๐๐๐	-	-	-	ร้อยละของประชาชนที่ มีสุขภาพดีและไม่เป็น โรคติดต่อ	ประชาชนมี ระบอบ สาธารณสุขและ การป้องกันโรค ได้ทั่วถึง	สำนักปลัด อบต.บ่อภาค

รายละเอียดโครงการพัฒนา
แผนพัฒนาท้องถิ่นสี่ปี (พ.ศ.๒๕๖๑ - ๒๕๖๔)
องค์การบริหารส่วนตำบลบ่อภาค

ยุทธศาสตร์จังหวัดพิษณุโลก ที่ ๔ ศูนย์กลางด้านการศึกษา การบริการทางวิชาการ การบริการทางวิชาการ ด้านสุขภาพและICT
ยุทธศาสตร์การพัฒนาของ อปท.ในเขตจังหวัดที่ ๒ ด้านการศึกษา ศาสนา ศิลปะวัฒนธรรมและภูมิปัญญาท้องถิ่น

๔. ยุทธศาสตร์การพัฒนาด้านการศึกษาศาสนา ศิลปะวัฒนธรรมและภูมิปัญญาท้องถิ่น

๔.๑. แผนงานการศึกษา

ที่	โครงการ	วัตถุประสงค์	เป้าหมาย (ผลผลิตของ โครงการ)	งบประมาณและที่มา				ตัวชี้วัด (KPI)	ผลลัพธ์ที่คาดว่าจะได้รับ	หน่วยงาน รับผิดชอบหลัก
				๒๕๖๑ (บาท)	๒๕๖๒ (บาท)	๒๕๖๓ (บาท)	๒๕๖๔ (บาท)			
๑	สนับสนุนค่าอาหารเสริม (นม) ในโรงเรียนและ ศูนย์พัฒนาเด็กเล็กในพื้นที่	เพื่อตอบสนองนโยบายของรัฐบาลเพื่อลดค่าใช้จ่ายของผู้ปกครอง ส่งเสริมโภชนาการที่ดีแก่เด็กนักเรียน	โรงเรียนจำนวน ๖ โรงเรียน ศพด.จำนวน ๖ ศพด.	๒,๘๐๐,๐๐๐ (อบต.) (กรมส่งเสริมฯ) งบโดยประมาณ	๒,๘๐๐,๐๐๐ (อบต.) (กรมส่งเสริมฯ) งบโดยประมาณ	๒,๘๐๐,๐๐๐ (อบต.) (กรมส่งเสริมฯ) งบโดยประมาณ	๒,๘๐๐,๐๐๐ (อบต.) (กรมส่งเสริมฯ) งบโดยประมาณ	ร้อยละ ๑๐๐ ของนักเรียน เป้าหมายที่ได้รับอาหารเสริม(นม) ที่มีคุณภาพไม่เน่าเสีย	เด็กนักเรียนมี โภชนาการที่ดี	กอง การศึกษา โรงเรียน ศพด.
๒	สนับสนุนอาหารกลางวัน เด็กนักเรียนในโรงเรียน และ ศูนย์พัฒนาเด็กเล็กในพื้นที่	เพื่อตอบสนองนโยบายของรัฐบาลเพื่อลดค่าใช้จ่ายของผู้ปกครอง ส่งเสริมโภชนาการที่ดีแก่เด็กนักเรียน	รร.และศพด. ในพื้นที่	๖,๒๐๐,๐๐๐ (อบต.) (กรมส่งเสริมฯ) งบโดยประมาณ	๖,๒๐๐,๐๐๐ (อบต.) (กรมส่งเสริมฯ) งบโดยประมาณ	๖,๒๐๐,๐๐๐ (อบต.) (กรมส่งเสริมฯ) งบโดยประมาณ	๖,๒๐๐,๐๐๐ (อบต.) (กรมส่งเสริมฯ) งบโดยประมาณ	ร้อยละ ๑๐๐ ของนักเรียน เป้าหมาย ได้รับประทานอาหารกลางวันที่มีคุณภาพ	เด็กนักเรียนมี โภชนาการที่ดี	กอง การศึกษา โรงเรียน ศพด.

ที่	โครงการ	วัตถุประสงค์	เป้าหมาย (ผลผลิตของ โครงการ)	งบประมาณและที่มา				ตัวชี้วัด (KPI)	ผลลัพธ์ที่คาดว่าจะได้รับ	หน่วยงาน รับผิดชอบหลัก
				๒๕๖๑ (บาท)	๒๕๖๒ (บาท)	๒๕๖๓ (บาท)	๒๕๖๔ (บาท)			
๓	โครงการก่อสร้างศูนย์พัฒนาเด็กเล็ก จำนวน ๑ ศูนย์	เพื่อให้ตำบลบ่อภาคมีศูนย์พัฒนาเด็กเล็กที่ได้มาตรฐาน	ศูนย์พัฒนาเด็กเล็กตามแบบมาตรฐาน จำนวน ๑ ศูนย์	๑,๙๐๐,๐๐๐	-	-	-	จำนวนศูนย์พัฒนาเด็กเล็กที่ได้มาตรฐาน	ประชาชนได้รับความสะดวกและปลอดภัย	กองช่าง กองการศึกษาฯ อบต.บ่อภาค
๔	โครงการจ้างเหมากรับ - ส่งนักเรียน	เพื่อส่งเสริมและสนับสนุนการศึกษา	จ้างเหมากรับ - ส่งนักเรียน	๕๐๐,๐๐๐ (๔๕๐,๐๐๐)	๕๐๐,๐๐๐	๕๐๐,๐๐๐	๕๐๐,๐๐๐	ร้อยละของผู้ร่วมโครงการมีความพึงพอใจ	ประชาชนได้รับการศึกษาอย่างทั่วถึง	กองการศึกษาฯ อบต.บ่อภาค
๕	โครงการสนับสนุนกิจกรรมการเรียนการสอน	เพื่อส่งเสริมและสนับสนุนการศึกษา	สนับสนุนกิจกรรมการเรียนการสอน โรงเรียน / ศพด.	๑๐๐,๐๐๐	๑๐๐,๐๐๐	๑๐๐,๐๐๐	๑๐๐,๐๐๐	จำนวนโรงเรียนที่ได้รับการอุดหนุน	ประชาชนได้รับการศึกษาอย่างทั่วถึง	กองการศึกษาฯ อบต.บ่อภาค

๖	โครงการสนับสนุนกิจกรรมการเรียนการสอน	เพื่อส่งเสริมและสนับสนุนการศึกษา	สนับสนุนกิจกรรมการเรียนการสอน โรงเรียน / ศพด.	๑๐๐,๐๐๐	๑๐๐,๐๐๐	๑๐๐,๐๐๐	๑๐๐,๐๐๐	จำนวนโรงเรียนที่ได้รับการอุดหนุน	ประชาชนได้รับการศึกษาอย่างทั่วถึง	กองการศึกษาฯ อบต.บ่อภาค
---	--------------------------------------	----------------------------------	---	---------	---------	---------	---------	----------------------------------	-----------------------------------	-------------------------

ที่	โครงการ	วัตถุประสงค์	เป้าหมาย (ผลผลิตของโครงการ)	งบประมาณและที่มา				ตัวชี้วัด (KPI)	ผลลัพธ์ที่คาดว่าจะได้รับ	หน่วยงานรับผิดชอบหลัก
				๒๕๖๑ (บาท)	๒๕๖๒ (บาท)	๒๕๖๓ (บาท)	๒๕๖๔ (บาท)			
๗	โครงการจัดหานักเรียน/นักศึกษา ในช่วงปิดเทอม	เพื่อให้เด็กนักเรียน/นักศึกษา มีรายได้ในช่วงปิดเทอม	จ้างงานนักเรียน/นักศึกษา ม.๑-๑๖	๑๐๐,๐๐๐ (๖๕,๔๐๐)	๑๐๐,๐๐๐	๑๐๐,๐๐๐	๑๐๐,๐๐๐	ร้อยละของนักเรียนที่เข้าร่วมโครงการมีรายได้เพิ่ม	นักเรียน/นักศึกษามีคุณภาพชีวิตที่ดีขึ้น	กองการศึกษาฯ อบต.บ่อภาค
๘	โครงการจัดซื้อวัสดุครุภัณฑ์ สำนักงาน ศูนย์พัฒนาเด็กเล็ก จำนวน ๖ ศูนย์	เพื่อให้การจัดการเรียนการสอนเป็นไปอย่างมีประสิทธิภาพ	วัสดุ ครุภัณฑ์ สำนักงาน จำนวน ๖ ศูนย์	๘๕,๐๐๐	-	-	-	ร้อยละ ๕๐ ของนักเรียนมีพัฒนาการที่ดีขึ้น	เด็กนักเรียนมีพัฒนาการที่ดี	กองการศึกษาฯ อบต.บ่อภาค
๙	โครงการก่อสร้างแท้งค์น้ำ ๗๓๓ ศูนย์พัฒนาเด็กเล็กบ้านน้ำจวง	เพื่อให้ เด็กนักเรียนมีน้ำอุปโภค - บริโภค ที่สะอาด	แท้งค์น้ำ ๗๓๓ จำนวน ๑ แท้งค์	-	-	๑๕๐,๐๐๐	-	นักเรียนมีน้ำอุปโภค - บริโภคที่สะอาดเพิ่มมากขึ้น	เด็กนักเรียนมีความสะอาดปลอดภัย	กองช่าง กองการศึกษาฯ อบต.บ่อภาค

๑๐	โครงการปรับปรุง ซ่อมแซมศูนย์พัฒนาเด็ก เล็ก	เพื่อพัฒนาอาคาร/ โครงสร้างศูนย์พัฒนา เด็กเล็กให้ได้มาตรฐาน	จำนวน ๖ ศูนย์ ๗ ห้องเรียน	๓๕๐,๐๐๐	-	-	-	ร้อยละของ ผู้ใช้ประโยชน์ พึงพอใจ เพิ่มขึ้น	เด็กนักเรียนมี พัฒนาการที่ดี	กองช่าง กอง การศึกษาฯ อบต.ป่อภาค
----	--	--	------------------------------	---------	---	---	---	---	---------------------------------	---

ที่	โครงการ	วัตถุประสงค์	เป้าหมาย (ผลผลิตของ โครงการ)	งบประมาณและที่มา				ตัวชี้วัด (KPI)	ผลลัพธ์ที่คาดว่าจะ ได้รับ	หน่วยงาน รับผิดชอบหลัก
				๒๕๖๑ (บาท)	๒๕๖๒ (บาท)	๒๕๖๓ (บาท)	๒๕๖๔ (บาท)			
๑๑	โครงการจัดซื้อถังเก็บน้ำ ดื่มศูนย์พัฒนาเด็กเล็ก	เพื่อให้ เด็กนักเรียนมีน้ำ อุปโภค – บริโภค ที่ สะอาด	ซื้อถังเก็บน้ำดื่ม -ศพด.ป่อภาคใต้ -ศพด.ชวดน้ำมัน -ศพด.ชวดน้ำมัน ๒ -ศพด.ร่มเกล้า	๘๐,๐๐๐		-	-	นักเรียนมีน้ำ อุปโภค – บริโภค ที่สะอาดเพิ่มมาก ขึ้น	เด็กนักเรียนมีความ สะอาดและ ปลอดภัย	กอง การศึกษาฯ อบต.ป่อภาค
๑๒	โครงการก่อสร้างสนาม เด็กเล่นศูนย์พัฒนาเด็ก เล็ก	เพื่อส่งเสริมสุขภาพ ร่างกายเด็กให้แข็งแรง	สนามเด็กเล่น -ศพด.ขุนน้ำคับ -ศพด.ชวดน้ำมัน ๒	-	-	๑๐๐,๐๐๐	-	จำนวน ศพด. ที่มีสนามเด็ก เล่นได้ มาตรฐาน	เด็กนักเรียนมีความ ปลอดภัย	กองช่าง กอง การศึกษาฯ อบต.ป่อภาค

๑๓	โครงการจัดซื้อวัสดุ อุปกรณ์ สื่อการเรียนการสอนให้ศูนย์พัฒนาเด็กเล็ก ๖ ศูนย์	เพื่อให้ ศพด.มีวัสดุ อุปกรณ์ สื่อการเรียนการสอนที่เพียงพอ	วัสดุ อุปกรณ์ สื่อการเรียนการสอน ศูนย์พัฒนาเด็กเล็ก ๖ ศูนย์	๔๐๐,๐๐๐ (๑๘๔,๔๕๐)	๔๐๐,๐๐๐	๔๐๐,๐๐๐	๔๐๐,๐๐๐	ร้อยละของเด็กนักเรียนที่ได้รับ การศึกษา มากขึ้น	เด็กนักเรียนได้รับการศึกษาอย่างทั่วถึง	กอง การศึกษาฯ อบต.บ่อภาค
๑๔	โครงการก่อสร้างรั้ว/ผนังกันดิน คสล. ล้อมรอบศูนย์พัฒนาเด็กเล็ก จำนวน ๕ ศูนย์	เพื่อความปลอดภัย	รั้ว คสล. ศูนย์พัฒนาเด็กเล็ก จำนวน ๕ ศูนย์	๔๐๐,๐๐๐	๔๐๐,๐๐๐	๒๐๐,๐๐๐	-	ร้อยละของจำนวน ศพด. ที่มีรั้วได้มาตรฐาน	เด็กนักเรียนมีความ ส ะ ด ว ก แ ล ะ ปลอดภัย	กองช่าง กอง การศึกษาฯ อบต.บ่อภาค

ที่	โครงการ	วัตถุประสงค์	เป้าหมาย (ผลผลิตของโครงการ)	งบประมาณและที่มา				ตัวชี้วัด (KPI)	ผลลัพธ์ที่คาดว่าจะได้รับ	หน่วยงานรับผิดชอบหลัก
				๒๕๖๑ (บาท)	๒๕๖๒ (บาท)	๒๕๖๓ (บาท)	๒๕๖๔ (บาท)			
๑๕	โครงการก่อสร้างห้องน้ำ ศูนย์พัฒนาเด็กเล็ก จำนวน ๒ ศูนย์	เพื่อให้เด็กได้ใช้ห้องน้ำที่ ถูกสุขลักษณะ	ห้องน้ำ ศพด. -ศพด.เทอดชาติ -ศพด.ขวบน้ำมัน ๒	๔๐๐,๐๐๐	-	-	-	ร้อยละของจำนวน ศพด. ที่มีห้องน้ำได้มาตรฐาน	เด็กนักเรียนมีความ ส ะ ด ว ก แ ล ะ ปลอดภัย	กองช่าง กอง การศึกษาฯ อบต.บ่อภาค

๕	โครงการประเพณีชุด ลอกบ่อเกลือ	เพื่อส่งเสริม ขนบธรรมเนียมและ ประเพณีให้คงอยู่ต่อไป	ประชาชนได้ ร่วมโครงการ ๑ ครั้ง	๑๒,๐๐๐ (๑๐,๐๐๐)	๑๒,๐๐๐	๑๒,๐๐๐	๑๒,๐๐๐	ร้อยละเพิ่มขึ้น ของประชาชน ที่เข้าร่วม โครงการ	ประชาชนได้ แสดงออกถึงการ ส่งเสริมวัฒนธรรม และประเพณีเพิ่ม มากขึ้น	กอง การศึกษาฯ อบต.บ่อภาค
๖	โครงการส่งเสริม กิจกรรมทางศาสนา	เพื่อส่งเสริม ขนบธรรมเนียมและ ประเพณีให้คงอยู่ต่อไป	ประชาชนได้ ร่วมโครงการ ๑ ครั้ง	๑๐,๐๐๐	๑๐,๐๐๐	๑๐,๐๐๐	๑๐,๐๐๐	ร้อยละเพิ่มขึ้น ของประชาชน ที่เข้าร่วม โครงการ	ประชาชนได้ แสดงออกถึงการ ส่งเสริมวัฒนธรรม และประเพณีเพิ่ม มากขึ้น	กอง การศึกษาฯ อบต.บ่อภาค
๗	โครงการส่งเสริม ประเพณีวัฒนธรรม ชาวเขา	เพื่อส่งเสริม ขนบธรรมเนียมและ ประเพณีให้คงอยู่ต่อไป	ประชาชนได้ ร่วมโครงการ ๑ ครั้ง	๒๐,๐๐๐	๒๐,๐๐๐	๒๐,๐๐๐	๒๐,๐๐๐	ร้อยละเพิ่มขึ้น ของประชาชน ที่เข้าร่วม โครงการ	ประชาชนได้ แสดงออกถึงการ ส่งเสริมวัฒนธรรม และประเพณีเพิ่ม มากขึ้น	กอง การศึกษาฯ อบต.บ่อภาค
๘	โครงการสืบสานและ ถ่ายทอดภูมิปัญญา ท้องถิ่น	เพื่อส่งเสริม ขนบธรรมเนียมและ ประเพณีให้คงอยู่ต่อไป	ประชาชนได้ เข้าร่วม โครงการอย่าง น้อย ๑ ครั้ง	๗๐,๐๐๐	-	-	-	ร้อยละเพิ่มขึ้น ของประชาชน ที่เข้าร่วม โครงการ	ประชาชนได้ แสดงออกถึงการ ส่งเสริมวัฒนธรรม และประเพณีเพิ่ม มากขึ้น	กอง การศึกษาฯ อบต.บ่อภาค

		วัตถุประสงค์	เป้าหมาย	งบประมาณและที่มา	ตัวชี้วัด	ผลลัพธ์ที่คาดหวัง	หน่วยงาน
--	--	--------------	----------	------------------	-----------	-------------------	----------

ที่	โครงการ		(ผลผลิตของโครงการ)	๒๕๖๑ (บาท)	๒๕๖๒ (บาท)	๒๕๖๓ (บาท)	๒๕๖๔ (บาท)	(KPI)	จะได้รับ	รับผิดชอบหลัก
๙	โครงการประเพณีวันเข้าพรรษา	เพื่อส่งเสริมขนบธรรมเนียมและประเพณีให้คงอยู่ต่อไป	ประชาชนได้ร่วมโครงการ ๑ ครั้ง	๒๕,๐๐๐ (๒๒,๑๐๐)	๒๕,๐๐๐	๒๕,๐๐๐	๒๕,๐๐๐	ร้อยละเพิ่มขึ้นของประชาชนที่เข้าร่วมโครงการ	ประชาชนได้แสดงออกถึงการส่งเสริมวัฒนธรรมและประเพณีเพิ่มมากขึ้น	กองการศึกษาฯ อบต.บ่อภาค
๑๐	โครงการจัดกีฬาประจำตำบล	เพื่อให้ประชาชนในตำบลบ่อภาคมีสุขภาพแข็งแรง สมบูรณ์ และห่างไกลยาเสพติด	จัดกีฬาประจำตำบล ๑ ครั้ง	๑๐๐,๐๐๐ (๙๙,๘๖๐)	๑๐๐,๐๐๐	๑๐๐,๐๐๐	๑๐๐,๐๐๐	ร้อยละ ที่เพิ่มขึ้นของจำนวนประชาชนที่มีร่างกายแข็งแรง	ประชาชนสุขภาพแข็งแรง สมบูรณ์ และห่างไกลยาเสพติด	สำนักปลัด อบต.บ่อภาค
๑๑	โครงการสนับสนุนกีฬาชาติตระการสัมพันธ์	เพื่อให้ประชาชนในตำบลบ่อภาคมีสุขภาพแข็งแรง สมบูรณ์ และห่างไกลยาเสพติด	อุดหนุนกีฬาชาติตระการสัมพันธ์ ๑ ครั้ง	๑๐๐,๐๐๐ (๙๖,๕๒๐)	๑๐๐,๐๐๐	๑๐๐,๐๐๐	๑๐๐,๐๐๐	ร้อยละ ที่เพิ่มขึ้นของจำนวนประชาชนที่มีร่างกายแข็งแรง	ประชาชนสุขภาพแข็งแรง สมบูรณ์ และห่างไกลยาเสพติด	กองคลัง อบต.บ่อภาค
๑๒	โครงการส่งเสริมกีฬาชาวดอย	เพื่อให้ประชาชนมีกิจกรรมยามว่างและห่างไกลยาเสพติด	ส่งเสริมกีฬาชาวดอย	๓๐,๐๐๐ (๒๑,๐๐๐)	๓๐,๐๐๐	๓๐,๐๐๐	๓๐,๐๐๐	ร้อยละของเยาวชนที่ใช้เวลาว่างให้เกิดประโยชน์	ประชาชนสุขภาพแข็งแรง สมบูรณ์ และห่างไกลยาเสพติด	สำนักงานปลัด อบต.บ่อภาค

รายละเอียดโครงการพัฒนา
แผนพัฒนาท้องถิ่นสี่ปี (พ.ศ.๒๕๖๑ - ๒๕๖๔)
องค์การบริหารส่วนตำบลบ่อภาค

ยุทธศาสตร์จังหวัดพิษณุโลก ที่ ๕ อนุรักษ์ฟื้นฟูทรัพยากรธรรมชาติสิ่งแวดล้อมและแหล่งน้ำอย่างยั่งยืน
ยุทธศาสตร์การพัฒนาของ อปท.ในเขตจังหวัดที่ ๖ ด้านการจัดการทรัพยากรธรรมชาติและสิ่งแวดล้อม

๕.ยุทธศาสตร์พัฒนาการท่องเที่ยวและอนุรักษ์ทรัพยากรธรรมชาติ

๕.๑.แผนงานการเกษตร

ที่	โครงการ	วัตถุประสงค์	เป้าหมาย (ผลผลิตของ โครงการ)	งบประมาณและที่มา				ตัวชี้วัด (KPI)	ผลลัพธ์ที่คาดว่าจะได้รับ	หน่วยงาน รับผิดชอบหลัก
				๒๕๖๑ (บาท)	๒๕๖๒ (บาท)	๒๕๖๓ (บาท)	๒๕๖๔ (บาท)			
๑	โครงการปลูกป่าชุมชน	เพื่อฟื้นฟูและอนุรักษ์ ทรัพยากรธรรมชาติให้ อยู่อย่างถาวร	โครงการปลูก ป่าชุมชน จำนวน ๑ ครั้ง	๒๐,๐๐๐	๒๐,๐๐๐	๒๐,๐๐๐	๒๐,๐๐๐	ร้อยละของป่า ชุมชนที่เพิ่มขึ้น	ประชาชนเกิดความ รัก และ ห่วงแหน สิ่งแวดล้อมเพิ่มมา ขึ้น	สำนักปลัด อบต.บ่อภาค
๒	โครงการปลูกป่าต้นน้ำ	เพื่อฟื้นฟูและอนุรักษ์ ทรัพยากรธรรมชาติให้ อยู่อย่างถาวร	โครงการปลูก ป่าต้นน้ำตำบล บ่อภาค ๑ ครั้ง	๒๐,๐๐๐	๒๐,๐๐๐	๒๐,๐๐๐	๒๐,๐๐๐	ร้อยละของป่าต้น น้ำที่อุดมสมบูรณ์ เพิ่มขึ้น	ประชาชนเกิดความ รัก และ ห่วงแหน สิ่งแวดล้อมเพิ่มมา ขึ้น	สำนักปลัด อบต.บ่อภาค
๓	โครงการปรับปรุงภูมิ ทัศน์	เพื่อฟื้นฟูและอนุรักษ์ ทรัพยากรธรรมชาติให้ อยู่อย่างถาวร	ปรับปรุงภูมิ ทัศน์ เขตตำบล บ่อภาค	๕๐,๐๐๐	๒๐,๐๐๐	๒๐,๐๐๐	๒๐,๐๐๐	ร้อยละของผู้มาใช้ บริการพึงพอใจ	ประชาชนเกิดความ รัก และ ห่วงแหน สิ่งแวดล้อมเพิ่มมา ขึ้น	สำนักปลัด อบต.บ่อภาค

ที่	โครงการ	วัตถุประสงค์	เป้าหมาย (ผลผลิตของ โครงการ)	งบประมาณและที่มา				ตัวชี้วัด (KPI)	ผลลัพธ์ที่คาดว่าจะได้รับ	หน่วยงาน รับผิดชอบหลัก
				๒๕๖๑ (บาท)	๒๕๖๒ (บาท)	๒๕๖๓ (บาท)	๒๕๖๔ (บาท)			
๔	โครงการป้องกันไฟฟ้า	เพื่อฟื้นฟูและอนุรักษ์ทรัพยากรธรรมชาติให้อยู่อย่างถาวร	โครงการป้องกันไฟฟ้าในเขตตำบลบ่อภาค	๕๐,๐๐๐ (๒๖,๐๐๐)	๕๐,๐๐๐	๕๐,๐๐๐	๕๐,๐๐๐	ร้อยละของพื้นที่เสียหายจากไฟฟาลดลง	ประชาชนเกิดความรัก และ ห่วงแหนสิ่งแวดลอมเพิ่มมากขึ้น	สำนักปลัด อบต.บ่อภาค
๕	โครงการจัดซื้อหญ้าแฝกและต้นไม้ปลูกตามไหล่ทาง	เพื่อฟื้นฟูและอนุรักษ์ทรัพยากรธรรมชาติให้อยู่อย่างถาวร	ปลูกหญ้าแฝกและต้นไม้ ตามไหล่ทาง ตำบลบ่อภาค	- (หน่วยงานอื่น)	- (หน่วยงานอื่น)	- (หน่วยงานอื่น)	- (หน่วยงานอื่น)	ร้อยละของการพังทลายของหน้าดินหรือตลิ่งลดลง	ประชาชนเกิดความรัก และ ห่วงแหนสิ่งแวดลอมเพิ่มมากขึ้น	สำนักปลัด อบต.บ่อภาค
๖	โครงการปลูกไม้ดอกซากุระ ในชุมชนและสองข้างทาง	เพื่อฟื้นฟูและอนุรักษ์ทรัพยากรธรรมชาติให้อยู่อย่างถาวร	ปลูกต้นไม้ริมสองข้างทางและชุมชน	๒๐,๐๐๐	๒๐,๐๐๐	๒๐,๐๐๐	๒๐,๐๐๐	จำนวนต้นไม้ริมสองข้างทางเพิ่มขึ้น	ประชาชนเกิดความรัก และ ห่วงแหนสิ่งแวดลอมเพิ่มมากขึ้น	สำนักปลัด อบต.บ่อภาค
๗	โครงการฝึกอบรมเยาวชนรักษ์ป่า	เพื่อสร้างจิตสำนึกในการรักษาสิ่งแวดล้อมให้คงอยู่อย่างถาวร	เยาวชนได้เข้าอบรม ๑ ครั้ง	๕๐,๐๐๐	๕๐,๐๐๐	๕๐,๐๐๐	๕๐,๐๐๐	ร้อยละ ที่เพิ่มขึ้นของจำนวนประชาชนที่มีจิตสำนึกในการอนุรักษ์ธรรมชาติ	ประชาชนเกิดความรัก และ ห่วงแหนสิ่งแวดลอมเพิ่มมากขึ้น	สำนักปลัด อบต.บ่อภาค

๘	โครงการขุดลอกคลองลำน้ำภาค	เพื่อพัฒนาและฟื้นฟูแหล่งน้ำ	ยาว ๓,๐๐๐ เมตร ปริมาตรดินขุด ๖๔,๒๐๐ ลบ.ม.	๑,๗๖๐,๐๐๐	-	-	-	แหล่งน้ำได้รับการฟื้นฟูมากขึ้น	ประชาชนมีน้ำเพียงพอสำหรับภาคการเกษตร	กองช่าง
---	---------------------------	-----------------------------	---	-----------	---	---	---	--------------------------------	--------------------------------------	---------

๕.๒.แผนงานงบกลาง

ที่	โครงการ	วัตถุประสงค์	เป้าหมาย (ผลผลิตของโครงการ)	งบประมาณและที่มา				ตัวชี้วัด (KPI)	ผลลัพธ์ที่คาดว่าจะได้รับ	หน่วยงานรับผิดชอบหลัก
				๒๕๖๑ (บาท)	๒๕๖๒ (บาท)	๒๕๖๓ (บาท)	๒๕๖๔ (บาท)			
๑	โครงการส่งเสริมแหล่งท่องเที่ยวในตำบลบ่อภาค	เพื่อส่งเสริมให้แหล่งท่องเที่ยวตำบลเป็นที่รู้จักแก่คนในท้องถิ่นอื่น	ส่งเสริมแหล่งท่องเที่ยวในตำบล -น้ำตกตาดจวง -จุดชมวิวกอมาศึก ฯลฯ	๓๐,๐๐๐	๓๐,๐๐๐	๓๐,๐๐๐	๓๐,๐๐๐	ร้อยละของแหล่งท่องเที่ยวในตำบลที่เพิ่มขึ้น	มีแหล่งท่องเที่ยวเพิ่มขึ้นทำให้เกิดรายได้ในชุมชน	สำนักปลัด อบต.บ่อภาค

รายละเอียดโครงการพัฒนา
แผนพัฒนาท้องถิ่นสี่ปี (พ.ศ.๒๕๖๑ - ๒๕๖๔)
องค์การบริหารส่วนตำบลบ่อภาค

ยุทธศาสตร์จังหวัดพิษณุโลก ที่ ๖ ส่งเสริมความเข้มแข็งทางสังคมและความมั่นคงตามหลักการบริหารจัดการบ้านเมืองที่ดี
ยุทธศาสตร์การพัฒนาของ อปท.ในเขตจังหวัดที่ ๑ ด้านการบริหารจัดการที่ดีและเสริมสร้างเครือข่ายทุกภาคส่วน

๖.ยุทธศาสตร์การพัฒนาระบบบริหารจัดการที่ดี

๖.๑.แผนงานบริหารทั่วไป

ที่	โครงการ	วัตถุประสงค์	เป้าหมาย (ผลผลิตของ โครงการ)	งบประมาณและที่มา				ตัวชี้วัด (KPI)	ผลลัพธ์ที่คาดว่าจะได้รับ	หน่วยงาน รับผิดชอบหลัก
				๒๕๖๑ (บาท)	๒๕๖๒ (บาท)	๒๕๖๓ (บาท)	๒๕๖๔ (บาท)			
๑	โครงการเสริมสร้าง คุณธรรมและจริยธรรม ให้บุคลากรของ อบต.	เพื่อสร้างจิตสำนึก เพิ่มพูนความรู้ความ เข้าใจให้แก่บุคลากร	บุคลากรเข้า ร่วมกิจกรรม ๑ ครั้ง	๕๐,๐๐๐	๕๐,๐๐๐	๕๐,๐๐๐	๕๐,๐๐๐	จำนวนผู้เข้าร่วม โครงการมี คุณธรรม จริยธรรมในการ ปฏิบัติงาน	ผู้บริหาร ส.อบต. พนักงานมีความรู้ ความเข้าใจในการ ทำงานมากขึ้น	สำนักปลัด อบต.บ่อภาค
๒	โครงการจัดทำสื่อ ประชาสัมพันธ์ อบต.	เพื่อเผยแพร่ข้อมูล ข่าวสารของ อบต.	ประชาชนได้รับ ข้อมูลข่าวสาร ของ อบต. ๑ ครั้ง/ปี	๕๐,๐๐๐	๕๐,๐๐๐	๕๐,๐๐๐	๕๐,๐๐๐	ร้อยละ ที่เพิ่มขึ้น ของประชาชนที่ ได้รับข้อมูล ข่าวสาร	ประชาชนเข้าใจถึง กิจการและข้อมูล ข่าวสารของ อบต.	ทุกส่วน ราชการ

๓	โครงการจัดอบรมให้ความรู้เกี่ยวกับระเบียบกฎหมาย แก่ประชาชน	จำนวนผู้เข้าร่วมโครงการมีความรู้เพิ่มมากขึ้น	ประชาชนได้เข้ารับการอบรม ๑ ครั้ง	๓๐,๐๐๐	-	-	-	จำนวนผู้เข้าร่วมโครงการมีความรู้เพิ่มมากขึ้น	ประชาชนได้รับความรู้ด้านกฎหมาย	สำนักงานปลัด อบต.ป่อภาค
---	---	--	----------------------------------	--------	---	---	---	--	--------------------------------	-------------------------

ที่	โครงการ	วัตถุประสงค์	เป้าหมาย (ผลผลิตของโครงการ)	งบประมาณและที่มา				ตัวชี้วัด (KPI)	ผลลัพธ์ที่คาดว่าจะได้รับ	หน่วยงานรับผิดชอบหลัก
				๒๕๖๑ (บาท)	๒๕๖๒ (บาท)	๒๕๖๓ (บาท)	๒๕๖๔ (บาท)			
๔	ส่งเสริมสนับสนุนรัฐพิธีราชพิธี วันสำคัญของชาติ และงานศาสนา ประเพณี และวัฒนธรรม เช่น - โครงการวันพ่อแห่งชาติ - โครงการวันแม่แห่งชาติ ฯลฯ	เพื่อส่งเสริมสนับสนุนรัฐพิธี ราชพิธี วันสำคัญของชาติ ของชาติ	รัฐพิธี ราชพิธี วันสำคัญของชาติ	๕๐,๐๐๐ (อบต.) งบโดยประมาณ	๕๐,๐๐๐ (อบต.) งบโดยประมาณ	๕๐,๐๐๐ (อบต.) งบโดยประมาณ	๕๐,๐๐๐ (อบต.) งบโดยประมาณ	บรรลุวัตถุประสงค์ที่กำหนดไว้ทุกประการ	จรรโลงไว้ซึ่งระบอบประชาธิปไตยอันมีพระมหากษัตริย์ทรงเป็นประมุข	สนง.ปลัด
๕	โครงการจัดทำแผนที่ภาษีและทะเบียนทรัพย์สิน	เพื่อพัฒนาระบบจัดเก็บรายได้ของ อบต.	จัดทำแผนที่ภาษีและทะเบียนทรัพย์สิน	๓๕๐,๐๐๐	-	-	-	ร้อยละ ที่เพิ่มขึ้นของรายได้จากการจัดเก็บภาษี	การจัดเก็บรายได้เพิ่มสูงขึ้น จากฐานข้อมูลที่ครบถ้วน	กองคลัง กองช่าง อบต.ป่อภาค

๖	โครงการจัดซื้อ / จัดหาวัสดุ อุปกรณ์ ครุภัณฑ์ สำนักงาน	เพื่อเพิ่มความสะอาดและศักยภาพในการทำงานของเจ้าหน้าที่	วัสดุ อุปกรณ์ ครุภัณฑ์ ในสำนักงาน	๕๐๐,๐๐๐	๕๐๐,๐๐๐	๕๐๐,๐๐๐	๕๐๐,๐๐๐	การปฏิบัติหน้าที่มีประสิทธิภาพเพิ่มมากขึ้น	อบต.มีเครื่องใช้ที่มีประสิทธิภาพพร้อมใช้งาน	ทุกส่วนราชการ
๗	โครงการจัดซื้อ / จัดหาวัสดุ อุปกรณ์ ครุภัณฑ์ คอมพิวเตอร์	เพื่อเพิ่มประสิทธิภาพด้านการปฏิบัติงานของเจ้าหน้าที่	อุปกรณ์ ครุภัณฑ์ คอมพิวเตอร์	๓๐๐,๐๐๐	๓๐๐,๐๐๐	๓๐๐,๐๐๐	๓๐๐,๐๐๐	การปฏิบัติหน้าที่มีประสิทธิภาพเพิ่มมากขึ้น	อบต.มีเครื่องใช้ที่มีประสิทธิภาพพร้อมใช้งาน	ทุกส่วนราชการ

ที่	โครงการ	วัตถุประสงค์	เป้าหมาย (ผลผลิตของโครงการ)	งบประมาณและที่มา				ตัวชี้วัด (KPI)	ผลลัพธ์ที่คาดว่าจะได้รับ	หน่วยงานรับผิดชอบหลัก
				๒๕๖๑ (บาท)	๒๕๖๒ (บาท)	๒๕๖๓ (บาท)	๒๕๖๔ (บาท)			
๘	โครงการเตรียมรับเสด็จ	แสดงออกถึงความจงรักภักดีต่อพระมหากษัตริย์	สนับสนุนการเตรียมการรับเสด็จ	๕๐,๐๐๐	๕๐,๐๐๐	๕๐,๐๐๐	๕๐,๐๐๐	หน่วยงานที่ได้รับการสนับสนุนมีความพึงพอใจมากขึ้น	มีการแสดงออกถึงความจงรักภักดีต่อพระมหากษัตริย์	อบต.บ่อภาค
๙	โครงการจัดเวทีประชาคม	เพื่อสร้างสรรคการมีส่วนร่วมให้กับประชาชน	ประชาชนเข้าร่วมประชาคม ทั้ง ๑๖ หมู่บ้าน	๒๐,๐๐๐	๒๐,๐๐๐	๒๐,๐๐๐	๒๐,๐๐๐	ร้อยละ ที่เพิ่มขึ้นของจำนวนประชาชนที่มี ส่วนร่วมในการบริหารงานของอบต.	ประชาชนได้มีส่วนร่วมในการทำงานยิ่งขึ้น	อบต.บ่อภาค
๑๐	โครงการจัดเก็บข้อมูลจปฐ./ข้อมูลพื้นฐาน	เพื่อให้มีข้อมูลพื้นฐานในการพัฒนาตำบล	ข้อมูล พื้นฐาน ทั้งตำบล	๑๕,๐๐๐	๑๕,๐๐๐	๑๕,๐๐๐	๑๕,๐๐๐	ร้อยละครัวเรือนที่ได้รับการสำรวจข้อมูลครบถ้วน	มีฐานข้อมูลในการพัฒนาตำบล	อบต.บ่อภาค

๑๑	โครงการเลือกตั้ง	เพื่อสร้างสรรค์ระบบประชาธิปไตย	โครงการเลือกตั้งผู้บริหารและสมาชิกสภาองค์การบริหารส่วนตำบลบ่อภาค	๕๐๐,๐๐๐	๑๐๐,๐๐๐	๑๐๐,๐๐๐	๑๐๐,๐๐๐	ร้อยละที่เพิ่มขึ้นของจำนวนประชาชนผู้มาใช้สิทธิ	ประชาชนมีส่วนร่วมในการเลือกผู้แทนเข้ามาทำงานยิ่งขึ้น	อบต.บ่อภาค
๑๒	โครงการเพิ่มพูนประสิทธิภาพศูนย์รวมข้อมูลข่าวสารการจัดซื้อจัดจ้างระดับอำเภอ	เพื่ออำนวยความสะดวกในการดำเนินการจัดซื้อจัดจ้างขององค์กรปกครองส่วนท้องถิ่นในอำเภอชาติตระการ	ศูนย์จัดซื้อจัดจ้าง	๓๐,๐๐๐ (อบต.) งบโดยประมาณ	๓๐,๐๐๐ (อบต.) งบโดยประมาณ	๓๐,๐๐๐ (อบต.) งบโดยประมาณ	๓๐,๐๐๐ (อบต.) งบโดยประมาณ	ดำเนินการจัดซื้อจัดจ้างเป็นไปตามระเบียบกฎหมายที่เกี่ยวข้องได้อย่างถูกต้องครบถ้วนโปร่งใส	เกิดความโปร่งใสลดการทุจริตในการจัดซื้อจัดจ้าง	-สำนักปลัด -อปท.ใน อ.ชาติ ตระการ -สนง. ท้องถิ่น อำเภอ

๖.๒ แผนงานการศึกษา

ที่	โครงการ	วัตถุประสงค์	เป้าหมาย (ผลผลิตของ โครงการ)	งบประมาณและที่มา				ตัวชี้วัด (KPI)	ผลลัพธ์ที่คาดว่าจะได้รับ	หน่วยงาน รับผิดชอบหลัก
				๒๕๖๑ (บาท)	๒๕๖๒ (บาท)	๒๕๖๓ (บาท)	๒๕๖๔ (บาท)			
๑	โครงการเพิ่มประสิทธิภาพในการบริหารงาน อบต.และศึกษาดูงาน	เพื่อเพิ่มประสิทธิภาพในการปฏิบัติและประสพการณ์ในการทำงาน	บุคลากรได้ ศึกษาดูงาน ๑ ครั้ง	๕๐๐,๐๐๐ (๔๐๐,๐๐๐)	๕๐๐,๐๐๐	๕๐๐,๐๐๐	๕๐๐,๐๐๐	จำนวนผู้เข้าร่วมโครงการมีความรู้ในการบริหารงาน อบต.เพิ่มมากขึ้น	บุคลากรมี ประสพการณ์ในการ ทำงานมากขึ้น	สำนักปลัด อบต.บ่อภาค

๑	เงินสมทบกองทุน ประกันสังคม กบข. กบท.	ส่งเสริมสนับสนุน บุคลากรท้องถิ่นเพื่อการ ปฏิบัติงานอย่างมี ประสิทธิภาพ	ข้าราชการ พนักงานส่วน ตำบล พนักงานจ้าง	๔๐๐,๐๐๐ (อบต.) งบโดยประมาณ	๔๐๐,๐๐๐ (อบต.) งบโดยประมาณ	๔๐๐,๐๐๐ (อบต.) งบโดยประมาณ	๔๐๐,๐๐๐ (อบต.) งบโดยประมาณ	เบิกจ่ายเงิน เป็นไปตาม ระเบียบ กฎหมายที่ เกี่ยวข้องได้ อย่างถูกต้อง ครบถ้วน	ข้าราชการฯ พนักงานจ้างมี เงินเดือนประโยชน์ ตอบแทนอื่นและ สวัสดิการที่ดี	สนง.ปลัด คลัง ช่าง ศึกษา
---	--	---	---	----------------------------------	----------------------------------	----------------------------------	----------------------------------	---	---	--------------------------------

ส่วนที่ ๕

การติดตามและประเมินผล

๑. การติดตามและประเมินผลยุทธศาสตร์

แนวทางการพิจารณาการติดตามและประเมินผลแผนพัฒนาท้องถิ่นตามระเบียบกระทรวงมหาดไทยว่าด้วย การจัดทำแผนพัฒนาขององค์กรปกครองส่วนท้องถิ่น พ.ศ. ๒๕๔๘ (แก้ไขเพิ่มเติม ฉบับที่ ๒ พ.ศ. ๒๕๕๙) เป็นแบบที่กำหนดให้คณะกรรมการติดตามและประเมินผลแผนพัฒนาท้องถิ่น ดำเนินการให้คะแนนตามเกณฑ์ที่กำหนดไว้ ซึ่งเป็นส่วนหนึ่งของการติดตามและประเมินผลแผนพัฒนา โดยดำเนินการให้แล้วเสร็จภายในหกสิบวัน นับแต่วันที่ประกาศใช้งบประมาณรายจ่าย มีรายละเอียด ดังนี้

๑. แนวทางการพิจารณาการติดตามและประเมินผลยุทธศาสตร์เพื่อความสอดคล้องแผนพัฒนาท้องถิ่นสี่ปี ประกอบด้วย

- ๑.๑ ข้อมูลสภาพทั่วไปและข้อมูลพื้นฐานขององค์กรปกครองส่วนท้องถิ่น ๒๐ คะแนน
- ๑.๒ การวิเคราะห์สถานการณ์และศักยภาพ ๑๕ คะแนน
- ๑.๓ ยุทธศาสตร์ ๖๕ คะแนน ประกอบด้วย

- (๑) ยุทธศาสตร์ขององค์กรปกครองส่วนท้องถิ่น ๑๐ คะแนน
- (๒) ยุทธศาสตร์ขององค์กรปกครองส่วนท้องถิ่นในเขตจังหวัด ๑๐ คะแนน
- (๓) ยุทธศาสตร์จังหวัด ๑๐ คะแนน
- (๔) วิสัยทัศน์ ๕ คะแนน
- (๕) กลยุทธ์ ๕ คะแนน
- (๖) เป้าประสงค์ของแต่ละประเด็นกลยุทธ์ ๕ คะแนน
- (๗) จุดยืนทางยุทธศาสตร์ ๕ คะแนน
- (๘) แผนงาน ๕ คะแนน
- (๙) ความเชื่อมโยงของยุทธศาสตร์ในภาพรวม ๕ คะแนน
- (๑๐) ผลผลิต/โครงการ ๕ คะแนน

คะแนนรวม ๑๐๐ คะแนน เกณฑ์ที่ควรได้เพื่อให้เกิดความสอดคล้องและขับเคลื่อนการพัฒนาท้องถิ่นขององค์กรปกครองส่วนท้องถิ่น ไม่ควรน้อยกว่าร้อยละ ๘๐ (๘๐ คะแนน)

๒. แนวทางการพิจารณาการติดตามและประเมินผลโครงการเพื่อความสอดคล้องแผนพัฒนาท้องถิ่นสี่ปี ประกอบด้วย

- ๒.๑ การสรุปสถานการณ์การพัฒนา ๑๐ คะแนน
- ๒.๒ การประเมินผลการทำงานแผนพัฒนาท้องถิ่นสี่ปีไปปฏิบัติในเชิงปริมาณ ๑๐ คะแนน
- ๒.๓ การประเมินผลการทำงานแผนพัฒนาท้องถิ่นสี่ปีไปปฏิบัติในเชิงคุณภาพ ๑๐ คะแนน
- ๒.๔ ยุทธศาสตร์และแผนงาน ๑๐ คะแนน
- ๒.๕ โครงการพัฒนา ๖๐ คะแนน ประกอบด้วย
 - (๑) ความชัดเจนของชื่อโครงการ ๕ คะแนน
 - (๒) กำหนดวัตถุประสงค์สอดคล้องกับโครงการ ๕ คะแนน
 - (๓) เป้าหมาย (ผลผลิตของโครงการ) มีความชัดเจนนำไปสู่การตั้งงบประมาณได้ถูกต้อง
๕ คะแนน

- (๔) โครงการมีความสอดคล้องกับแผนยุทธศาสตร์ชาติ ๒๐ ปี ๕ คะแนน
- (๕) เป้าหมาย (ผลผลิตของโครงการ) มีความสอดคล้องกับแผนพัฒนาเศรษฐกิจและสังคมแห่งชาติ ฉบับที่ ๑๒ ๕ คะแนน
- (๖) โครงการมีความสอดคล้องกับ Thailand ๔.๐ ๕ คะแนน
- (๗) โครงการสอดคล้องกับยุทธศาสตร์จังหวัด ๕ คะแนน
- (๘) โครงการแก้ไขปัญหาความยากจนหรือการเสริมสร้างให้ประเทศชาติมั่นคง มั่งคั่ง ยั่งยืน ภายใต้หลักประชารัฐ ๕ คะแนน
- (๙) งบประมาณ มีความสอดคล้องกับเป้าหมาย (ผลผลิตของโครงการ) ๕ คะแนน
- (๑๐) มีการประมาณการราคาถูกต้องตามหลักวิธีการงบประมาณ ๕ คะแนน
- (๑๑) มีการกำหนดตัวชี้วัด (KPI) และสอดคล้องกับวัตถุประสงค์และผลที่คาดว่าจะได้รับ ๕ คะแนน
- (๑๒) ผลที่คาดว่าจะได้รับ สอดคล้องกับวัตถุประสงค์ ๕ คะแนน

คะแนนรวม ๑๐๐ คะแนน เกณฑ์ที่ควรได้เพื่อให้เกิดความสอดคล้องและขับเคลื่อนการพัฒนาท้องถิ่นขององค์กรปกครองส่วนท้องถิ่น ไม่ควรน้อยกว่าร้อยละ ๘๐ (๘๐ คะแนน)

๓. แนวทางการพิจารณาการติดตามและประเมินผลยุทธศาสตร์เพื่อความสอดคล้องแผนพัฒนาท้องถิ่นสี่ปีขององค์กรปกครองส่วนท้องถิ่น ประเด็นการพิจารณา

- ๑. ข้อมูลสภาพทั่วไปและข้อมูลพื้นฐานขององค์กรปกครองส่วนท้องถิ่น ๒๐
- ๒. การวิเคราะห์สภาพการณ์และศักยภาพ ๑๕
- ๓. ยุทธศาสตร์ ประกอบด้วย ๖๕
 - ๓.๑ ยุทธศาสตร์ขององค์กรปกครองส่วนท้องถิ่น (๑๐)
 - ๓.๒ ยุทธศาสตร์ขององค์กรปกครองส่วนท้องถิ่นในเขตจังหวัด (๑๐)
 - ๓.๓ ยุทธศาสตร์จังหวัด (๑๐)
 - ๓.๔ วิสัยทัศน์ (๕)
 - ๓.๕ กลยุทธ์ (๕)
 - ๓.๖ เป้าประสงค์ของแต่ละประเด็นกลยุทธ์ (๕)
 - ๓.๗ จุดยืนทางยุทธศาสตร์ (๕)
 - ๓.๘ แผนงาน (๕)
 - ๓.๙ ความเชื่อมโยงของยุทธศาสตร์ในภาพรวม (๕)
 - ๓.๑๐ ผลผลิต/โครงการ (๕) รวมคะแนน ๑๐๐

๒. การติดตามและประเมินผลโครงการ

องค์การบริหารส่วนตำบลบ่อภาคใช้การติดตามและประเมินผลโครงการ โดยใช้ตัวแบบวัดผลในเชิงปริมาณและคุณภาพ ตามที่จะกล่าวต่อไปในหัวข้อที่ ๓.๑ และมีหลักการประเมินผลโครงการที่สำคัญ คือ การติดตามและประเมินผลโครงการว่าบรรลุวัตถุประสงค์ที่กำหนดไว้ในโครงการทุกประการหรือไม่อย่างไร

๓. สรุปผลการพัฒนาท้องถิ่นในภาพรวม

๓.๑ การวัดผลในเชิงปริมาณและเชิงคุณภาพ

โดยใช้แบบสำหรับติดตามและประเมินผลเชิงปริมาณและคุณภาพ

- (๑) แบบตัวบ่งชี้การปฏิบัติงาน (Performance Indicators)
- (๒) แบบบัตรคะแนน (Scorecard Model) หรือ Scorecard Model ของ Kaplan & Norton
- (๓) แบบมุ่งวัดผลสัมฤทธิ์ (Result Framework Model (RF))
- (๔) แบบเชิงเหตุผล (Logical Model)
- (๕) แบบวัดกระบวนการปฏิบัติงาน (Process Performance Measurement System (PPMS))
- (๖) แบบการประเมินโดยใช้วิธีการแก้ปัญหาหรือเรียนรู้จากปัญหาที่เกิดขึ้น หรือ Problem-Solving

Method

- (๗) แบบการประเมินแบบมีส่วนร่วม (Participatory Method)
- (๘) แบบการประเมินผลกระทบ (Impact Evaluation)
- (๙) แบบการประเมินความเสี่ยง (Risk Assessment Model)
- (๑๐) แบบประเมินตนเอง (Self-Assessment Model)
- (๑๑) แบบอื่นๆ ที่องค์กรปกครองส่วนท้องถิ่นกำหนดขึ้น ทั้งนี้ต้องอยู่ภายใต้กรอบข้อ (๑) –(๑๐) หรือ

เป็นแบบผสมก็ได้

เชิงปริมาณ (Quantity) เชิงคุณภาพ (Quality) ผลที่ได้จริงๆคืออะไร ค่าใช้จ่าย (Cost) เวลา (Time)

เป็นไปตามที่กำหนดไว้หรือไม่

ประชาชนได้ประโยชน์อย่างไรหรือราชการได้ประโยชน์อย่างไร

วัดผลนั้นได้หรือไม่ หรือวัดได้เท่าไร (Key Performance Indicator : KPIs)

ผลกระทบ (Impact)

๔. ข้อเสนอแนะในการจัดทำแผนพัฒนาท้องถิ่นในอนาคต

๔.๑ ผลกระทบนำไปสู่ออนาคต (เช่น จะทำ สนับสนุน ส่งเสริม ป้องกัน อย่างไร เป็นต้น)

ในทฤษฎีทางวิชาการการจัดการ ซึ่งว่า องค์กรต่างๆไม่ว่าจะเป็นองค์กรภาครัฐหรือองค์กรภาคเอกชนจะพัฒนา เติบโตและอยู่รอดได้ต้องมีการปรับตัวให้เข้ากับการเปลี่ยนแปลงของสภาพแวดล้อมภายนอก ๔ ประการ (PEST) ตลอดเวลา ซึ่งประกอบไปด้วย

- 1) สิ่งแวดล้อมด้านการเมือง (Political Environment)
- 2) สิ่งแวดล้อมด้านเศรษฐกิจ (Economic Environment)
- 3) สิ่งแวดล้อมด้านสังคม (Social Environment) และ
- 4) สิ่งแวดล้อมด้านวิทยาการใหม่ๆ (Technology)

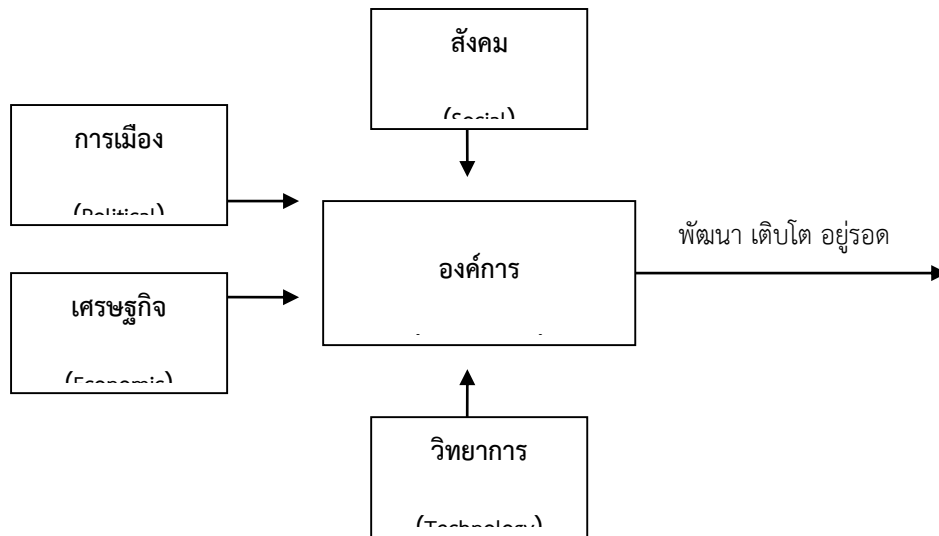

จากแผนภาพ องค์กรการบริหารส่วนตำบล มีฐานะเป็นองค์กรภาครัฐองค์กรหนึ่ง จึงมีความจำเป็นที่จะต้องมีความสามารถในการปรับตัวให้เข้ากับการเปลี่ยนแปลงของสิ่งแวดล้อมต่างๆ ๔ ประการดังที่กล่าวมาแล้ว เพื่อให้องค์กรพัฒนา เติบโตและอยู่รอดต่อไปได้ วิสัยทัศน์ในการปฏิบัติงานในองค์กรปกครองส่วนท้องถิ่นต้องวิเคราะห์ตามสิ่งแวดล้อมที่จะเปลี่ยนแปลงไปทั้ง ๔ ประการ ดังนี้

๑) การปรับตัวให้เข้ากับการเมือง (Political Environment) ที่เปลี่ยนแปลง

หากกล่าวถึงการปกครองของไทยในปัจจุบัน อาจแบ่งระดับการเมืองออกได้เป็น ๒ ระดับ ได้แก่ การเมืองระดับชาติ และการเมืองระดับท้องถิ่น การเมืองระดับชาติ ได้แก่ การเมืองระดับรัฐบาล สมาชิกสภาผู้แทนราษฎร สมาชิกวุฒิสภา ในส่วนของการเมืองระดับท้องถิ่นนั้นยังสามารถแบ่งแยกย่อยออกได้เป็นหลายประเภท เช่น การเมืองของ อบจ. เทศบาล หรือ อบต. หรือแม้กระทั่งการเมืองในระดับหมู่บ้านที่จะต้องมีการเลือกตั้งผู้ใหญ่บ้านโดยราษฎรในหมู่บ้านนั้นๆ เป็นต้น

ในสภาพข้อเท็จจริงปัจจุบันและผลงานวิจัยต่างๆที่เกี่ยวข้องต่างชี้ว่าการเมืองในระดับชาติ ยังมีอิทธิพลต่อการเมืองในระดับท้องถิ่นอยู่หลายประการ เช่น การเลือกตั้งในระดับท้องถิ่นต้องอาศัยภาพลักษณ์ของพรรคการเมืองระดับชาติเพื่อช่วยในการหาเสียง การให้เงินอุดหนุนเฉพาะกิจจากส่วนกลางมายังองค์กรปกครองส่วนท้องถิ่นโดยเลือกให้เฉพาะท้องถิ่นที่เป็นพรรคพวกเดียวกันกับราชการส่วนกลาง เป็นต้น

ในอนาคต อำนาจหน้าที่และบทบาทของนักการเมืองท้องถิ่นและข้าราชการท้องถิ่นจะเป็นอย่างไรนั้น ส่วนหนึ่งก็ขึ้นอยู่กับสิ่งแวดล้อมทางการเมืองโดยเฉพาะอย่างยิ่งอิทธิพลจากการเมืองระดับชาติซึ่งถ่ายทอดออกมาเป็นนโยบายของรัฐที่มีต่อ อบต. ซึ่งมักสลับสับเปลี่ยนกันเป็น ๒ กรณี กล่าวคือ การรวมอำนาจการปกครอง (Centralization) หรือ การกระจายอำนาจการปกครอง (Decentralization) ดังนั้น ผู้ที่จะปฏิบัติงานใน อบต. จึงจำเป็นที่จะต้องทราบความเคลื่อนไหวของนโยบายรัฐอยู่ตลอดเวลา เพื่อบริหารจัดการ อบต. ให้เข้ากับสถานการณ์ดังกล่าวที่เปลี่ยนแปลงอยู่ตลอดเวลา

ในส่วนของปัจจัยการเมืองระดับท้องถิ่นด้วยตนเองนั้น ทุกฝ่ายที่เกี่ยวข้องจะต้องเข้าใจบทบาทหน้าที่ของตนเอง ซึ่งโดยหลักการแล้วการตัดสินใจกำหนดนโยบายควรเป็นหน้าที่ของฝ่ายการเมืองท้องถิ่น ทุกฝ่ายควรต้องรู้ความเคลื่อนไหวและการเปลี่ยนแปลงของการเมืองท้องถิ่นในทุกระดับทั้งระดับ อบจ. เทศบาล อบต. และระดับหมู่บ้าน เพราะการเมืองท้องถิ่นเหล่านี้มีความเชื่อมโยงสัมพันธ์กันและจะต้องมีผลกระทบต่อ อบต. ไม่ทางตรงก็ทางอ้อม ข้าราชการท้องถิ่นควรพยายามปรับข้อเท็จจริงในท้องถิ่นให้เข้ากับระเบียบกฎหมายของรัฐ ซึ่งในบางครั้งระเบียบกฎหมายอาจไม่เหมาะสมกับสภาพปัญหาและความต้องการของ

คนในท้องถิ่นก็ต้องเป็นหน้าที่ของข้าราชการท้องถิ่น ที่จะประยุกต์ใช้กฎหมาย ให้สามารถใช้ได้จริงตามสภาพ และบริบทแวดล้อมของท้องถิ่นนั้นๆ จึงจะได้ชื่อว่าเป็นนักบริหารการเปลี่ยนแปลง(Change Agent) อย่างแท้จริง

๒) การปรับตัวเข้ากับเศรษฐกิจ (Economic Environment) ที่เปลี่ยนแปลง

เมื่อสภาพเศรษฐกิจโดยรวมของประเทศไม่ดี ทำให้ประชาชนยากจนเพิ่มขึ้นเป็นสาเหตุของปัญหาอื่นๆที่กระทบต่อ อปท.ตามมา ไม่ว่าจะเป็นปัญหายาเสพติด ปัญหาโสเภณีเด็ก ปัญหาประชาชนเรียกร้องในสิ่งที่สามารถแก้ไขเฉพาะหน้ามากกว่าสิ่งที่แก้ไขปัญหาได้อย่างยั่งยืน เช่น ต้องการผ้าห่มกันหนาวฟรี เสื้อกันหนาวฟรี และของฟรีอื่นๆจาก อปท. เป็นต้น ซึ่งสวนทางกับระเบียบกฎหมายและการตรวจสอบอย่างเข้มข้นของสำนักงานตรวจเงินแผ่นดิน ที่พยายามจำกัดขอบเขตการตัดสินใจขององค์กรปกครองส่วนท้องถิ่นในเรื่องของการแจกของให้แก่ราษฎร

อีกปัญหาหนึ่งประชาชนอาจขาดการมีส่วนร่วมทางการเมืองกับ อปท. เพราะต้องเอาเวลาไปทำงานหาเงินเพื่อปากท้องของตนเองก่อน หรือบางครั้งอาจมีส่วนร่วมแค่การรับเงินแล้วไปลงคะแนนเสียงเลือกตั้ง รวมตลอดถึงปัญหาความยากจนของประชาชนจะสร้างความเข้มแข็งให้กับนโยบายประชานิยมไปโดยปริยายซึ่งอาจส่งผลกระทบในทางลบในระยะยาว โดยเฉพาะอย่างยิ่งเป็นการส่งเสริมลักษณะนิสัยการพึ่งพิงรัฐอยู่ตลอดเวลาของประชาชน เป็นต้น

ดังนั้น การสร้างกระบวนทัศน์ (Paradigm) ทางความคิดให้แก่ประชาชนตามหลัก “ตนเป็นที่พึ่งแห่งตน” และ “ปรัชญาเศรษฐกิจพอเพียง” ควรเป็นสิ่งสำคัญที่นักบริหารงาน อปท. ควรให้ความสนใจที่จะส่งเสริมและพัฒนาในประเด็นนี้

๓) การปรับตัวเข้ากับสังคม (Social Environment) ที่เปลี่ยนแปลง

ชุมชนแต่ละชุมชนมีสภาพทางสังคมและวัฒนธรรมที่แตกต่างกัน ดังนั้น การปฏิบัติงานในแต่ละพื้นที่ก็ต้องเผชิญกับสภาพทางสังคมและวัฒนธรรมที่แตกต่างกัน เช่น บางพื้นที่อาจเป็นสังคมของคนพุทธ บางพื้นที่อาจเป็นสังคมของคนคริสต์หรืออิสลาม บางพื้นที่เป็นสังคมปทุมภูมิ (ชุมชนชนบท) บางพื้นที่เป็นสังคมหัตถ์ภูมิ (ชุมชนในเมือง) บางพื้นที่ประชาชนให้ความร่วมมือกับกิจกรรมของ อปท.เป็นอย่างดี บางพื้นที่ประชาชนขาดความร่วมมือ บางพื้นที่อาจเป็นสังคมที่ประกอบด้วยชนเผ่าต่างๆมากมาย เป็นต้น

สภาพของสังคมไทยมักเป็นสังคมอุปถัมภ์ ผู้บริหารท้องถิ่นอาจมีแนวโน้มที่จะตัดสินใจกำหนดนโยบายไปตอบสนองต่อกลุ่มญาติพี่น้องของตน กลุ่มอื่นที่แพ้การเลือกตั้งเมื่อไม่ได้รับการตอบสนองก็หาทางโจมตี ก่อให้เกิดความขัดแย้งที่รุนแรงขึ้นในสังคมท้องถิ่นมากกว่าในอดีต ดังนั้น บุคลากรใน อปท. จึงจำเป็นที่จะต้องเข้าใจผลกระทบที่มาจากสาเหตุการกระจายอำนาจสู่ท้องถิ่นที่ส่งผลโดยตรงต่อความสามัคคีในสังคมท้องถิ่นยุคปัจจุบัน ต้องมีความสามารถบริหารงานบนความขัดแย้งในสังคม เพราะคงไม่มีสังคมใดในประเทศไทยที่จะมีคนที่ชอบสิ่งที่เหมือนกันได้หมด การปฏิบัติงานทุกอย่างย่อมมีการเห็นด้วย ไม่เห็นด้วย ต่อต้าน และไม่ต่อต้าน อยู่คู่กับสังคมประชาธิปไตยเสมอ สำคัญเพียงแต่ว่าจะสามารถลดระดับหรือแก้ไขความขัดแย้งที่รุนแรงนั้นได้อย่างไร

๔) การปรับตัวเข้ากับวิทยาการใหม่ๆ (Technology) ที่เปลี่ยนแปลง

ในปัจจุบันกรมส่งเสริมการปกครองท้องถิ่นมีนโยบายส่งเสริมการพัฒนาบุคลากรโดยการฝึกอบรมอยู่เป็นประจำ เช่น การฝึกอบรมการใช้คอมพิวเตอร์โปรแกรมต่างๆ การฝึกอบรมการจัดทำเว็บไซต์ องค์กร เป็นต้น ประกอบกับกรมส่งเสริมฯ มีเว็บไซต์เผยแพร่ข้อมูลข่าวสารต่างๆที่จำเป็นและเกี่ยวข้องกับการปฏิบัติงานของ อปท. ที่ปรับปรุงให้ทันสมัยอยู่ทุกวัน เช่น การเผยแพร่หนังสือสั่งการต่างๆผ่านทางสารบรรณอิเล็กทรอนิกส์ เป็นต้น หากพนักงานท้องถิ่นให้ความสำคัญในการอ่านหนังสือสั่งการของกรมส่งเสริมฯ

ทางอินเทอร์เน็ตอยู่เป็นประจำ ก็ให้นำมาซึ่งการบริหารงานที่มีประสิทธิภาพและไม่ขัดต่อระเบียบ กฎหมาย หนังสือสั่งการที่เปลี่ยนแปลงไปอยู่ตลอดเวลา

๔.๒ ข้อสังเกต ข้อเสนอแนะ ผลจากการพัฒนา (รวมถึงองค์ประกอบสำคัญของข้อมูลเพื่อนำไปสู่ข้อเสนอแนะ เป็นต้น)

องค์การบริหารส่วนตำบลบ่อภาค มีข้อสังเกต ข้อเสนอแนะ ผลจากการพัฒนา โดยอิงการคาดการณ์ การพัฒนาต่างๆอยู่ภายใต้สิ่งแวดล้อมภายนอกต่างๆ ดังต่อไปนี้

๑) การเปลี่ยนแปลงในประเทศที่จะส่งผลกระทบต่อ อบต.

- รัฐธรรมนูญฉบับใหม่จะส่งผลกระทบต่อองค์กรปกครองส่วนท้องถิ่นอย่างไร
- แนวโน้มการยกฐานะจาก อบต. เป็นเทศบาลทั่วประเทศ
- แนวโน้มการควมรวมองค์กรปกครองส่วนท้องถิ่นที่มีพื้นที่ในตำบลเดียวกันให้มีองค์กรเดียว
- การเพิ่มขึ้นหรือลดลงของการจัดสรรเงินงบประมาณให้ อบต.

๒) การเปลี่ยนแปลงในระดับภูมิภาคที่จะส่งผลกระทบต่อ อบต.

ในปัจจุบันแนวโน้มการพัฒนาของจังหวัดพิษณุโลก มีแผนที่จะมุ่งเน้นการพัฒนาด้านเศรษฐกิจ และสังคมเพื่อเพิ่มขีดความสามารถในการแข่งขันของกลุ่มจังหวัด และนำไปสู่การกระตุ้นให้เกิดการลงทุนของภาคเอกชนและสร้างรายได้ให้แก่กลุ่มจังหวัด ในการดำเนินการจัดทำแผนพัฒนาดังกล่าว ทั้งในด้านการเมือง เศรษฐกิจ และสังคม มีการพัฒนามากขึ้นจากแต่ก่อน รวมถึงความเชื่อมโยงของการท่องเที่ยวและพื้นที่ เศรษฐกิจสู่ AEC โดยเน้นการพัฒนาโครงสร้างพื้นฐานเพื่อเชื่อมโยงการท่องเที่ยวและพื้นที่เศรษฐกิจ และการสร้างความสัมพันธ์ทางการท่องเที่ยวและการค้า พื้นที่องค์การบริหารส่วนตำบลบ่อภาคปัจจุบันเน้นการพัฒนาคุณภาพชีวิตของประชาชนเป็นหลัก ส่งเสริมการศึกษาให้กับเด็กและเยาวชน ดูแลและสงเคราะห์ผู้ชรา ผู้พิการ ผู้ป่วยเอดส์ การสาธารณสุข พร้อมทั้งดูแลความเรียบร้อยปลอดภัยในชีวิตและทรัพย์สินของคนในตำบล ร่วมถึงการเชื่อมโยงการเข้าร่วมการดำเนินงานที่จะนำไปสู่การเป็นประชาคมอาเซียน

สถานการณ์การพัฒนาของตำบลบ่อภาค จึงมีแนวโน้มการพัฒนาที่เพิ่มขึ้นอย่างต่อเนื่อง โดยสรุปเป็นด้านได้ดังต่อไปนี้

๒. ด้านโครงสร้างพื้นฐาน

มีการก่อสร้าง ส้วม ปรับปรุงเส้นทางคมนาคม และสิ่งสาธารณูปโภค ภายในตำบล เช่น การก่อสร้างถนนคอนกรีตเสริมเหล็กภายในตำบล การสำรวจขยายเขตไฟฟ้าแรงต่ำ ไฟฟ้าสาธารณะภายในหมู่บ้าน การสำรวจการพัฒนาแหล่งน้ำภายในตำบล เพื่อการอุปโภค บริโภค รณรงค์ประชาสัมพันธ์ ปลูกฝังจิตสำนึกในการรักษาทรัพยากรธรรมชาติในตำบล การรักษาธรรมชาติและสิ่งแวดล้อม การกำจัดขยะและสิ่งปฏิกูล

๒.ด้านการเกษตร

มีการส่งเสริมและพัฒนาโครงสร้างพื้นฐานและสิ่งอำนวยความสะดวกในด้านการเกษตร อย่างเช่น ถนนการเกษตร น้ำเพื่อการเกษตร ลานตากผลผลิตทางการเกษตร มีการขุดลอกแหล่งน้ำต่าง ๆ เพื่อประโยชน์ใช้ในการเกษตร มีการส่งเสริมการใช้ปุ๋ยอินทรีย์แทนปุ๋ยเคมี มีการอบรมส่งเสริมและพัฒนาอาชีพด้านการเกษตร

๓.ด้านพัฒนาสังคมและคุณภาพชีวิต

มีการรณรงค์ป้องกันและแก้ไขปัญหายาเสพติดในตำบล ให้การสนับสนุนการดำเนินงานของศูนย์ปฏิบัติการต่อสู้เพื่อเอาชนะยาเสพติด รวมทั้งให้การสงเคราะห์ผู้ด้อยโอกาสทางสังคม ผู้สูงอายุ ผู้พิการ ผู้ป่วยเอดส์ รณรงค์ประชาสัมพันธ์การแพร่ระบาด และป้องกันโรคติดต่อ ให้การสนับสนุนการฉีดวัคซีนป้องกันโรคพิษสุนัขบ้า การฉีดน้ำยาพ่นหมอกควันป้องกันยุงลาย (โรคไข้เลือดออก) มีการส่งเสริมการรวมกลุ่มอาชีพ สนับสนุนกองทุนหมุนเวียนเพื่อส่งเสริมอาชีพแก่กลุ่มอาชีพต่างๆในตำบล มีการจัดซื้ออุปกรณ์ในการป้องกันและบรรเทาสาธารณภัย เพื่อความสะดวกของเจ้าหน้าที่ในปฏิบัติหน้าที่การรักษาความสงบเรียบร้อยและความปลอดภัยในชีวิตและทรัพย์สินของประชาชน

๔. ด้านการศึกษา ศาสนา ศิลปวัฒนธรรมและภูมิปัญญาท้องถิ่น

ให้ความสำคัญในเรื่องการศึกษา เน้นการพัฒนาเด็กเพื่อเป็นรากฐานในอนาคต ส่งเสริมและสนับสนุนให้สถานศึกษามีวัสดุ อุปกรณ์หรือสื่อการเรียนการสอนที่เพียงพอ สนับสนุนและจัดกิจกรรมทางประเพณีของไทย เช่นวันสงกรานต์ วันลอยกระทง สนับสนุนประเพณีสำคัญทางศาสนาของชาวไทยและชาวไทยภูเขา จัดงานในวันสำคัญของชาติต่างๆ เช่นวันพ่อ วันแม่ และอนุรักษ์ไว้ซึ่งภูมิปัญญาของท้องถิ่น

๕. ด้านพัฒนาการท่องเที่ยวและอนุรักษ์ทรัพยากรธรรมชาติ

มีการอนุรักษ์ไว้ซึ่งแหล่งท่องเที่ยวตามธรรมชาติ รณรงค์และประชาสัมพันธ์ให้ประชาชนมีจิตสำนึกรักและหวงแหนในธรรมชาติ มีการปลูกป่าเพื่ออนุรักษ์ป่าต้นน้ำ และรักษาความสะอาดของแหล่งน้ำธรรมชาติ

๖. ด้านพัฒนาระบบบริหารจัดการที่ดี

มีการประชาสัมพันธ์ ส่งเสริมความรู้ความเข้าใจเกี่ยวกับการบริหารงานของ อบต. การให้บริการประชาชนตามนโยบายรัฐมนตรีว่าการกระทรวงมหาดไทย ส่งเสริมการมีส่วนร่วมในการจัดทำประชาคมหมู่บ้านประชาคมตำบล รวมทั้งแต่งตั้งประชาคมหมู่บ้านเข้าร่วมในการจัดซื้อจัดจ้างของ อบต. มีการประชาสัมพันธ์ เผยแพร่ความรู้เกี่ยวกับการเลือกตั้งให้ประชาชนได้รับทราบ และรู้ถึงสิทธิหน้าที่ของตนเองมีการโฆษณาประชาสัมพันธ์ข้อมูลข่าวสารของ อบต. ให้ประชาชนได้ทราบ เช่นการจัดทำวารสาร อบต. จำนวน ๑ ครั้ง/ปี มีการจัดอบรมให้ความรู้บุคลากรของ อบต. เพื่อเพิ่มประสิทธิภาพในการปฏิบัติหน้าที่พร้อมทั้งเครื่องอำนวยความสะดวก เช่นทางขึ้นผู้พิการ(บริเวณ อบต.) มีการประชาคมเพื่อรับฟังความคิดเห็นของประชาชน