

ส่วนที่ ๑

สภาพทั่วไปและข้อมูลพื้นฐาน

๑. ด้านกายภาพ

๑.๑ ที่ตั้งของหมู่บ้าน/ชุมชน/ตำบล

ตำบลนครป่าหมาก เป็นตำบลหนึ่งใน ๙ ตำบลของอำเภอบางกระทุ่ม จังหวัดพิษณุโลก ที่ตั้งตำบลนครป่าหมาก อยู่ห่างจากอำเภอประมาณ ๙ กิโลเมตร

ทิศเหนือ ติดต่อกับ ตำบลท่าตาล และอำเภอวังทอง

ทิศใต้ ติดต่อกับ ตำบลไผ่ล้อม

ทิศตะวันออก ติดต่อกับ ตำบลวัดตายม

ทิศตะวันตก ติดต่อกับ ตำบลบางกระทุ่ม



๑.๒ ลักษณะภูมิประเทศ

ลักษณะภูมิศาสตร์ของตำบลนครป่าหมากมีจำนวนเนื้อที่ทั้งหมด ๓๖,๖๓๗ ไร่ เป็นพื้นที่ทางการเกษตร ๒๖,๔๕๐ ไร่ พื้นที่ที่อยู่อาศัย ๑๐,๑๘๗ ไร่ พื้นที่ส่วนใหญ่เป็นพื้นที่ทางการเกษตร ภูมิประเทศ ตั้งอยู่ทางภาคเหนือตอนล่างของประเทศไทย พื้นที่ส่วนใหญ่เป็นที่ราบ พื้นที่บางส่วนมีลักษณะเป็นที่ลุ่มมีลำน้ำไหลผ่าน คือ ลำน้ำแคววังทอง แต่ไหลผ่านตำบลเป็นช่วงระยะสั้น มีคลองโกรงเกรงเล็ก, โกรงเกรงใหญ่ ไหลผ่านในตำบล

พื้นที่ทางการเกษตร ๒๖,๔๕๐ ไร่ แบ่งออกเป็น ทำนา ๒๔,๒๕๐ ไร่ คิดเป็นร้อยละ ๙๑.๖๘ ปลูกอ้อย ๑,๕๐๐ ไร่ คิดเป็นร้อยละ ๕.๖๗ ปลูกกล้วย ๓๐๐ ไร่ คิดเป็นร้อยละ ๑.๑๓ ปลูกไม้ผล ๓๐๐ ไร่ คิดเป็นร้อยละ ๑.๑๓ และพืชอื่นๆ ๑๐๐ ไร่ คิดเป็นร้อยละ ๐.๓๘ ในช่วงฤดูแล้งประชาชนขาดแคลนน้ำในการทำนา จึงปลูกพืชที่ใช้น้ำน้อย ได้แก่ แตงโม ๓๓๔ ไร่ เพาะปลูกมากในพื้นที่หมู่ที่ ๙ และข้าวโพดเลี้ยงสัตว์ ๑๕๐ ไร่ เพาะปลูกมากในพื้นที่หมู่ที่ ๑,๒,๑๒ พื้นที่น้ำท่วมซ้ำซากประสบปัญหาทั้งตำบล แต่พื้นที่ที่ได้รับผลกระทบมากที่สุด คือ หมู่ที่ ๖,๗,๘,๙

๑.๓ ลักษณะภูมิอากาศ มี ๓ ฤดู คือ

ฤดูฝน จากเดือนพฤษภาคม ถึง เดือนตุลาคม
ฤดูหนาว จากเดือนพฤศจิกายน ถึง เดือนมกราคม
ฤดูร้อน จากเดือนกุมภาพันธ์ ถึง เดือนเมษายน

๑.๔ ลักษณะของดิน

ลักษณะดินโดยทั่วไปเป็นดินร่วนปนทราย ประมาณ ๗๕% ดินลูกรังประมาณ ๑๕ %
ลักษณะดินในพื้นที่เป็นดินเหนียวประมาณ ๑๐ %

๒. ด้านการเมือง/การปกครอง

๒.๑ เขตการปกครอง แบ่งการปกครองออกเป็น ๑๓ หมู่บ้าน โดยมีรายละเอียดดังนี้

หมู่ที่	ชื่อหมู่บ้าน
๑	บ้านบึงลำ
๒	บ้านบางกระน้อย
๓	บ้านสามเรือน
๔	บ้านเก่า
๕	บ้านสามเรือน
๖	บ้านโกรงเกรง
๗	บ้านโกรงเกรง
๘	บ้านโกรงเกรง
๙	บ้านแหลมพระธาตุ
๑๐	บ้านแหลมครก
๑๑	บ้านดงพยอม
๑๒	บ้านสามเรือน
๑๓	บ้านโกรงเกรง

๒.๒ การเลือกตั้ง

แบ่งเป็น ๑๓ เขตการเลือกตั้ง
เขต ๑ ประกอบด้วย หมู่ที่ ๑
เขต ๒ ประกอบด้วย หมู่ที่ ๒
เขต ๓ ประกอบด้วย หมู่ที่ ๓
เขต ๔ ประกอบด้วย หมู่ที่ ๔
เขต ๕ ประกอบด้วย หมู่ที่ ๕
เขต ๖ ประกอบด้วย หมู่ที่ ๖
เขต ๗ ประกอบด้วย หมู่ที่ ๗
เขต ๘ ประกอบด้วย หมู่ที่ ๘
เขต ๙ ประกอบด้วย หมู่ที่ ๙
เขต ๑๐ ประกอบด้วย หมู่ที่ ๑๐
เขต ๑๑ ประกอบด้วย หมู่ที่ ๑๑
เขต ๑๒ ประกอบด้วย หมู่ที่ ๑๒
เขต ๑๓ ประกอบด้วย หมู่ที่ ๑๓

๓. ประชากร

๓.๑ ข้อมูลเกี่ยวกับประชากร

ประชากรปัจจุบัน

จำนวนประชากรปัจจุบันจากข้อมูลของสำนักบริหารการทะเบียน กรมการปกครอง (สำนักงานทะเบียนอำเภอบางกระทุ่ม) ณ เดือนสิงหาคม พ.ศ.๒๕๖๔ มีจำนวนทั้งสิ้น ๖,๔๑๓ คน จำแนกเป็น ชาย ๓,๑๐๗ คน หญิง ๓,๓๐๖ คน และมีจำนวนครัวเรือนทั้งสิ้น ๒,๑๖๘ ครัวเรือน

หมู่ที่	ชื่อหมู่บ้าน	จำนวนประชากร			จำนวนหลังคา
		ชาย	หญิง	รวม	
๑	บ้านบึงลำ	๔๘๑	๕๑๖	๙๙๗	๓๓๙
๒	บ้านบางกระน้อย	๒๖๑	๒๙๐	๕๕๑	๑๗๘
๓	บ้านสามเรือน	๒๒๗	๒๔๔	๔๗๑	๑๔๓
๔	บ้านเก่า	๑๓๙	๑๔๕	๒๘๔	๘๘
๕	บ้านสามเรือน	๑๑๙	๑๓๒	๒๕๑	๘๒
๖	บ้านโกรงเกรง	๓๑๕	๓๓๒	๖๔๗	๒๓๙
๗	บ้านโกรงเกรง	๒๒๔	๒๗๒	๔๙๖	๑๘๗
๘	บ้านโกรงเกรง	๑๕๕	๑๖๐	๓๑๕	๑๑๓
๙	บ้านแหลมพระธาตุ	๒๙๕	๓๑๑	๖๐๖	๑๙๖
๑๐	บ้านแหลมครก	๑๑๑	๙๘	๒๐๙	๖๘
๑๑	บ้านดงพยอม	๓๕๐	๓๑๙	๖๖๙	๒๒๘
๑๒	บ้านสามเรือน	๒๕๒	๓๑๑	๕๖๓	๒๒๑
๑๓	บ้านโกรงเกรง	๑๗๘	๑๗๖	๓๕๔	๑๑๐
รวม		๓,๑๐๗	๓,๓๐๖	๖,๔๑๓	๒,๑๖๘

ข้อมูลประชากรย้อนหลัง ๓ ปี

หมู่ที่	ชื่อหมู่บ้าน	จำนวนประชากร			จำนวนครัวเรือน			หมายเหตุ
		๒๕๖๑	๒๕๖๒	๒๕๖๓	๒๕๖๑	๒๕๖๒	๒๕๖๓	
๑	บ้านบึงลำ	๑,๐๐๐	๙๘๙	๓๓๗	๓๑๗	๓๒๕	๓๓๗	
๒	บ้านบางกระน้อย	๕๕๙	๕๕๔	๑๗๗	๑๖๙	๑๗๒	๑๗๗	
๓	บ้านสามเรือน	๔๗๗	๔๗๕	๑๔๒	๑๓๙	๑๓๙	๑๔๒	
๔	บ้านเก่า	๒๘๓	๒๘๑	๘๖	๘๐	๘๕	๘๖	
๕	บ้านสามเรือน	๒๖๔	๒๖๓	๗๙	๗๕	๗๕	๗๙	
๖	บ้านโกรงเกรง	๖๗๒	๖๖๓	๒๓๖	๒๒๖	๒๓๒	๒๓๖	
๗	บ้านโกรงเกรง	๕๐๑	๔๙๘	๑๘๐	๑๗๑	๑๗๓	๑๘๐	
๘	บ้านโกรงเกรง	๓๑๓	๓๑๖	๑๑๒	๑๐๕	๑๐๘	๑๑๒	
๙	บ้านแหลมพระธาตุ	๖๑๐	๖๐๑	๑๙๕	๑๗๘	๑๘๒	๑๙๕	
๑๐	บ้านแหลมครก	๒๑๙	๒๑๔	๖๘	๖๕	๖๕	๖๘	
๑๑	บ้านดงพยอม	๖๗๔	๖๗๒	๒๒๖	๒๑๗	๒๑๘	๒๒๖	
๑๒	บ้านสามเรือน	๕๘๑	๕๗๔	๒๒๐	๒๑๓	๒๑๕	๒๒๐	
๑๓	บ้านโกรงเกรง	๓๖๗	๓๖๓	๑๑๐	๑๐๔	๑๐๕	๑๑๐	
รวม		๖,๔๙๒	๖,๔๖๓	๖,๔๒๑	๒,๐๕๙	๒,๐๙๔	๒,๑๖๘	

๓.๒ ช่วงอายุและจำนวนประชากร

ปิรามิดประชากรของตำบลนครป่าหมาก ประจำปี ๒๕๖๔

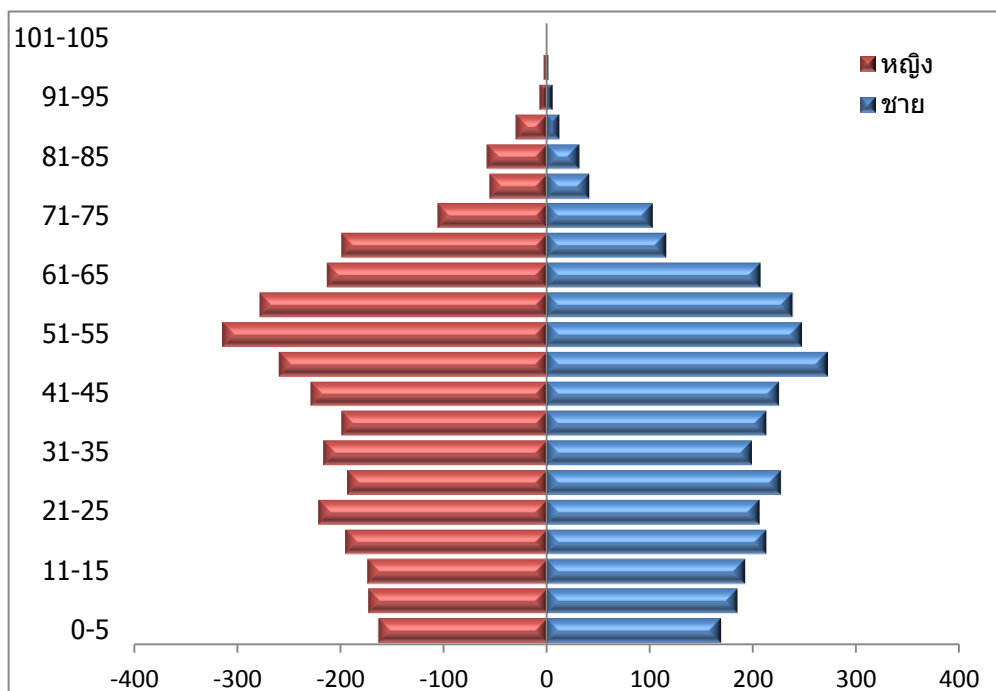

๔. สภาพทางสังคม

๔.๑ การศึกษา

- โรงเรียนระดับประถมศึกษา	จำนวน ๔	แห่ง
- โรงเรียนระดับมัธยมศึกษา	จำนวน ๑	แห่ง
- ศูนย์การศึกษานอกโรงเรียน (กศน.) ประจำตำบล	จำนวน -	แห่ง
- ศูนย์พัฒนาเด็กเล็กและปฐมวัย	จำนวน ๑	แห่ง

๔.๒ สาธารณสุข

๑) โรงพยาบาลส่งเสริมสุขภาพตำบลนครป่าหมาก

สถานที่ตั้ง

- หมู่ ๓ บ้านสามเรือน

๒) โรงพยาบาลส่งเสริมสุขภาพตำบลบ้านแหลมครก

สถานที่ตั้ง

- หมู่ ๑๐ บ้านแหลมครก

๔.๓ อาชญากรรม

ในปีที่ผ่านมาไม่มีข้อมูลด้านอาชญากรรมเกิดขึ้น ซึ่งอบต. ก็ได้ดำเนินการป้องกันการเกิดเหตุดังกล่าว จากการสำรวจข้อมูลพื้นฐานพบว่า ส่วนมากครัวเรือนมีการป้องกันอุบัติเหตุอย่างถูกวิธีมีความปลอดภัยในชีวิตและทรัพย์สิน ประชาสัมพันธ์ให้ทราบถึงผลกระทบ ผลเสียหาย และโทษที่ได้รับจากการเกิดเหตุทะเลาะวิวาท การขอความร่วมมือไปยังผู้นำ การขอคำสั่งจาก ตำรวจ ผู้นำ อปพร. เพื่อระงับเหตุไม่ให้เกิดความรุนแรง แต่จะไม่ให้เกิดขึ้นเลยยังเป็นปัญหาที่ปัจจุบันไม่สามารถที่จะแก้ไขได้ ทั้งที่มีการร่วมมือกันหลายฝ่าย

๔.๔ ยาเสพติด

ในปีที่ผ่านมาจากที่ทำการปกครองอำเภอบางกระทุ่มได้แจ้งให้กับอบต. ทราบนั้นพบว่าในเขตอบต. มีผู้ที่ติดยาเสพติดแต่เมื่อเทียบกับพื้นที่อื่นถือว่าน้อย และยังไม่พบผู้ค้า เหตุผลก็เนื่องมาจากว่าได้รับความร่วมมือกับทางผู้นำ ประชาชน หน่วยงานของอบต. ที่ช่วยสอดส่องดูแลอยู่เป็นประจำการแก้ไขปัญหาของอบต. สามารถทำได้เฉพาะตามอำนาจหน้าที่เท่านั้น เช่น การณรงค์ การประชาสัมพันธ์ การแจ้งเบาะแส การฝึกอบรมให้ความรู้ ถ้านอกเหนือจากอำนาจหน้าที่ ก็เป็นเรื่องของอำเภอหรือตำรวจแล้วแต่กรณี ทั้งนี้ อบต. ก็ได้ให้ความร่วมมือมาโดยตลอด

๔.๕ การสังคมสงเคราะห์

อบต.นครป่าหมาก ได้ดำเนินการด้านสังคมสงเคราะห์ ดังนี้

๑. ดำเนินการจ่ายเบี้ยยังชีพให้กับผู้สูงอายุ ผู้พิการ และผู้ป่วยเอดส์
๒. รับลงทะเบียนและประสานโครงการเงินอุดหนุนเพื่อการเลี้ยงดูเด็กแรกเกิด
๓. ประสานการทำบัตรผู้พิการ

๕. ระบบบริการพื้นฐาน

๕.๑ การคมนาคมขนส่ง

ถนนสายหลัก ๓ สาย และ สายรอง ๑๘ สาย ในการติดต่อ ระหว่างหมู่บ้านภายในตำบล
ถนนส่วนใหญ่เป็นถนนลูกรัง มีถนนลาดยาง ๔ สาย

๕.๒ การไฟฟ้า

ปัจจุบันยังมีไฟฟ้าไม่ครบทุกหลังคาเรือน จำนวนราษฎรที่มีไฟฟ้าใช้ร้อยละ ๙๙ ของหลังคาเรือน

๕.๓ การประปา

ปัจจุบันยังมีประปาไม่ครบทุกหมู่บ้าน รายละเอียดดังนี้

หมู่ที่	ชื่อหมู่บ้าน	จำนวนประปา (แห่ง)	หมายเหตุ
๑	บ้านบึงลำ	๑	
๒	บ้านบางกระน้อย	๑	
๓	บ้านสามเรือน	-	ไม่มี
๔	บ้านเก่า	๑	
๕	บ้านสามเรือน	-	ไม่มี
๖	บ้านโกรงเกรง	๑	
๗	บ้านโกรงเกรง	๑	
๘	บ้านโกรงเกรง	๑	
๙	บ้านแหลมพระธาตุ	๑	
๑๐	บ้านแหลมครก	๑	
๑๑	บ้านดงพยอม	๑	
๑๒	บ้านสามเรือน	๑	
๑๓	บ้านโกรงเกรง	๑	

๕.๔ โทรศัพท์

- โทรศัพท์สาธารณะ ๐ แห่ง

๕.๕ ไปรษณีย์/การสื่อสาร/การขนส่งวัสดุ ครุภัณฑ์

- ที่ทำการไปรษณีย์โทรเลข ๑ แห่ง(เอกชน)

๖. ระบบเศรษฐกิจ

๖.๑ การเกษตร

ตำบลนครป่าหมากโดยทั่วไปจะเป็นสังคมเกษตร มีวิถีชีวิตแบบชาวบ้าน คือ มีความเรียบง่าย ใช้ชีวิตอย่างพอเพียง ไม่ค่อยมีการแข่งขันทำให้ชาวบ้านตำบลนครป่าหมากมีการพึ่งพาอาศัยกันอยู่ตลอดเวลา สภาพทางการเกษตร ประชาชนส่วนใหญ่ประมาณร้อยละ ๗๐ ทำนาข้าว จึงทำให้ข้าวเป็นพืชเศรษฐกิจของตำบลแห่งนี้ พื้นที่ทางการเกษตร๒๖,๔๕๐ไร่ แบ่งออกเป็น ทำนา ๒๔,๒๕๐ ไร่ คิดเป็นร้อยละ ๙๑.๖๘ ปลูกอ้อย ๑,๕๐๐ ไร่ คิดเป็นร้อยละ ๕.๖๗ ปลูกกล้วย ๓๐๐ ไร่ คิดเป็นร้อยละ ๑.๑๓ ปลูกไม้ผล ๓๐๐ ไร่ คิดเป็นร้อยละ ๑.๑๓ และพืชอื่นๆ ๑๐๐ ไร่คิดเป็นร้อยละ ๐.๓๘

ในช่วงฤดูแล้งประชาชนขาดแคลนน้ำในการทำนา จึงปลูกพืชที่ใช้ใช้น้ำน้อย ได้แก่ แตงโม ๓๓๔ ไร่ เพาะปลูกมากในพื้นที่หมู่ที่ ๙ และข้าวโพดเลี้ยงสัตว์ ๑๕๐ ไร่ เพาะปลูกมากในพื้นที่หมู่ที่ ๑,๒,๑๒ พื้นที่น้ำท่วมซ้ำซากประสบปัญหาทั้งตำบล แต่พื้นที่ที่ได้รับผลกระทบมากที่สุด คือ หมู่ที่ ๖,๗,๘,๙

๖.๒ การท่องเที่ยว

หมู่บ้านเศรษฐกิจพอเพียงชุมชนบ้านบางกระน้อยหมู่ที่ ๒ ตำบลนครป่าหมาก อำเภอบางกระทุ่ม จังหวัดพิษณุโลกซึ่งได้รับรางวัลเศรษฐกิจพอเพียงในระดับต่างๆ ปัจจุบันเป็นศูนย์เรียนรู้เศรษฐกิจพอเพียง เพื่อแลกเปลี่ยนความรู้ผู้มาศึกษาดูงานและมีบริการที่พักแบบโฮมสเตร์ เป็นการท่องเที่ยวในเชิงเศรษฐกิจพอเพียง เชิงวัฒนธรรมพื้นบ้าน

๖.๓ อุตสาหกรรม

ตำบลนครป่าหมากเป็นพื้นที่เกษตรไม่มีอุตสาหกรรมในพื้นที่

๖.๔ การพาณิชย์/กลุ่มอาชีพ

- ❖ ลูกเสือชาวบ้านและ อปพร.จำนวน ๓ รุ่นๆ ละ ประมาณ ๑๐๐ คน รวม ๓๐๐ คน
- ❖ ลูกเสือชาวบ้าน อปพร.รุ่น ๑ พ.ศ. ๒๕๕๒ จำนวน ๑๐๐ คน
- ❖ ลูกเสือชาวบ้าน อปพร.รุ่น ๒ พ.ศ. ๒๕๕๓ จำนวน ๑๐๐ คน
- ❖ ลูกเสือชาวบ้าน อปพร.รุ่น ๓ พ.ศ. ๒๕๕๕ จำนวน ๑๐๐ คน
- ❖ อบรมกลุ่มแม่บ้าน จำนวน ๒ รุ่นๆ ละ ประมาณ ๓๐ คน
- ❖ กลุ่มผู้ใช้น้ำเกษตรกรรม จำนวน ๑ รุ่นๆ ละ ประมาณ ๓๐ คน
- ❖ กลุ่มอาชีพ ๔ กลุ่ม
- ❖ กลุ่มออมทรัพย์ ๑๓ กลุ่ม
- ❖ กลุ่มวิสาหกิจชุมชน ๒๙ กลุ่ม

๖.๕ แรงงาน

จากการสำรวจข้อมูลพื้นฐานพบว่า ประชากรที่มีอายุ ๑๕ - ๖๐ ปี อยู่ในกำลังแรงงาน ร้อยละ ๙๕ เมื่อเทียบกับอัตราส่วนกับจังหวัด ร้อยละ ๗๓.๙๙ ซึ่งสูงกว่ามาก แต่ค่าแรงในพื้นที่ต่ำกว่าระดับจังหวัด โดยเฉพาะแรงงานด้านการเกษตร ประชากรอายุระหว่าง ๒๕ - ๕๐ ปี บางส่วน ไปรับจ้างทำงานนอกพื้นที่ รวมทั้งแรงงานที่ไปทำงานต่างประเทศ ปัญหาที่พบคือ ประชากรต้องไปทำงานนอกพื้นที่ในเมืองที่มีโรงงาน อุตสาหกรรม บริษัท ห้างร้านใหญ่ๆ เพราะในพื้นที่ไม่มีโรงงานอุตสาหกรรมที่มีการจ้างแรงงานเยอะ พื้นที่ส่วนมากเป็นที่อยู่อาศัย ปัญหาที่ยังไม่สามารถแก้ไขได้

๗. ศาสนา ประเพณี วัฒนธรรม

๗.๑ การนับถือศาสนา

ประชาชนตำบลนครป่าหมากส่วนใหญ่ ร้อยละ ๙๙ นับถือศาสนาพุทธ และมีวัดในตำบล จำนวน ๗ แห่ง ดังนี้

ลำดับที่	ชื่อสถาบันทางศาสนา	โบสถ์	สถานที่ตั้ง	หมายเหตุ
๑	วัดบึงลำ	๑	หมู่ ๑ บ้านบึงลำ	
๒	วัดสามเรือน	๑	หมู่ ๓ บ้านสามเรือน	
๓	วัดกรุงศรีเจริญ	๑	หมู่ ๖ บ้านโกรงเกรง	
๔	วัดแหลมพระธาตุ	-	หมู่ ๙ บ้านแหลมพระธาตุ	
๕	วัดดงพยอม	-	หมู่ ๑๑ บ้านดงพยอม	
๖	วัดศรีบุญมาภิการาม	-	หมู่ ๑๐ บ้านแหลมครก	
๗	วัดโกรงเกรงเหนือ	-	หมู่ ๑๓ บ้านโกรงเกรง	

๗.๒ ประเพณีและงานประจำปี

งานประจำปีสมโภชหลวงพ่อหรั่ง

งานประจำปีสมโภชหลวงพ่อหรั่ง จัดเป็นประจำทุกปีจนกลายเป็นงานประจำปีของชุมชนบ้านบางกระน้อย เริ่มครั้งแรก ปี พ.ศ. ๒๕๓๙ ตรงกับวันที่ ๒๘ - ๒๙ มกราคม ของทุกปี หลวงพ่อหรั่งมรณภาพเมื่อปี พ.ศ. ๒๕๓๖ หลวงพ่อหรั่งมรณภาพที่โรงพยาบาลพุทธชินราช หลังจากที่ท่านมรณภาพแล้ว ลูกศิษย์ของท่านก็ได้นำร่างอันไว้ริฎญาณของท่านมาไว้ที่วิหาร ที่ชาวบ้านร่วมใจกันสร้าง เพื่อให้ลูกศิษย์หรือประชาชนมากราบไว้ขอพรและร่วมกันดูแลรักษามาจนปัจจุบันนี้

งานประเพณีแห่เทียนพรรษา

งานแห่เทียนพรรษา ๙ วัด ก่อนวันเข้าพรรษา ๑ วัน เป็นประเพณีการทำบุญวันเข้าพรรษา ซึ่งชาวบ้านร่วมตัวกันและร่วมทำบุญด้วยการซื้อเทียนเพื่อจะเอาไปถวายตามวัด เป็นการทำบุญเพื่อให้แสงสว่างแก่ตนเอง ซึ่งเป็นความเชื่อว่าการทำบุญด้วยเทียนนั้น จะทำให้ชีวิตราบรื่น รุ่งเรือง เพราะว่าแสงเทียนเป็นแสงที่สว่าง สามารถนำทางชีวิตให้เจอแต่สิ่งดี ๆ ซึ่งคนเราสามารถเลือกทำสิ่งนี้ได้ ก็จะทำให้เกิดความสุขทางใจและยึดเป็นประเพณีสืบมา

งานประเพณีเลี้ยงศาลเจ้าพ่อเกษร

งานทำบุญเลี้ยงศาลเจ้าพ่อเกษร เริ่มทำกันมานานมากแล้ว ตรงกับเดือน ๖ ขึ้น ๖ ค่ำ ของทุกปี เป็นประเพณีความเชื่อของคนในชุมชนที่ทำด้วยใจศรัทธา และยึดถือเป็นประเพณีกันมาเพื่อเป็นเครื่องยึดเหนี่ยวจิตใจ ทำให้เกิดความสบายใจของคนในชุมชน

๗.๓ ภูมิปัญญาท้องถิ่น ภาษาถิ่น

ประชาชนในตำบลนครป่าหมาก ได้สืบสานภูมิปัญญาท้องถิ่น ได้แก่ การทำกล้วยตากด้วยพลังงานแสงอาทิตย์ ความรู้ด้านสมุนไพร ความรู้ด้านจักรสาน ความรู้ด้านช่างไม้

๗.๔ สินค้าพื้นเมืองและของที่ระลึก

ประชาชนในเขตตำบลนครป่าหมาก ได้ผลิตของใช้พื้นเมืองขึ้นใช้ในครัวเรือนและเหลือเอาไว้จำหน่ายบ้าง ได้แก่ ผ้าที่ทอจากผ้าฝ้ายและผ้าไหม เครื่องจักรสานที่ทำจากไม้ไผ่ ไม้กวาดจากทางมะพร้าว น้ำยาล้างจาน ผลิตภัณฑ์จากกล้วย เป็นต้น

๘. ทรัพยากรธรรมชาติ

๘.๑ น้ำที่ใช้ในการอุปโภค-บริโภค เป็นน้ำที่ได้จากน้ำฝน แหล่งน้ำสาธารณะ และน้ำดิบจากแม่น้ำ ซึ่งจะต้องนำมาผ่านกระบวนการของระบบประปา สำหรับน้ำใต้ดินมีปริมาณน้อย ไม่สามารถนำขึ้นมาใช้ให้พอเพียงได้ และบางแห่งเค็ม ไม่สามารถใช้ดื่มและอุปโภคได้

๘.๒ ป่าไม้ ในเขตอบต. ไม่มีป่าไม้

๘.๓ ภูเขา ในเขตอบต. ไม่มีภูเขา

๘.๔ คุณภาพของทรัพยากรธรรมชาติในพื้นที่ของตำบลนครป่าหมากส่วนมากเป็นพื้นที่สำหรับเพาะปลูก ที่อยู่อาศัย ร้านค้า สถานประกอบการ ตามลำดับ และมีพื้นที่เพียงเล็กน้อยที่เป็นพื้นที่สาธารณะ ทรัพยากรธรรมชาติในพื้นที่ ก็ได้แก่ ดิน น้ำ ต้นไม้ อากาศที่ไม่มีมลพิษ ปัญหาด้านขยะ การแก้ไขปัญหาอบต.ได้จัดทำโครงการเพื่อแก้ปัญหาให้กับประชาชนและเป็นไปตามความต้องการของประชาชนเช่นโครงการปลูกต้นไม้ในวันสำคัญต่างๆ ในพื้นที่ของตนเองและที่สาธารณะรวมทั้งปรับปรุงสภาพภูมิทัศน์ของเมืองให้ร่มรื่น สวยงาม ให้เป็นเมืองน่าอยู่ เป็นที่พักผ่อนหย่อนใจของประชาชน