บทที่ ๓
แผนยุทธศาสตร์ของเทศบาลตำบลสนามคลี
พ.ศ. ๒๕๕๙-๒๕๖๑

วิเคราะห์ศักยภาพการพัฒนาท้องถิ่น

3.1 กรอบแนวคิดในการจัดทำยุทธศาสตร์การพัฒนา

<u>นโยบายของรัฐบาล</u>

สรุปนโยบายของคณะรัฐมนตรี
พล.อ.ประยุทธ์ จันทร์โอชา

แถลงต่อรัฐสภา

วันที่ ๑๒ กันยายน ๒๕๕๗

พล.อ.ประยุทธ์ จันทร์โอชา หัวหน้าคณะรักษาความสงบแห่งชาติ (คสช.) กล่าวในรายการ "คืนความสุขให้คนในชาติ"ออกอากาศทางโทรทัศน์รวมการเฉพาะกิจแห่งประเทศไทย ว่า สำหรับวิสัยทัศน์ คสช. ได้กำหนดไว้ตามแผนพัฒนาเศรษฐกิจและสังคมแห่งชาติฉบับที่ ๑๑ คือสังคมจะต้องอยู่ร่วมกันอย่างมีความสุข ความเสมอภาค เป็นธรรม และมีภูมิคุ้มกันต่อการเปลี่ยนแปลง

ยุทธศาสตร์หลักที่ คสช. ยึดถือเป็นแนวทางในปัจจุบัน มีทั้งหมด ๙ ด้านดังนี้

๑. ยุทธศาสตร์การสร้างความเป็นธรรมในสังคม
๒. ยุทธศาสตร์การพัฒนาคนสู่สังคมแห่งการเรียนรู้ตลอดชีวิตอย่างยั่งยืน
๓. ยุทธศาสตร์การสร้างความเข้มแข็งภาคการเกษตร ความมั่นคงทางพลังงานและอาหาร
๔. ยุทธศาสตร์การปรับโครงสร้างเศรษฐกิจสู่การเติบโตอย่างมีคุณภาและยั่งยืน
๕. ยุทธศาสตร์การสร้างความเชื่อมโยงในภูมิภาค เพื่อความมั่นคงทางเศรษฐกิจและสังคม
๖. ยุทธศาสตร์การจัดการทรัพย์ยากรธรรมชาติและสิ่งแวดล้อมอย่างยั่งยืน
๗. ยุทธศาสตร์การปรับปรุงเปลี่ยนแปลงโครงสร้างการบริหารงานของรัฐวิสาหกิจ เพื่อให้เกิดประโยชน์ต่อประชาชนในการใช้บริการอย่างแท้จริง
๘. ยุทธศาสตร์การปรับปรุงระบบโทรคมนาคมเทคโนโลยีของชาติให้เกิดความมั่นคงอย่างยั่งยืนในอนาคตให้ทัดเทียมในอาเซียนและประชาคมโลก
๙. ยุทธศาสตร์การป้องกันและปราบปรามการทุจริตคอรัปชั่นอย่างยิ่งยืน

๑. ยุทธศาสตร์การสร้างความเป็นธรรมในสังคม

๑.๑ การสร้างความมั่นคงทางเศรษฐกิจและสังคมให้ทุกคนในสังคมไทยควบคู่กับการเสริมสร้างขีดความสามารถในการจัดการความเสี่ยงและสร้างโอกาสในชีวิตให้แก่ตนเอง

๑.๒ การจัดบริการทางสังคมให้ทุกคนตามสิทธิขั้นพื้นฐานเน้นการสร้างภูมิคุ้มกันระดับปัจเจกและสร้างการมีส่วนร่วมในกระบวนการตัดสินใจในการพัฒนาประเทศ

๑.๓ การเสริมสร้างพลังให้ทุกภาคส่วนสามารถเพิ่มทางเลือกการใช้ชีวิตในสังคมและมีส่วนร่วมในเชิงเศรษฐกิจ สังคม และการเมืองได้อย่างมีคุณค่าและศักดิ์ศรี

๑.๔ การสานสร้างความสัมพันธ์ของคนในสังคมให้มีคุณค่าร่วมและตระหนักถึงผลประโยชน์ของสังคมและเสริมสร้างการบริหารราชการแผ่นดินที่มีประสิทธิภาพ โปร่งใส มีระบบตรวจสอบและการรับผิดชอบที่รัดกุม

๒. ยุทธศาสตร์การพัฒนาคนสู่สังคมแห่งการเรียนรู้ตลอดชีวิตอย่างยั่งยืน

๒.๑ การปรับโครงสร้างและการกระจายตัวประชากรให้เหมาะสม

๒.๒ การพัฒนาคุณภาพคนไทยให้มีภูมิคุ้มกันต่อการเปลี่ยนแปลง

๒.๓ การส่งเสริมการลดปัจจัยเสี่ยงด้านสุขภาพอย่างเป็นองค์รวม

๒.๔ การส่งเสริมการเรียนรู้ตลอดชีวิต

๒.๕ การเสริมสร้างความเข้มแข็งของสถาบันทางสังคม

๓. ยุทธศาสตร์ความเข้มแข็งภาคเกษตร ความมั่นคงของอาหารและพลังงาน

๓.๑ การพัฒนาทรัพยากรธรรมชาติที่เป็นฐานการผลิตภาคเกษตรให้เข้มแข็งและยั่งยืน

๓.๒ การเพิ่มประสิทธิภาพและศักยภาพการผลิตภาคเกษตร

๓.๓ การสร้างมูลค่าเพิ่มผลผลิตทางการเกษตรตลอดห่วงโซ่การผลิต

๓.๔ การสร้างความมั่นคงในอาชีพและรายได้ให้แก่เกษตรกร

๓.๕ การสร้างความมั่นคงด้านอาหารและพัฒนาพลังงานชีวภาพในระดับครัวเรือนและชุมชน

๓.๖ การสร้างความมั่นคงด้านพลังงานชีวภาพเพื่อสนับสนุนการพัฒนาประเทศและความเข้มแข็งภาคเกษตร

๓.๗ การปรับระบบบริหารจัดการภาครัฐเพื่อเสริมสร้างความมั่นคงด้านอาหารและพลังงาน

๔. ยุทธศาสตร์การปรับโครงสร้างเศรษฐกิจสู่การเติบโตอย่างมีคุณภาพและยั่งยืน

๔.๑ การปรับโครงสร้างเศรษฐกิจสู่การพัฒนาที่มีคุณภาพและยั่งยืน

๔.๒ การพัฒนาวิทยาศาสตร์ เทคโนโลยี วิจัย และนวัตกรรม

๔.๓ การพัฒนาขีดความสามารถในการแข่งขันที่มีประสิทธิภาพ เท่าเทียม และเป็นธรรม

๔.๔ การบริหารจัดการเศรษฐกิจส่วนรวมอย่างมีเสถียรภาพ

๕. ยุทธศาสตร์การสร้างความเชื่อมโยงกับประเทศในภูมิภาคเพื่อความมั่นคงทางเศรษฐกิจและสังคม

๕.๑ การพัฒนาความเชื่อมโยงด้านการขนส่งและระบบโลจิสติกส์ภายใต้กรอบความร่วมมือในอนุภูมิภาคต่าง ๆ

๕.๒ การพัฒนาฐานลงทุนโดยเพิ่มขีดความสามารถในการแข่งขันระดับอนุภูมิภาค

๕.๓ การสร้างความพร้อมในการเข้าสู่ประชาคมอาเซียน

๕.๔ การเข้าร่วมเป็นภาคีความร่วมมือระหว่างประเทศและภูมิภาคภายใต้บทบาทที่สร้างสรรค์เป็นทางเลือกในการดาเนินนโยบายระหว่างประเทศในเวทีโลก

๕.๕ การสร้างความเป็นหุ้นส่วนทางเศรษฐกิจในภูมิภาคด้านการพัฒนาทรัพยากรมนุษย์ การเคลื่อนย้ายแรงงานและการส่งเสริมแรงงานไทยในต่างประเทศ

๕.๖ การมีส่วนร่วมอย่างสำคัญในการสร้างสังคมนานาชาติที่มีคุณภาพชีวิต ป้องกันภัยจากการก่อการร้ายและอาชญากรรม ยาเสพติด ภัยพิบัติ และการแพร่ระบาดของโรคภัย

๕.๗ การเสริมสร้างความร่วมมือที่ดีระหว่างประเทศในการสนับสนุนการเจริญเติบโตทางเศรษฐกิจอย่างมีจริยธรรมและไม่ส่งผลกระทบต่อสิ่งแวดล้อม พร้อมทั้งเปิดรับความร่วมมือกับองค์กรระหว่างประเทศที่ไม่แสวงหากาไร

๕.๘ การเร่งรัดการใช้ประโยชน์จากข้อตกลงการค้าเสรีที่มีผลบังคับใช้แล้ว

๕.๙ การส่งเสริมให้ประเทศไทยเป็นฐานการลงทุน และการประกอบธุรกิจในเอเชียรวมทั้งเป็นฐานความร่วมมือในการพัฒนาภูมิภาค

๕.๑๐ การปรับปรุงและเสริมสร้างความเข้มแข็งของภาคีการพัฒนาภายในประเทศ ตั้งแต่ระดับชุมชนท้องถิ่น

๖. ยุทธศาสตร์การจัดการทรัพยากรธรรมชาติและสิ่งแวดล้อมอย่างยั่งยืน

๖.๑ การอนุรักษ์ ฟื้นฟู และสร้างความมั่นคงของฐานทรัพยากรธรรมชาติและสิ่งแวดล้อม

๖.๒ การปรับกระบวนทัศน์การพัฒนาและขับเคลื่อนประเทศเพื่อเตรียมพร้อมไปสู่การเป็นเศรษฐกิจและสังคมคาร์บอนต่ำและเป็นมิตรกับสิ่งแวดล้อม

๖.๓ การยกระดับขีดความสามารถในการรองรับและปรับตัวต่อการเปลี่ยนแปลงสภาพภูมิอากาศ เพื่อให้สังคมมีภูมิคุ้มกัน

๖.๔ การเตรียมความพร้อมรองรับกับภัยพิบัติทางธรรมชาติ

๖.๕ การสร้างภูมิคุ้มกันด้านการค้าจากเงื่อนไขด้านสิ่งแวดล้อมและวิกฤตจากการเปลี่ยนแปลงสภาพภูมิอากาศ

๖.๖ การเพิ่มบทบาทประเทศไทยในเวทีประชาคมโลกที่เกี่ยวข้องกับกรอบความตกลงและพันธกรณีด้านสิ่งแวดล้อมระหว่างประเทศ

๖.๗ การควบคุมและลดมลพิษ

๖.๘ การพัฒนาระบบการบริหารจัดการทรัพยากรธรรมชาติและสิ่งแวดล้อมให้มีประสิทธิภาพ โปร่งใสและเป็นธรรมอย่างบูรณาการ

๗. ยุทธศาสตร์ในการ เปลี่ยนแปลงโครงสร้างการบริหารงานของรัฐวิสาหกิจให้เปิดประโยชน์กับประชาชนในการใช้บริการอย่างทั่วถึง

๘. ยุทธศาสตร์ในการปรับปรุงระบบโทรคมนาคม เทคโนโลยีของชาติให้เกิดความมั่นคงและยั่งยืนในอนาคตให้ทัดเทียมอาเซียนและประชาชาคมโลก

๙. ยุทธศาสตร์ในการป้องกันและปราบปรามการทุจริต คอร์รัปชั่นอย่างยั่งยืน

ปัญหาของคนไทยที่ต้องพัฒนาอย่างเร่งด่วน การกำหนดค่านิยมหลักของคนไทยให้ชัดเจนขึ้น เพื่อสร้างสรรค์ประเทศไทยให้เข้มแข็ง ๑๒ ข้อ ดังนี้

๑. มีความรักชาติ ศาสนา พระมหากษัตริย์ สามสถาบันหลักของชาติในปัจจุบัน

๒. ซื่อสัตย์ เสียสละ อดทน มีอุดมการณ์ในสิ่งที่ดีงามเพื่อส่วนรวม

๓. กตัญญูต่อพ่อ แม่ ผู้ปกครอง ครูบาอาจารย์

๔. ใฝ่หาความรู้หมั่นศึกษาเล่าเรียนทั้งทางตรงและทางอ้อม

๕. รักษาวัฒนธรรมไทยอย่างดีงาม

๖. มีศีลธรรม รักษาความสัตย์ หวังดีต่อผู้อื่นและเผื่อแผ่แบ่งปัน

๗. เข้าใจ เรียนรู้การเป็นประชาธิปไตยอันมีพระมหากษัตริย์เป็นประมุขที่ถูกต้อง

๘. มีระเบียบวินัย เคารพกฎหมาย ผู้น้อยรู้จักการเคารพผู้ใหญ่

๙. มีสติ รู้คิด รู้ทำ รู้ปฏิบัติ ตามพระราชดำรัสของพระบาทสมเด็จพระเจ้าอยู่หัว

๑๐. รู้จักดำรงตนโดยใช้ปรัชญาเศรษฐกิจพอเพียงตามพระราชดำรัสของพระบาทสมเด็จพระเจ้าอยู่หัว รู้จักอดออมไว้ใช้เมื่อยามจำเป็น มีไว้พอกินพอใช้ ถ้าเหลือก็แจกจ่ายและขยายกิจการเมื่อมีความพร้อมโดยมีภูมิคุ้มกันที่ดี

๑๑. ความเข้มแข็งทั้งร่ายกายและในจิตใจ ไม่ยอมแพ้ต่ออำนาจฝ่ายต่ำหรือกิเลศ มีความละอายเกรงกลัวต่อบาปตามหลักศาสนา

๑๒. คำนึงถึงผลประโยชน์ส่วนรวม และต่อชาติมากกว่าผลประโยชน์ของตัวเอง

<u>การพัฒนาตามแผนพัฒนาเศรษฐกิจและสังคมแห่งชาติ ฉบับที่ ๑๑ (พ.ศ. ๒๕๕๕ -๒๕๕๙)</u>

วิสัยทัศน์ พันธกิจและเป้าหมายของแผนพัฒนาฯ ฉบับที่ ๑๑

แผนพัฒนาฉบับที่ ๑๑ เป็นแผนยุทธศาสตร์ที่ชี้นำทิศทางการพัฒนาประเทศระยะกลางเพื่อมุ่งสู่วิสัยทัศน์ระยะยาว ที่ทุกภาคส่วนในสังคมไทยได้เห็นพ้องร่วมกันกำหนดเป็นวิสัยทัศน์ปี พ.ศ. ๒๕๗๐ ซึ่งกำหนดไว้ว่า "คนไทยภาคภูมิใจในความเป็นไทย มีมิตรไมตรีบนวิถีชีวิตแห่งความพอเพียง ยึดมั่นในวัฒนธรรมประชาธิปไตยและหลักธรรมาภิบาล การบริการสาธารณะชั้นพื้นฐานที่ทั่วถึง มีคุณภาพ สังคมมีปลอดภัยและมั่นคง อยู่ในสภาวะแวดล้อมที่ดี เกื้อกูลและเอื้ออาทรซึ่งกันและกัน ระบบการผลิตเป็นมิตรกับสิ่งแวดล้อม มีความมั่นคงด้านอาหารและพลังงาน อยู่บนฐานเศรษฐกิจที่พึ่งตนเองและแข่งขันได้ในเวทีโลก สามารถอยู่ในประชาคมภูมิภาคและโลกได้อย่างมีศักดิ์ศรี"

วิสัยทัศน์และพันธกิจ

การพัฒนาประเทศในระยะ ๕ ปี ของแผนพัฒนาฯ ฉบับที่ ๑๑ ได้กำหนด วิสัยทัศน์ พันธกิจ วัตถุประสงค์และเป้าหมาย ยุทธศาสตร์และแนวทางการพัฒนาที่มีลำดับความสำคัญสูงสุด ดังนี้

<u>วิสัยทัศน์</u>

"สังคมอยู่ร่วมกันอย่างมีความสุข ด้วยความเสมอภาค เป็นธรรม และมีภูมิคุ้มกันต่อการเปลี่ยนแปลง"

<u>พันธกิจ</u>

๑. สร้างสังคมเป็นธรรมและเป็นสังคมที่มีคุณภาพ ทุกคนมีความมั่นคงในชีวิตได้รับ ความคุ้มครองทางสังคมที่มีคุณภาพอย่างทั่วถึงและเท่าเทียม มีโอกาสเข้าถึงทรัพยากรและกระบวนการยุติธรรมอย่างเสมอภาค

ทุกภาคส่วนได้รับการเสริมพลังให้สามารถมีส่วนร่วมในกระบวนการพัฒนา ภายใต้ระบบบริหารจัดการภาครัฐที่โปร่งใส เป็นธรรมพัฒนาฐานการผลิตและบริการให้เข้มแข็งและมีเสถียรภาพบนฐานความรู้และความสร้างสรรค์ของคนไทย

๒. พัฒนาคุณภาพคนไทยให้มีคุณธรรม เรียนรู้ตลอดชีวิต มีทักษะและการดารงชีวิต อย่างเหมาะสมในแต่ละช่วงวัย สถาบันทางสังคมและชุมชนท้องถิ่นมีความเข้มแข็ง สามารถปรับตัวรู้เท่าทัน กับการเปลี่ยนแปลง

๓. พัฒนาฐานการผลิตและบริการให้เข้มแข็งและมีคุณภาพบนฐานความรู้ ความคิดสร้างสรรค์ และภูมิปัญญา สร้างความมั่นคงด้านอาหารและพลังงาน ปรับโครงสร้างการผลิตและการบริโภคให้เป็นมิตร กับสิ่งแวดล้อม พร้อมสร้างความเชื่อมโยงกับประเทศในภูมิภาคเพื่อความมั่นคงทางเศรษฐกิจและสังคม

๔. สร้างความมั่นคงของฐานทรัพยากรธรรมชาติและสิ่งแวดล้อม สนับสนุนการมีส่วนร่วม ของชุมชนรวมทั้งสร้างภูมิคุ้มกันเพื่อรองรับผลกระทบจาการเปลี่ยนแปลงสภาพภูมิอากาศและภัยพิบัติ ทางธรรมชาติ

<u>ยุทธศาสตร์การพัฒนาประเทศ</u>

การพัฒนาประเทศให้คนในสังคมอยู่ร่วมกันอย่างสงบสุข เศรษฐกิจเจริญเติบโตอย่างมีคุณภาพและยั่งยืน ภายใต้กระแสการเปลี่ยนแปลงทั้งภายนอกและภายในประเทศที่ปรับเปลี่ยนเร็วคาดการณ์ได้ยากและซับซ้อนมากยิ่งขึ้น การพัฒนาในระยะแผนพัฒนาฯ ฉบับที่ ๑๑ จึงจำเป็นต้องกำหนดทิศทาง และยุทธศาสตร์การพัฒนาที่เหมาะสม โดยเร่งสร้างภูมิคุ้มกันเพื่อปูองกันปัจจัยเสี่ยงและเสริมรากฐานของประเทศด้านต่างๆ ให้เข้มแข็งควบคู่กับการให้ความสำคัญกับการพัฒนาคนและสังคมไทยให้มีคุณภาพ ก้าวทันต่อการเปลี่ยนแปลง มีโอกาสการเข้าถึงทรัพยากรและได้รับประโยชน์จากการพัฒนาเศรษฐกิจและสังคมอย่างเป็นธรรม รวมทั้งสร้างโอกาสทางเศรษฐกิจด้วยฐานความรู้และความคิดสร้างสรรค์บนพื้นฐานการผลิตและการบริโภคที่เป็นมิตรต่อสิ่งแวดล้อมอันจะนาไปสู่การพัฒนาประเทศที่มั่นคงและยั่งยืน มียุทธศาสตร์ การพัฒนาที่สำคัญในระยะแผนพัฒนาฯ ฉบับที่ ๑๑ ดังนี้

๑. ยุทธศาสตร์การสร้างความเป็นธรรมในสังคม มุ่งสร้างภูมิคุ้มกันตั้งแต่ระดับปัจเจกครอบครัว และชุมชน เพื่อให้เป็นสังคมที่มีคุณภาพ สามารถปรับตัวเข้ากับการเปลี่ยนแปลงและบริหารจัดการความเสี่ยงได้อย่างมีประสิทธิภาพ โดยให้ความสำคัญกับการสร้างความมั่นคงทางเศรษฐกิจและสังคมให้ทุกคนในสังคมไทยสามารถเข้าถึงบริการทางสังคมที่มีคุณภาพ ได้รับการคุ้มครองทางสังคมที่ครอบคลุมทั่วถึง และมีคุณภาพเท่าเทียมกันมีโอกาสเข้าถึงทรัพยากรและโครงสร้างพื้นฐานในการสร้างอาชีพและรายได้ที่มั่นคง สามารถเข้าถึงกระบวนการยุติธรรมอย่างเสมอภาค ได้รับการคุ้มครองสิทธิผลประโยชน์และความมั่นคงปลอดภัยในชีวิตและทรัพย์สินอย่างเท่าเทียม และสามารถดารงชีวิตอยู่ได้อย่างมีศักดิ์ศรี ภายใต้ระบบบริหารจัดการภาครัฐที่โปร่งใสยึดประโยชน์ส่วนรวม และเปิดโอกาสการมีส่วนร่วมของประชาชนทุกภาคส่วน ในกระบวนการพัฒนาประเทศ

๒. ยุทธศาสตร์การพัฒนาคนสู่สังคมแห่งการเรียนรู้ตลอดชีวิตอย่างยั่งยืน มุ่งเตรียมคน ให้พร้อมรับการเปลี่ยนแปลง โดยให้ความสำคัญกับการพัฒนาคุณภาพคนไทยทุกช่วงวัยให้มีภูมิคุ้มกัน เพื่อเข้าสู่สังคมแห่งการเรียนรู้ตลอดชีวิตอย่างยั่งยืน ยึดหลักปรัชญาเศรษฐกิจพอเพียงมาเสริมสร้างศักยภาพของคน ในทุกมิติให้ความพร้อมด้านร่างกายที่สมบูรณ์แข็งแรง มีสติปัญญาที่รอบรู้ และมีจิตใจที่สานึกในคุณธรรม จริยธรรม มีความเพียร และรู้คุณค่าความเป็นไทย มีโอกาสและสามารถเรียนรู้ตลอดชีวิต ควบคู่ กับการเสริมสร้างสภาพแวดล้อมในสังคมและสถาบันทางสังคมให้เข้มแข็งและเอื้อต่อการพัฒนาคน รวมทั้งส่งเสริมการพัฒนาชุมขนท้องถิ่นให้เข้มแข็ง และสามารถสร้างภูมิคุ้มกันให้คนในชุมชน และเป็นพลังทางสังคมในการพัฒนาประเทศ

๓. ยุทธศาสตร์ความเข้มแข็งภาคเกษตร ความมั่นคงของอาหารและพลังงาน ให้ความสำคัญกับการบริหารจัดการทรัพยากรธรรมชาติที่เป็นฐานการผลิตภาคเกษตรให้เข้มแข็งและสามารถ ใช้ประโยชน์ได้อย่างยั่งยืน เพื่อให้ภาคเกษตรเป็นฐานการผลิตอาหารและพลังงานที่มีความมั่นคง โดยการเพิ่มประสิทธิภาพและศักยภาพการผลิตภาคเกษตร สนับสนุนการวิจัยและพัฒนาพันธุ์พืช พันธุ์สัตว์ และสัตว์น้ำ รวมถึง

เทคโนโลยีการเกษตรที่เหมาะสมและเป็นมิตรกับสิ่งแวดล้อม ส่งเสริมการสร้างมูลค่าเพิ่มสินค้าเกษตร อาหาร และพลังงาน บนพื้นฐานของภูมิปัญญาท้องถิ่นและความรู้สร้างสรรค์ การสร้างความมั่นคงในอาชีพและรายได้ให้แก่เกษตรกรตามหลักปรัชญาของเศรษฐกิจพอเพียง ขณะเดียวกัน ให้ความสำคัญ กับการสร้างความมั่นคงด้านอาหารและพลังงานชีวภาพทั้งในระดับครัวเรือน ชุมชน และประเทศ เพื่อสร้างภูมิคุ้มกันให้ภาคเกษตรสามารถพึ่งตนเองได้และเผชิญกับปัจจัยเสี่ยงต่างๆ ได้อย่างมั่นคง

๔. ยุทธศาสตร์การปรับโครงสร้างเศรษฐกิจสู่การเติบโตอย่างมีคุณภาพและยั่งยืน ให้ความสำคัญกับการปรับโครงสร้างเศรษฐกิจ โดยใช้วิทยาศาสตร์ เทคโนโลยี นวัตกรรม ความสร้างสรรค์ ตลอดจนภูมิปัญญาท้องถิ่นเป็นพื้นฐานสำคัญในการขับเคลื่อนสู่การพัฒนาที่มีคุณภาพและยั่งยืน ภายใต้ปัจจัยสนับสนุนที่เอื้ออานวยและระบบการแข่งขันที่เป็นธรรม เพื่อสร้างภูมิคุ้มกันให้กับประเทศ มุ่งปรับโครงสร้างการค้าและการลงทุนให้สอดคล้องกับความต้องการของตลาดทั้งภายในและต่างประเทศ สร้างมูลค่าเพิ่ม ให้กับสาขาบริการที่มีศักยภาพบนพื้นฐานของนวัตกรรมและความคิดสร้างสรรค์ พัฒนาธุรกิจสร้างสรรค์ และเมืองสร้างสรรค์ เพิ่มผลิตภาพของภาคเกษตร และสร้างมูลค่าเพิ่มด้วยเทคโนโลยีและกระบวนการผลิต ที่เป็นมิตรกับสิ่งแวดล้อม พัฒนาภาคอุตสาหกรรมสู่อุตสาหกรรมฐานความรู้เชิงสร้างสรรค์และเป็นมิตร ต่อสิ่งแวดล้อม พัฒนาโครงสร้างพื้นฐานและระบบโลจิสติกส์ สร้างความมั่นคงด้านพลังงาน ควบคู่ไปกับ การปฏิรูปกฎหมาย และกฎ ระเบียบต่างๆ ทางเศรษฐกิจ และบริหารจัดการเศรษฐกิจส่วนรวม อย่างมีประสิทธิภาพ เพื่อให้เป็นฐานเศรษฐกิจของประเทศที่เข้มแข็งและขยายตัวอย่างมีคุณภาพ

๕. ยุทธศาสตร์การสร้างความเชื่อมโยงกับประเทศในภูมิภาคเพื่อความมั่นคงทางเศรษฐกิจ และสังคม มุ่งเชื่อมโยงมิติของการพัฒนาเศรษฐกิจภายในประเทศกับมิติของความร่วมมือกับ

ประเทศในภูมิภาคต่างๆ บนพื้นฐานของการพึ่งพาซึ่งกันและกัน และมีภูมิคุ้มกันต่อกระแสการเปลี่ยนแปลงจากภายนอก โดยให้ความสำคัญกับการพัฒนาฐานการผลิตและการลงทุนของประเทศให้เชื่อมโยงกับประเทศเพื่อนบ้าน และภูมิภาคเอเชียตะวันออกเฉียงใต้ รวมทั้งเชื่อมโยงกับการผลิตในประเทศ พัฒนาความร่วมมือแบบหุ้นส่วนการพัฒนาที่ยั่งยืนบนพื้นฐานของผลประโยชน์ร่วมกันทั้งในระดับอนุภูมิภาคและภูมิภาค และสร้างปฏิสัมพันธ์ในความร่วมมือระหว่างประเทศอย่างสร้างสรรค์ เตรียมความพร้อมประเทศไทยในการเข้าสู่ประชาคมอาเซียน ให้ความสำคัญกับการพัฒนากาลังคนในทุกภาคส่วนให้มีทักษะที่ทันต่อการเปลี่ยนแปลง ควบคู่ไปกับ การพัฒนาการเชื่อมโยงด้านขนส่งและระบบโลจิสติกส์ภายใต้กรอบร่วมมืออนุภูมิภาค ปรับปรังกฎ ระเบียบการขนส่งคนและสินค้าเพื่อลดต้นทุนการดาเนินธุรกิจและเสริมสร้างความเข้มแข็งของภาคีการพัฒนาภายในประเทศตั้งแต่ระดับชุมชนท้องถิ่นให้ก้าวหน้าทันการเปลี่ยนแปลง

๖. ยุทธศาสตร์การจัดการทรัพยากรธรรมชาติและสิ่งแวดล้อมอย่างยั่งยืน มุ่งบริหารจัดการทรัพยากรธรรมชาติและสิ่งแวดล้อมให้เพียงพอต่อการรักษาสมดุลของระบบนิเวศบนพื้นฐานของการมีส่วนร่วมของชุมชนในการดูแล รักษาและใช้ประโยชน์ ควบคู่ไปกับการเตรียมความพร้อมรองรับการเปลี่ยนแปลงสภาพภูมิอากาศและภัยพิบัติทางธรรมชาติเพื่อให้สังคมมีภูมิคุ้มกัน สามารถสนับสนุนการพัฒนาเศรษฐกิจ และยกระดับคุณภาพชีวิตให้คนในสังคมไทย โดยให้ความสำคัญกับการอนุรักษ์ ฟื้นฟู และสร้างความมั่นคงของฐานทรัพยากรธรรมชาติและสิ่งแวดล้อม ปรับกระบวนทัศน์การพัฒนาและขับเคลื่อนประเทศไปสู่การเป็นเศรษฐกิจและสังคมคาร์บอนต่ำและเป็นมิตรกับสิ่งแวดล้อม ยกระดับขีดความสามารถในการรับมือและปรับตัวต่อการเปลี่ยนแปลงสภาพภูมิอากาศและภัยพิบัติทางธรรมชาติ ควบคุมและลดมลพิษ และพัฒนาระบบการบริหารจัดการทรัพยากรธรรมชาติและสิ่งแวดล้อมให้มีประสิทธิภาพ โปร่งในและเป็นธรรมอย่างบูรณาการ สร้างภูมิคุ้มกันด้านการค้าจากเงื่อนไขด้านสิ่งแวดล้อมและวิกฤตภาวะโลกร้อน และเพิ่มบทบาทประเทศไทย ในเวทีประชาคมโลกที่เกี่ยวข้องกับกรอบความตกลงและพันธกรณีด้านสิ่งแวดล้อมระหว่างประเทศ

<u>ยุทธศาสตร์การพัฒนาของกลุ่มจังหวัดภาคเหนือตอนล่าง ๑</u>
<u>(พิษณุโลก เพชรบูรณ์ ตาก สุโขทัย อุตรดิตถ์)</u>

วิสัยทัศน์

"ศูนย์กลางการบริการสี่แยกอินโดจีน"

พันธกิจ

๑. ยกระดับรายได้และกระจายรายได้ ควบคู่ไปกับการสร้างสังคมที่มีคุณภาพอย่างยั่งยืน
๒. พัฒนาฐานการผลิตและบริการให้เข้มแข็งและมีเสถียรภาพบนพื้นฐานการพัฒนาผลิตภาพและการสร้างสรรค์
๓. สร้างความเชื่อมโยงด้านเศรษฐกิจและสังคมกับกลุ่มประเทศเพื่อนบ้าน

ประเด็นยุทธศาสตร์

๑. พัฒนากระบวนการผลิต การบริหารจัดการ การตลาดสินค้าเกษตรและสินค้าชุมชน
๒. พัฒนาโครงข่ายการค้า การลงทุน การบริหาร เครือข่ายคมนาคมขนส่งสี่แยกอินโดจีนและอาเซียน
๓. พัฒนาการท่องเที่ยวเชิงนิเวศ ประวัติศาสตร์ วัฒนธรรม กีฬาและสุขภาพ
๔. บริหารจัดการทรัพยากรธรรมชาติและสิ่งแวดล้อมอย่างยั่งยืน

เป้าประสงค์

๑. ผลผลิตการเกษตรมีคุณภาพ ปลอดภัยได้มาตรฐาน และมีมูลค่าเพิ่มที่ยั่งยืน
๒. เชื่อมโยงเส้นทางคมนาคมในกลุ่มจังหวัด ภูมิภาคและต่างประเทศเพื่อใช้ศักยภาพแหล่งที่ตั้งและความพร้อมของโครงสร้างพื้นฐานเชื่อมโยงกับเศรษฐกิจประเทศเพื่อนบ้าน
๓. พัฒนาการค้า การลงทุนและความร่วมมือชายแดนไทย-พม่า/ไทย-ลาว
๔. อนุรักษ์ ฟื้นฟูและพัฒนาการท่องเที่ยวเชิงวัฒนธรรม เชิงนิเวศ ประวัติศาสตร์ กีฬาและสุขภาพ
๕. บริหารจัดการทรัพยากรธรรมชาติและสิ่งแวดล้อมอย่างยั่งยืน

ตัวชี้วัด/ค่าเป้าหมาย

๑. จำนวนกลุ่มวิสาหกิจชุมชนที่ไดรับการถ่ายทอดความรู้
๒. จำนวนกลุ่มผู้ผลิตสินค้าเกษตรปลอดภัยเพิ่มขึ้น
๓. จำนวนผลิตภัณฑ์ชุมชนที่ได้รับมาตรฐาน
๔. เส้นทางเชื่อมโยง E-W-E-C ได้รับการพัฒนาเพิ่มขึ้น
๕. จำนวนเครือข่ายการค้าการลงทุนที่เชื่อมโยงกับกลุ่มประเทศอินโดจีน และประเทศสมาชิกอาเซียน
๖. มูลค่าการค้าชายแดนเพิ่มขึ้น
๗. จำนวนนักท่องเที่ยวเพิ่มขึ้น
๘. รายได้จากการท่องเที่ยวเพิ่มขึ้น
๙. จำนวนแหล่งท่องเที่ยวได้รับการอนุรักษ์ ฟื้นฟู
๑๐. จำนวนหมู่บ้านและชุมชนที่เข้ามามีส่วนร่วมในการอนุรักษ์และจัดการทรัพยากรธรรมชาติและสิ่งแวดล้อม
๑๑. จำนวนหมู่บ้านและชุมชนที่ได้รับการพัฒนาองค์ความรู้ในการอนุรักษ์และฟื้นฟูทรัพยากรธรรมชาติ
๑๒. จำนวนเครือข่ายหมู่บ้านที่มีการอนุรักษ์และฟื้นฟูทรัพยากรธรรมชาติอย่างยั่งยืน

กลยุทธ์

๑. พัฒนาและส่งเสริมกระบวนการผลิต การปรับปรุงคุณภาพ การแปรรูปและการบรรจุภัณฑ์โดยใช้เทคโนโลยีที่เหมาะสม

๒. พัฒนาการคมนาคมและระบบ Logistics

๓. พัฒนาและส่งเสริมการค้า การตลาด ทั้งภายในและต่างประเทศ

๔. ส่งเสริมการเตรียมความพร้อมรองรับประชาคมอาเซียน (AEC)

๕. เสริมสร้างสมรรถนะผู้ประกอบและการลงทุน

๖. ส่งเสริมพัฒนาและอนุรักษ์การท่องเที่ยว

๗. ส่งเสริมการตลาดเพื่อการท่องเที่ยว

๘. ส่งเสริมการพัฒนาองค์ความรู้เพื่อการท่องเที่ยวและบริการ

๙. พัฒนาสิ่งอำนวยความสะดวกเพื่อส่งเสริมการท่องเที่ยว

๑๐. ส่งเสริมการใช้ทรัพยากรธรรมชาติและสิ่งแวดล้อมเป็นฐานการผลิต/การค้า/การบริการอย่างมีคุณภาพและคุ้มค่า

๑๑. ส่งเสริมการใช้องค์ความรู้และภูมิปัญญาท้องถิ่น มีส่วนร่วมในการบริหารจัดการ

๑๒. พัฒนาประสิทธิภาพการบริหารจัดการอย่างเป็นระบบ

<u>ยุทธศาสตร์การพัฒนาจังหวัดพิษณุโลก (พ.ศ.๒๕๕๗-๒๕๖๐)</u>

วิสัยทัศน์จังหวัดพิษณุโลก

พิษณุโลก : เมืองบริการเศรษฐกิจและสังคมสี่แยกอินโดจีน

พันธกิจ

พัฒนาเพื่อเป็นเมืองบริการที่หลากหลาย (Service City) และมีความปลอดภัยสูง (Safety City)

เป้าประสงค์

๑. เป็นศูนย์กลางการบริการการค้าโลจิสก์ติกและการขนส่ง

๒. มีการบริหารจัดการสินค้าเกษตรอุตสาหกรรมที่มีคุณภาพ/มาตรฐาน และปลอดภัย

๓. เป็นศูนย์กลางด้านการท่องเที่ยว ศิลปวัฒนธรรม กีฬา และนันทนาการ ของภาคเหนือตอนล่าง

๔. เป็นศูนย์กลางด้านการศึกษา การบริการทางวิชาการ ด้านสุขภาพ และ ICT

๕. รักษาความสมบูรณ์ของระบบนิเวศน์ และอนุรักษ์ ฟื้นฟู ทรัพยากรธรรมชาติและสิ่งแวดล้อม

๖. เป็นเมืองที่มีความปลอดภัยในชีวิตและทรัพย์สิน และประชาชนมีคุณภาพชีวิตที่ดีอยู่ร่วมกัน

ยุทธศาสตร์ที่ ๑ : ศูนย์กลางการบริการการค้า โลจิสติกส์ และการขนส่ง

กลยุทธ์ : ๑. พัฒนาโครงข่ายการคมนาคมเพื่อเป็นศูนย์กลางการบริการการค้า การขนส่งสินค้าผู้โดยสารทางบก/อากาศ

๒. ส่งเสริมการเป็นศูนย์กลางการบริการการค้า การขนส่งสินค้า ผู้โดยสารทางบก/อากาศ

๓. ส่งเสริมและพัฒนาเทคโนโลยีและงานบริการให้ได้มาตรฐาน

๔. ส่งเสริมการเตรียมความพร้อมรองรับประชาคมอาเซียน

๕. มีศูนย์ข้อมูลและพื้นที่เพื่อสนับสนุนการเป็นศูนย์กลางการค้า โลจิสติกส์ และการขนส่ง

ยุทธศาสตร์ที่ ๒ : พัฒนากระบวนการผลิต การตลาด และการบริหารจัดการสินค้าเกษตรเชิงคุณภาพ

<u>กลยุทธ์</u> : ๑. บริหารจัดการสินค้าเกษตรให้มีคุณภาพมาตรฐานปลอดภัยเชื่อมโยงการตลาด และการแปรรูป

๒. เพิ่มประสิทธิภาพการบริหารจัดการองค์กรเกษตรกรและเกษตรกร

๓. บริหารจัดการทรัพยากรทางการเกษตรอย่างมีประสิทธิภาพและยั่งยืน

๔. พัฒนาโครงสร้างพื้นฐานและสิ่งอำนวยความสะดวกเพื่อการเกษตร

ยุทธศาสตร์ที่ ๓ : ส่งเสริมการดำเนินงานด้านการท่องเที่ยว ศิลปวัฒนธรรม กีฬา และนันทนาการ

กลยุทธ์ : ๑. พัฒนาโครงสร้างพื้นฐานและสิ่งอำนวยความสะดวกเพื่อการท่องเที่ยวและกีฬา

๒. ฟื้นฟูแหล่งท่องเที่ยวเดิมเพิ่มแหล่งท่องเที่ยวใหม่

๓. ส่งเสริมศิลปวัฒนธรรมและปัจจัยสนับสนุนการท่องเที่ยวและกีฬา

๔. พัฒนาบุคลากรและส่งเสริมการมีส่วนร่วมเพื่อพัฒนาการท่องเที่ยวและกีฬา

๕. พัฒนาขีดความสามารถด้านการประชาสัมพันธ์และการตลาดท่องเที่ยว

ยุทธศาสตร์ที่ ๔ : ศูนย์กลางด้านการศึกษา การบริการทางวิชาการ ด้านสุขภาพ และ ICT

กลยุทธ์ : ๑. ส่งเสริมสนับสนุนการเป็นศูนย์กลางการบริการสุขภาพเพื่อให้ประชาชนมีสุขภาพแข็งแรงสมบูรณ์ (Healthy Province)

๒. ส่งเสริม สนับสนุนการเป็นศูนย์กลางการประชุมและสัมมนา

๓. ส่งเสริม สนับสนุนการเป็นศูนย์กลางด้านการศึกษา การบริการทางวิชาการ และ ICT

ยุทธศาสตร์ที่ ๕ : อนุรักษ์ฟื้นฟูทรัพยากรธรรมชาติสิ่งแวดล้อม และแหล่งน้ำ อย่างยั่งยืน

กลยุทธ์ : ๑. สร้างการมีส่วนร่วมของทุกภาคส่วนในการอนุรักษ์ ป้องกันฟื้นฟู ทรัพยากรธรรมชาติ สิ่งแวดล้อม และแหล่งน้ำ อย่างยั่งยืน

๒. อนุรักษ์ และพัฒนาแหล่งน้ำธรรมชาติเพื่อการอุปโภค บริโภค และน้ำเพื่อการเกษตรอย่างเพียงพอและป้องกันปัญหาภัยแล้งและอุทกภัยในพื้นที่

๓. พัฒนาแหล่งน้ำและบริหารจัดการน้ำอย่างเป็นระบบ

๔. ป้องกันและลดมลพิษ ณ แหล่งกำเนิด

๕. ส่งเสริมการอนุรักษ์และฟื้นฟูสิ่งแวดล้อมศิลปกรรมเมืองเก่าและศาสนสถานที่สำคัญของจังหวัด

๖. ส่งเสริมและสนับสนุนด้านการบริหารจัดการพลังงานและการใช้เทคโนโลยีพลังงานทางเลือกในพื้นที่ เพื่อสร้างความมั่นคงด้านพลังงาน

ยุทธศาสตร์ที่ ๖ : ส่งเสริมความเข้มแข็งทางสังคม และความมั่นคงตามหลักการบริหารจัดการบ้านเมืองที่ดี

กลยุทธ์ : ๑. ส่งเสริมสนับสนุนหมู่บ้าน/ชุมชน ให้มีความเข้มแข็ง มีการพัฒนาที่ดีขึ้น

๒. ขับเคลื่อนแนวทางปรัชญาเศรษฐกิจพอเพียงแก่หมู่บ้าน/ชุมชน อย่างทั่วถึง

๓. พัฒนาและส่งเสริมประสิทธิภาพการปฏิบัติงานของบุคลากรเพื่อช่วยเหลือและแก้ไขปัญหาประชาชนในพื้นที่

๔. เสริมสร้างความเข้มแข็งปลอดภัยในชีวิตและทรัพย์สิน

๕. เสริมสร้างพลังทางสังคมทุกรูปแบบ

๖. เสริมสร้างความปลอดภัยทางถนนและลดอุบัติเหตุทุกรูปแบบ

๗. ส่งเสริมการป้องกันและแก้ไขปัญหาที่มีผลกระทบต่อความสงบเรียบร้อยและความมั่นคง

<u>ยุทธศาสตร์การพัฒนาขององค์กรปกครองส่วนท้องถิ่นในเขตจังหวัดพิษณุโลก</u>
<u>(พ.ศ.๒๕๕๙ - ๒๕๖๓)</u>

วิสัยทัศน์ (Vision)

องค์กรแห่งการบริการสาธารณะ เพื่อประโยชน์ของประชาชนและสนับสนุนการพัฒนาจังหวัดพิษณุโลก มุ่งสู่ศูนย์กลางทางเศรษฐกิจและสังคม

พันธกิจ (Mission)

๑. บริหารจัดการพัฒนาบุคลากรขององค์ปกครองส่วนท้องถิ่นให้มีความรู้ความสามารถและทักษะที่จำเป็นต่อการปฏิบัติงานและทำงานร่วมกันเป็นเครือข่าย รวมทั้งการจัดหาเครื่องมือเครื่องใช้ที่มีประสิทธิภาพและเพียงพอต่อการปฏิบัติงาน เพื่อรองรับการเข้าสู่ประชาคมอาเซียน

๒. เสริมสร้างภาคีเครือข่ายในการทำงานร่วมกันของทุกภาครัฐ ภาคเอกชนและภาคประชาสังคมเพื่อรองรับการเข้าสู่ประชาคมอาเซียน

๓. ส่งเสริม สนับสนุนการจัดการศึกษาเรียนรู้ตลอดชีวิตทุกรูปแบบ เพื่อรองรับการเข้าสู่ประชาคมอาเซียน

๔. สืบสานมรดกทางวัฒนธรรมประเพณีและภูมิปัญญาท้องถิ่นของจังหวัด เพื่อพัฒนาความเข้มแข็งสู่ชุมชนท้องถิ่น เพื่อรองรับการเข้าสู่ประชาคมอาเซียน

๕. ส่งเสริมและพัฒนากิจกรรมทางเศรษฐกิจ รองรับการท่องเที่ยวและบริการเพื่อสร้างอาชีพและรายได้แก่ประชาชนบนพื้นฐานของหลักปรัชญาเศรษฐกิจพอเพียง เพื่อรองรับการเข้าสู่ประชาคมอาเซียน

๖. อนุรักษ์ พัฒนาและฟื้นฟูทรัพยากรธรรมชาติและสิ่งแวดล้อมให้สมดุลและมีความหลากหลายทางชีวภาพ เพื่อรองรับการเข้าสู่ประชาคมอาเซียน

๗. ส่งเสริมคุณภาพชีวิต เด็ก สตรี ผู้สูงอายุ ผู้พิการ ผู้ยากไร้และผู้ด้อยโอกาสให้ดีขึ้นตามศักยภาพในด้านต่างๆ เพื่อรองรับการเข้าสู่ประชาคมอาเซียน

เป้าประสงค์ (Golds)

๑. องค์กรปกครองส่วนท้องถิ่นมีประสิทธิภาพในการบริหารจัดการตามหลักธรรมาภิบาล โปร่งใส ตรวจสอบได้และตอบสนองความต้องการของประชาชน

๒. องค์กรปกครองส่วนท้องถิ่นมีความสามารถในการทำงานร่วมกับเครือข่าย ทั้งภาครัฐ ภาคเอกชนและประชาสังคมเพื่อประโยชน์สุขโดยรวมของประชาชน

๓. ประชาชนได้รับการศึกษาเรียนรู้ตลอดชีวิตทุกรูปแบบตามความสนใจอย่างเสมอภาคและทั่วถึง

๔. มรดกทางวัฒนธรรมประเพณีและภูมิปัญญาท้องถิ่นของจังหวัดได้รับการสืบทอดอย่างต่อเนื่อง ท้องถิ่นน่าอยู่ ชุมชนเข้มแข็ง

๕. ประชาชนมีรายได้เพิ่มขึ้นจากการส่งเสริมและพัฒนากิจกรรมทางเศรษฐกิจเพื่อการท่องเที่ยวและบริการภายในจังหวัดบนพื้นฐานของหลักปรัชญาเศรษฐกิจพอเพียง

๖. ทรัพยากรธรรมชาติและสิ่งแวดล้อมภายในจังหวัดได้รับการฟื้นฟูให้มีความหลากหลาย และสามารถพัฒนาเป็นแหล่งท่องเที่ยวทั้งทางธรรมชาติและเชิงอนุรักษ์

๗. เด็ก เยาวชน สตรี ผู้สูงอายุ ผู้พิการ ผู้ยากไร้และผู้ด้อยโอกาสได้รับการส่งเสริมพัฒนาด้านต่างๆ ให้มีคุณภาพชีวิตที่ดีขึ้น ตามศักยภาพและความสามารถของตนเอง

๘. ระบบโครงสร้างพื้นฐาน สาธารณูปโภค สาธารณูปการ เส้นทางคมนาคมมีมาตรฐานเป็นระเบียบเรียบร้อย มีความสะดวกและปลอดภัยต่อการใช้ประโยชน์ของประชาชน และแหล่งน้ำมีเพียงพอต่อการอุปโภคบริโภคและการเกษตรของประชาชน

ยุทธศาสตร์ประกอบด้วย ๘ ด้าน ดังนี้

ยุทธศาสตร์การพัฒนาที่ ๑ : ด้านการบริหารจัดการที่ดีของ องค์กรปกครองส่วนท้องถิ่น

แนวทางการพัฒนา ๖ ประเด็น ดังนี้

๑.๑ ส่งเสริมการพัฒนาขีดความสามารถการทำงานของบุคลากรให้เกิดกระบวนการเรียนรู้และพัฒนาอย่างต่อเนื่อง

๑.๒ จัดหาและพัฒนาระบบเทคโนโลยีสารสนเทศที่จำเป็นต่อการปฏิบัติงานของบุคลากรและเครื่องมือเครื่องใช้ที่มีประสิทธิภาพในการปฏิบัติงาน

๑.๓ สนับสนุนสิ่งอำนวยความสะดวกที่เพียงพอในการปฏิบัติงานขององค์กรปกครองส่วนท้องถิ่น

๑.๔ ส่งเสริมการทำงานร่วมกันระหว่างภาครัฐ ภาคเอกชน และภาคประชาสังคม โดยเน้นหลักการการส่วนร่วมเพื่อการพัฒนาท้องถิ่น

๑.๕ เพิ่มพูนทักษะภาษาต่างประเทศ ที่จำเป็นต่อการปฏิบัติงาน เพื่อรองรับการเข้าสู่ประชาคมอาเซียน

๑.๖ ส่งเสริม สนับสนุน จัดทำป้าย/เครื่องหมาย/เอกสาร/สื่อ ทุกประเภท เป็นภาษาต่างประเทศ (โดยเฉพาะภาษาไทย ภาษาต่างประเทศหรือภาษาอาเซียน)

ยุทธศาสตร์การพัฒนาที่ ๒ : ด้านการศึกษา ศาสนา ศิลปวัฒนธรรมและภูมิปัญญาท้องถิ่น

แนวทางการพัฒนา ๗ ประเด็น ดังนี้

๒.๑ ส่งเสริม สนับสนุนการศึกษาทุกช่วงวัยเพื่อให้เกิดการเรียนรู้ตลอดชีวิตทุกรูปแบบตามความสนใจ

๒.๒ ส่งเสริม สนับสนุนการศึกษาและการวิจัย

๒.๓ อนุรักษ์ ฟื้นฟู บูรณะ พัฒนาแหล่งวัฒนธรรม ประเพณี และภูมิปัญญาท้องถิ่นและการถ่ายทอดวัฒนธรรมประเพณีและภูมิปัญญาท้องถิ่น

๒.๔ ส่งเสริมและเพิ่มพูน ทักษะ ความรู้ความเข้าใจด้านภาษา วัฒนธรรม ประเพณีและภูมิปัญญาท้องถิ่น รวมทั้งที่เกี่ยวข้องกับประเทศในกลุ่มประชาชนอาเซียน

๒.๕ ส่งเสริม สนับสนุน วัสดุ อุปกรณ์ เทคโนโลยี ตลอดจนสื่อการเรียนการสอนที่ทันสมัยต่อการเรียนรู้ให้แก่สถานศึกษาอย่างพอเพียง

๒.๖ ส่งเสริมและสนับสนุนการจัดกิจกรรมทางศาสนา วัฒนธรรม ประเพณีและภูมิปัญญาท้องถิ่น เพื่อปลูกฝังคุณธรรม จริยธรรมแก่ทุกกลุ่มเพศวัย

๒.๗ ส่งเสริม สนับสนุนการอนุรักษ์และพัฒนาโบราณสถาน โบราณวัตถุภายในพื้นที่รับผิดชอบให้อยู่ในสภาพสมบูรณ์ ตามภารกิจอำนาจหน้าที่ที่ได้รับมอบหมาย

ยุทธศาสตร์การพัฒนา ที่ ๓ : ด้านการพัฒนาอาชีพและรายได้

แนวทางการพัฒนา ๔ ประเด็น ดังนี้

๓.๑ สนับสนุนการอบรม ให้ความรู้ และการรวมกลุ่มประกอบอาชีพบนพื้นฐานหลักปรัชญาเศรษฐกิจพอเพียง

๓.๒ ส่งเสริมการพัฒนาทักษะฝีมือแรงงานตามสายอาชีพที่ได้มาตรฐานและเพียงพอรองรับประชาคมอาเซียน

๓.๓ ส่งเสริม สนับสนุน ให้คำปรึกษาด้านการประกอบอาชีพ การพัฒนามาตรฐานผลิตภัณฑ์ บรรจุภัณฑ์ และการจัดหาตลาดรองรับผลิตภัณฑ์ชุมชน

๓.๔ ส่งเสริมสนับสนุนกระบวนการผลิตและแปรรูปเกษตรปลอดสารบนพื้นฐานหลักปรัชญาเศรษฐกิจพอเพียง

ยุทธศาสตร์การพัฒนาที่ ๔ : ด้านการท่องเที่ยวและบริการ
แนวทางการพัฒนา ๖ ประเด็น ดังนี้

๔.๑ พัฒนา ฟื้นฟู ปรับปรุงภูมิทัศน์แหล่งท่องเที่ยวเดิม และจัดหาแหล่งท่องเที่ยวใหม่ สร้างสัญลักษ์ดึงดูดความสนใจของนักท่องเที่ยว

๔.๒ จัดให้มีระบบรักษาความสงบเรียบร้อยและความปลอดภัยในแหล่งท่องเที่ยว สร้างสัญลักษณ์ดึงดูดความสนใจนักท่องเที่ยว

๔.๓ จัดระเบียบพื้นที่และสนับสนุนสิ่งอำนวยความสะดวกภายในแหล่งท่องเที่ยวให้เพียงพอและได้มาตรฐาน

๔.๔ ส่งเสริมสนับสนุนการให้บริการที่มีคุณภาพแก่นักท่องเที่ยว

๔.๕ ส่งเสริม สนับสนุนกิจกรรมที่เกี่ยวข้องกับการท่องเที่ยว

๔.๖ จัดทำป้ายประชาสัมพันธ์ สื่อต่างๆ หรือป้ายแนะนำสถานที่ท่องเที่ยวเป็นภาษาต่างประเทศ (โดยเฉพาะภาษาไทย ภาษาต่างประเทศหรือภาษาอาเซียน)

ยุทธศาสตร์การพัฒนาที่ ๕ : ด้านพัฒนาคุณภาพชีวิตของประชาชน
แนวทางการพัฒนา ๖ ประเด็น ดังนี้

๕.๑ ส่งเสริมแบะพัฒนาคุณภาพชีวิตประชาชนให้ทั่วถึงทุกเพศทุกวัย

๕.๒ ส่งเสริม สนับสนุนการป้องกันและแก้ไขปัญหายาเสพติด โรคติดต่อ และโรคระบาดต่างๆ

๕.๓ ส่งเสริมการจัดสวัสดิการสังคมอย่างทั่วถึง รวมทั้งให้ความช่วยเหลือ สนับสนุน สงเคราะห์แก่เด็ก เยาวชน สตรี ผู้สูงอายุ ผู้พิการ ผู้ยากไร้และผู้ด้อยโอกาสให้มีคุณภาพชีวิตที่ดีขึ้น

๕.๔ ส่งเสริม สนับสนุนโครงการ/กิจกรรม ด้านสุขภาพ การออกกำลังกาย การกีฬา และนันทนาการทุกรูปแบบ เพื่อเสริมสร้างคุณภาพชีวิตที่ดีแก่ประชาชน

๕.๕ ส่งเสริม สนับสนุน ด้านสาธารณสุข และการขยายโอกาสเข้าถึงการบริการสาธารณสุขอย่างทั่วถึงและมีมาตรฐาน

๕.๖ การเสริมสร้างประสิทธิภาพความปลอดภัยในชีวิตและทรัพย์สิน การรักษาความสงบเรียบร้อย การป้องกันและบรรเทาสาธารณภัย

ยุทธศาสตร์การพัฒนาที่ ๖ : ด้านการจัดการทรัพยากรธรรมชาติและสิ่งแวดล้อม
แนวทางการพัฒนา ๕ ประเด็น ดังนี้

๖.๑ ส่งเสริม สนับสนุน และเพิ่มพื้นที่สีเขียวในชุมชน

๖.๒ อนุรักษ์ ฟื้นฟู ทรัพยากรธรรมชาติและสิ่งแวดล้อมให้อุดมสมบูรณ์และมีความหลากหลายทางชีวภาพ

๖.๓ ส่งเสริม สนับสนุนการจัดระบบน้ำเสีย การกำจัดขยะมูลฝอย และสิ่งปฏิกูล เพื่อลดมลพิษทางสิ่งแวดล้อม

๖.๔ จัดระบบป้องกันอุทกภัย และภัยพิบัติต่างๆที่อาจเกิดขึ้น

๖.๕ ปลูกจิตสำนึก สร้างความตระหนักและสร้างเครือข่ายการอนุรักษ์ ฟื้นฟูทรัพยากรธรรมชาติและสิ่งแวดล้อม

ยุทธศาสตร์การพัฒนาที่ ๗ : ด้านคมนาคมขนส่งและผังเมือง
แนวทางการพัฒนา ๕ ประเด็น ดังนี้

๗.๑ จัดการและควบคุมระบบขนส่งสาธารณะโดยรวมและสิ่งอำนวยความสะดวกที่เพียงพอต่อการใช้บริการและตอบสนองความต้องการของประชาชน

๗.๒ จัดการระบบผังเมือง และระบบการใช้พื้นที่ (Zoning) เพื่อรองรับการกระจายตัวของเมือง

๗.๓ พัฒนาเส้นทางคมนาคมและจัดระเบียบเส้นทางคมนาคม และเพิ่มความปลอดภัยบนท้องถนน

๗.๔ บริหารจัดการการขนส่งสินค้า ระบบโลจิสติกส์ภายในจังหวัด

๗.๕ ปรับปรุง ดูแลและซ่อมแซมพื้นที่สาธารณะ เกาะกลางถนนในขอบเข๖ความรับผิดชอบให้สะอาดเป็นระเบียบเรียบร้อย

ยุทธศาสตร์การพัฒนาที่ ๘ : ด้านโครงสร้างพื้นฐานและสาธารณูปโภคสาธารณูปการ
แนวทางการพัฒนา ๕ ประเด็น ดังนี้

๘.๑ สร้างและพัฒนาโครงสร้างพื้นฐานและสาธารณูปโภคสาธารณูปการให้ครอบคลุมทั่วถึงและมีมาตรฐานเพื่ออำนวยความสะดวกแก่การใช้บริการ

๘.๒ ก่อสร้าง /ปรับปรุง/บำรุงรักษาโทรคมนาคมและอินเตอร์เน็ตให้เชื่อมโยงครอบคลุมและทั่วถึง

๘.๓ ก่อสร้าง/ปรับปรุง/รักษาท่อระบายน้ำ ทางเท้า ทางจักรยานและจุดพักรถให้สะอาดและใช้ประโยชน์ได้

๘.๔ ซ่อมแซม/ติดตั้งสัญญานไฟจราจร ให้ครอบคลุมพื้นที่จุดเสี่ยงและพร้อมใช้งานตลอดเวลา

๘.๕ ก่อสร้าง/ปรับปรุง/พัฒนาแหล่งน้ำเพื่อการอุปโภคบริโภคและการเกษตร รองรับการใช้ประโยชน์ของประชาชนโดยรวม

<u>นโยบายการพัฒนาของผู้บริหารเทศบาลตำบลสนามคลี</u>

คำแถลงนโยบายของนายกเทศมนตรีตำบลสนามคลี
นายจรัญ แสงปรางค์
แถลงต่อสภาเทศบาลตำบลสนามคลี
สมัยสามัญ สมัยที่ ๑ ประจำปี ๒๕๕๖
วันที่ ๒๖ เดือน พฤศจิกายน พ.ศ. ๒๕๕๖

ตามที่ ได้มีการเลือกตั้งนายกเทศมนตรีตำบลสนามคลี เมื่อวันที่ ๑๙ ตุลาคม ๒๕๕๖ กระผมนายจรัญ แสงปรางค์ ได้รับความไว้วางใจจากประชาชนในเขตเทศบาลตำบลสนามคลี เลือกตั้งให้เข้ามาดำรงตำแหน่งนายกเทศมนตรี และบัดนี้คณะกรรมการการเลือกตั้งได้ประกาศรับรองผลการเลือกตั้ง ตั้งแต่วันที่ ๑๒ เดือน พฤศจิกายน พ.ศ. ๒๕๕๖ นั้น

เพื่อให้การบริหารงานของเทศบาลตำบลสนามคลี เป็นไปตามบทบัญญัติในมาตรา ๔๘ ทศ แห่งพระราชบัญญัติเทศบาล พ.ศ. ๒๔๙๖ และแก้ไขเพิ่มเติมจนถึง (ฉบับที่ ๑๓) พ.ศ. ๒๕๕๒ ความว่า " ก่อนนายกเทศมนตรีเข้ารับหน้าที่ ให้ประธานสภาเทศบาลเรียกประชุมสภาเทศบาล เพื่อให้นายกเทศมนตรีแถลงนโยบายต่อสภาเทศบาล โดยไม่มีการลงมติ ทั้งนี้ภายในสามสิบวันนับแต่วันประกาศผลการเลือกตั้งนายกเทศมนตรี "

บัดนี้ กระผมในฐานะนายกเทศมนตรีตำบลสนามคลี ได้กำหนดนโยบายการบริหารเทศบาลตำบลตำบลสนามคลี โดยยึดหลักการตามระบอบประชาธิปไตยแบบมีส่วนร่วมและบทบัญญัติของรัฐธรรมนูญแห่งราชอาณาจักรไทย ซึ่งถือเป็นกฎหมายสูงสุดในการปกครองประเทศ รวมถึงกรอบอำนาจหน้าที่ของเทศบาลตามที่บัญญัติไว้ในพระราชบัญญัติเทศบาลและพระราชบัญญัติกำหนดแผนและขั้นตอนการกระจายอำนาจให้แก่ องค์กรปกครองส่วนท้องถิ่น พ.ศ. ๒๕๔๒ ตลอดจนกฎหมายอื่นที่เกี่ยวข้อง โดยมีเจตนารมณ์ที่จะพัฒนาเทศบาลตำบลสนามคลี ให้เป็นเมืองน่าอยู่ ผู้คนมีความสุข มีความเจริญในทุกๆด้าน โดยใช้นโยบายพัฒนาคนและพัฒนาเมืองควบคู่กันไป

หลักการบริหารกิจการบ้านเมืองและสังคมที่ดี ๖ ประการ

<u>๑. หลักนิติธรรม</u> เพื่อส่วนรวม สังคมยอมรับ และเต็มใจปฏิบัติ เป็นหลักที่ถือเป็นกฎกติกาในสังคมที่ทุกคนมีส่วนเกี่ยวข้อง มีระบบลงโทษที่เหมาะสม รวมทั้งมีการบังคับใช้ที่คำนึงถึงสิทธิเสรีภาพของประชาชน จะช่วยควบคุมการใช้อำนาจของรัฐให้เป็นไปอย่างชอบธรรม พร้อมกับช่วยคุ้มครองสิทธิและเสรีภาพของประชาชนไม่ให้ถูกละเมิดโดยการใช้อำนาจรัฐ

<u>๒. หลักคุณธรรม</u> สำหรับเจ้าหน้าที่และข้าราชการให้มีคุณธรรม ซื่อสัตย์ สุจริต เป็นการพัฒนาให้บุคลากรของภาครัฐยึดมั่นในความถูกต้อง การส่งเสริม สนับสนุนให้ประชาชนพัฒนาตนเองเพื่อให้เป็นผู้ที่มีความซื่อสัตย์ มีระเบียบวินัย ประกอบอาชีพสุจริต ทั้งนี้ เพราะระบบคุณค่าและค่านิยมต่างๆ ในระบบราชการจะเป็นปัจจัยกำหนดพฤติกรรมของข้าราชการ และชี้นำวิธีการให้บริการแก่ประชาชนด้วย

<u>๓. หลักความโปร่งใส</u> โปร่งใส ตรวจสอบได้ การทำงานที่เปิดเผยและสามารถตรวจสอบได้จะส่งผลให้การทุจริต คอรัปชั่นและความด้วยประสิทธิภาพในการปฏิบัติงานของข้าราชการลดลง และทำให้ข้าราชการมีความรับผิดชอบต่อการทำงานและผลของงาน มีการปฏิบัติงานอย่างถูกต้องเป็นธรรม และก่อให้เกิดประโยชน์สุขแก่ประชาชนและประเทศชาติโดยรวมมากขึ้น

<u>๔. หลักการมีส่วนร่วม</u> ประชาชนมีส่วนร่วมในการแสดงความคิดเห็นและตัดสินใจ เป็นการเปิดโอกาสให้ประชาชนเข้ามามีส่วนร่วมรับรู้ มีส่วนเกี่ยวข้องกับกระบวนการตัดสินใจ การมีส่วนร่วมจึงเป็นกระบวนการที่ประชาชนผู้มีส่วนได้ส่วนเสียมีส่วนร่วมในการตัดสินใจในเรื่องต่างๆ ดังนั้น การมีส่วนร่วมจึงเป็นการสื่อสารสองทาง มีการแลกเปลี่ยนข้อมูลและรับฟังความเห็นซึ่งกันและกันระหว่างรัฐกับประชาชน ในขณะเดียวกันจะก่อให้เกิดกระบวนการติดตาม ตรวจสอบนโยบายและการดำเนินงานของรัฐให้ดำเนินงานที่รับผิดชอบต่อสังคมมากขึ้น

<u>๕. หลักความสำนึกรับผิดชอบ</u> เจ้าหน้าที่และข้าราชการต้องร่วมกันรับผิดชอบในงานที่ทำเป็นกระบวนการทำงานที่จะช่วยเสริมสร้างประสิทธิภาพการทำงานให้ดีขึ้น ความสำนึกรับผิดชอบต่อการปฏิบัติงานของหน่วยงานจะต้องมีลักษณะสำคัญ ๖ ประการ คือ การมีเป้าหมายที่ชัดเจน ทุกคนเป็นเจ้าของร่วมกัน การปฏิบัติการอย่างมีประสิทธิภาพ การจัดการพฤติกรรมที่ไม่เอื้ออำนวยให้เกิดการรับผิดชอบ การทำงานอย่างไม่หยุดยั้ง การมีแผนสำรอง และการติดตามประเมินผลการทำงาน

<u>๖. หลักความคุ้มค่า</u> การใช้ทรัพยากรเกิดประโยชน์สูงสุด โดยนำปรัชญาเศรษฐกิจพอเพียงมาปรับใช้ คือ ความมีเหตุผล ความพอประมาณ และการมีภูมิคุ้มกัน ทนต่อการเปลี่ยนแปลงภายในสถานการณ์ต่างๆ ซึ่งการพัฒนาที่ยั่งยืนจะต้องบริหารจัดการและใช้ทรัพยากรที่มีอยู่อย่างจำกัดให้เกิดประโยชน์สุขแก่ส่วนรวม คำนึงถึงความประหยัด ความคุ้มค่า โดยยึดถือประชาชนเป็นเป้าหมายสูงสุดในการทำงาน

เพื่อมุ่งไปสู่วิสัยทัศน์ “ พัฒนาการศึกษา ส่งเสริมอาชีพเกษตรกรรม ประชาชนอยู่ดีมีสุข ” ทั้งนี้เพื่อประโยชน์สุขของประชาชนในเขตเทศบาลตำบลสนามคลี ทุกคน ดังนั้นเพื่อให้การบริหารงานของเทศบาลตำบลสนามคลี เป็นไปตามเจตนารมณ์สามารถบรรลุภารกิจและเป้าหมาย จึงได้กำหนดนโยบายการบริหารงานของเทศบาลตำบลสนามคลี ดังนี้

๑. ยุทธศาสตร์การพัฒนาโครงสร้างพื้นฐาน

๑.๑ งานด้านการคมนาคมและการขนส่ง ปรับปรุงระบบ โครงสร้างพื้นฐานให้ได้มาตรฐาน และทั่วถึง

๑.๒ งานด้านสาธารณูปโภค และสาธารณูปการ พัฒนาปรับปรุงระบบการบริการสาธารณูปโภค สาธารณูปการ กิจการประปา ไฟฟ้าและโทรศัพท์สาธารณะ ให้ได้มาตรฐานและทั่วถึง

๑.๓ งานด้านการผังเมือง และการควบคุมอาคารนำผังเมือง/ผังชุมชน

๒. ยุทธศาสตร์การพัฒนาด้านคุณภาพชีวิต

๒.๑ งานด้านการส่งเสริมอาชีพ และสนับสนุนการใช้หลักปรัชญาเศรษฐกิจแบบพอเพียง ส่งเสริมกระบวนการเรียนรู้ภาคการเกษตร อุตสาหกรรมการเกษตร และพัฒนาอาชีพ ที่เหมาะสมกับสภาวะและบริบทของท้องถิ่น ส่งเสริมสนับสนุนให้เกิด “กลุ่มปุ๋ยอินทรีย์” ครอบคลุมทุกชุมชน จัดกระบวน การในการออกกฎกติกา “ควบคุมการโฆษณาประชาสัมพันธ์การใช้สารเคมี สารพิษ ฮอร์โมนเร่งการเจริญเติบโตในพื้นที่โดยชุมชน” รวมทั้งการออกข้อบัญญัติท้องถิ่นว่าด้วย “การควบคุมการใช้สารเคมีในท้องถิ่น”อันส่งผลกระทบต่อคุณภาพชีวิตของคน และสิ่งแวดล้อมในชุมชน

๒.๒ งานด้านสวัสดิการสังคม สูงอายุ ผู้พิการ เด็กและเยาวชน ศูนย์พัฒนาเด็กเล็ก ที่อยู่อาศัย ผู้ยากจนและด้อยโอกาส

๒.๓ งานด้านการส่งเสริมการศึกษา ทั้งในระบบและนอกระบบ ส่งเสริมสนับสนุนการพัฒนาทางการศึกษา การบริหารจัดการทางการศึกษาศูนย์พัฒนาเด็กเล็กเทศบาลตำบลสนามคลี ส่งเสริมให้นักเรียนศูนย์พัฒนาเด็กเล็กเทศบาลตำบลสนามคลี ให้มีความพร้อมทางอารมณ์ และความพร้อมทางวิชาการที่จะสามารถศึกษาในระดับต่อไปอย่างมีคุณภาพ รวมถึงการสนับสนุนงบประมาณทางการศึกษาด้านทางการกีฬา และการเรียนรู้นอกสถานศึกษา ให้กับโรงเรียนที่อยู่ในเขตเทศบาล จัดสวัสดิการทางการศึกษาให้กับผู้ปกครองของนักเรียนศูนย์พัฒนาเด็กเล็กเทศบาลตำบลสนามคลี ให้ไม่เดือดร้อนและลำบากกับภาวะทางเศรษฐกิจของครอบครัว ทุกคนสามารถส่งบุตรหลานเข้าเรียนในศูนย์พัฒนาเด็กเล็กเทศบาลตำบลสนามคลีได้เท่าเทียมกัน ให้มีการจัดสรรงบประมาณที่เพียงพอในด้านการสนับสนุนวัสดุ สื่อการเรียนการสอนที่เพียงพอ รวมถึงอาหารเสริมนม อาหารกลางวันให้เพียงพอให้กับโรงเรียนที่อยู่ในเขตเทศบาล และศูนย์พัฒนาเด็กเล็กเทศบาลตำบลสนามคลี

๒.๔ งานด้านสาธารณสุข การส่งเสริมสุขภาพ พลามัยของประชาชน ส่งเสริมการดำเนินกิจกรรมด้านสุขภาพของประชาชน และการบริการสาธารณสุขขั้นพื้นฐาน เพื่อเป็นการคัดกรองการเจ็บป่วยของประชาชนเบื้องต้น เน้นการป้องกันโรค และการดูแลรักษาสุขภาพอนามัยของประชาชน โดยกลุ่มอาสาสมัครสาธารณสุขชุมชน (อสม.) โดยมีกองทุนหลักประกันสุขภาพโดยมีงบประมาณของเทศบาลสนับสนุนอีกส่วนหนึ่งเพื่อเป็นทุนในการดำเนินงานในการดูแลสุขภาพของชุมชนอย่างทั่วถึง คลอบคลุมทุกวัยทุกชุมชน ควบคุมป้องกันการเผยแพร่ระบาดของโรคติดต่อ และโรคไม่ติดต่อ ที่เป็นอันตรายต่อประชาชนและชุมชน เพื่อสุขภาพอนามัยที่ดีของประชาชน

๒.๕ แนวทางการพัฒนาศักยภาพบุคลากรพนักงาน เจ้าหน้าที่ ผู้บริหาร และสมาชิกสภาท้องถิ่น การพัฒนาองค์กรเทศบาลตำบลสนามคลี ให้เป็นองค์กรธรรมาภิบาล ที่มีหลักการบริหารจัดการบ้านเมืองที่ดี และเป็นหน่วยบริการสังคมที่ดี มีมาตรฐาน ด้วยการส่งเสริมสนับสนุนการศึกษา การสร้างกระบวนการเรียนรู้ และการจัดการความรู้ เพื่อพัฒนาศักยภาพและยกระดับ แก่ผู้ที่เกี่ยวข้อง ประกอบด้วยคณะผู้บริหาร สมาชิกสภาท้องถิ่น ข้าราชการ พนักงาน และบุคลากรของเทศบาล กลุ่มแกนนำชุมชน กลุ่มกิจกรรม และตัวแทนภาคประชาสังคม ซึ่งถือว่าเป็นทรัพยากรบุคคลอันสำคัญของเทศบาลตำบลสนามคลีที่จะต้องก้าวทันต่อการเปลี่ยนแปลงที่จะเกิดขึ้นในทุกระดับตั้งแต่ระดับชุมชนท้องถิ่น ระดับภาคระดับประเทศ

และผลกระทบที่อาจเกิดจากการก้าวสู่ประชาคมเศรษฐกิจอาเซียน (AEC) ของประเทศไทยในปี ๒๕๕๘ พร้อมทั้งสร้างเสริมกระบวนการพัฒนาระบบการบริการสาธารณะที่ดีมีมาตรฐานขององค์กร เพื่อรองรับการบริการแต่ละด้านให้เกิดประโยชน์สูงสุดต่อประชาชนและสาธารณะ

<u>๓. ยุทธศาสตร์ด้านการจัดระเบียบชุมชน/สังคม และการรักษาความสงบเรียบร้อย</u>

๓.๑ งานด้านการส่งเสริมประชาธิปไตย สนับสนุนการพัฒนาประชาธิปไตยภาคพลเมือง ส่งเสริมสนับสนุนการขับเคลื่อนองค์กรชุมชนและคณะกรรมการชุมชน ที่ดำเนินกิจกรรม และโครงการต่างๆ โดยชุมชนและเพื่อชุมชน ให้มีการจัดตั้ง “กองทุนพัฒนาชุมชนท้องถิ่น” โดยการระดมทุนและการร่วมทุน รวมทั้งการสร้างความเข้มแข็งให้กับชุมชน เพื่อพัฒนายกระดับการขับเคลื่อนไปสู่ทิศทางของเมืองน่าอยู่ ชุมชนน่าอยู่อย่างยั่งยืน

๓.๒ งานด้านการป้องกันและบรรเทาสาธารณภัย (ส่งเสริมความรู้ ซักซ้อม จัดหาสถานที่และอุปกรณ์) สนับสนุนให้มีการจัดทำฐานข้อมูลชุมชนแบบบูรณาการ และจัดให้มีระบบข้อมูลเชิงลึกเพื่อประกอบการวางแผนงานทางด้านการจัดการภัยพิบัติในชุมชน ตลอดจนการบูรณาการแผนระดับพื้นที่และจังหวัด จัดสร้างศูนย์ป้องกันและบรรเทาสาธารณภัยและจัดให้มีเครื่องมือ เครื่องใช้ที่ทันสมัยในการป้องกันและบรรเทาสาธารณภัยให้เพียงพอ พัฒนาประสิทธิภาพบุคลากรของงานป้องกันฯ ให้มีความรู้ ความสามารถและพร้อมในการปฏิบัติหน้าที่ตลอดเวลา

๓.๓ งานด้านการรักษาความสงบเรียบร้อย สนับสนุนส่งเสริมให้มีกิจกรรมทางด้านการป้องกันบรรเทาสาธารณภัย สร้างเครือข่ายด้านการบริการช่วยเหลือฉุกเฉิน (EMS) หนึ่งตำบลหนึ่งทีมกู้ภัย ตำรวจชุมชน และงานอาสาสมัครป้องกันภัยฝ่ายพลเรือน(อปพร.) และจัดตั้ง “อาสาสมัครจัดการภัยพิบัติ” ที่มีความรู้และเชี่ยวชาญในการรับมือกับเหตุการณ์ภัยพิบัติ และสนับสนุนให้มีระบบสวัสดิการแก่อาสาสมัคร ตลอดจนร่วมสร้างเครือข่ายการจัดการภัยพิบัติในพื้นที่ภูมินิเวศเดียวกัน

<u>๔. ยุทธศาสตร์ด้านการวางแผน การส่งเสริมการลงทุน พาณิชยกรรมและการท่องเที่ยว</u>

๔.๑ งานด้านการส่งเสริมการลงทุน ส่งเสริม และพัฒนาอาชีพ ที่เหมาะสมกับสภาวะท้องถิ่นปัจจุบันตามหลักปรัชญาเศรษฐกิจพอเพียง

๔.๒ งานด้านการพาณิชยกรรม

๔.๓ งานด้านการท่องเที่ยวส่งเสริมการสร้างรายได้จากการจัดการท่องเที่ยวโดยบูรณาการความร่วมมือกับทุกภาคส่วนไม่ว่าจะเป็นหน่วยงานของรัฐ เอกชน เพื่อให้มีการพัฒนาการจัดการท่องเที่ยวของเทศบาลให้เป็นไปอย่างถูกต้องสามารถสร้างชื่อเสี่ยงให้กับท้องถิ่นและสร้างประโยชน์ให้กับประชาชนเป็นสำคัญ

**๔.๔ สนับสนุนจัดให้มีและปรับปรุงพัฒนาวัสดุอุปกรณ์เครื่องมือเครื่องใช้ปฏิบัติงานและเพื่อเพิ่มศักยภาพในการทำงานพร้อมจัดหาเครื่องจักรกลให้มีเพียงพอกับการแก้ไขปัญหาความต้องการของประชาชน

๔.๕ แนวทางการส่งเสริมและสนับสนุนให้มีการจัดกิจกรรมยุทธศาสตร์จังหวัดและโครงการที่สนับสนุนนโยบายรัฐบาล

<u>๕. ยุทธศาสตร์ด้านการบริหารจัดการและอนุรักษ์ทรัพยากรธรรมชาติ สิ่งแวดล้อม</u>

๕.๑ ส่งเสริมและสนับสนุนให้มีการจัดกิจกรรมลดปริมาณการใช้ขยะการจัดการขยะอย่างถูกวิธี รณรงค์สร้างจิตสำนึกให้กับประชาชนทางด้านการบริหารจัดการทรัพยากรธรรมชาติ สิ่งแวดล้อม ส่งเสริมให้มีการการจัดการขยะอย่างถูกวิธี และเป็นประโยชน์ต่อชุมชนและสิ่งแวดล้อม เช่น การคัดแยกขยะ หรือนำขยะมาใช้ใหม่

๕.๒ ส่งเสริมและสนับสนุนให้มีการพัฒนาแหล่งน้ำเพื่อการเกษตร อุปโภคบริโภค และการจัดการระบบชลประทาน

๕.๓ ส่งเสริมและสนับสนุนให้มีการปรับภูมิทัศน์ และการปลูกต้นไม้เพื่อขยายพื้นที่สีเขียว ส่งเสริมสนับสนุนกระบวนการมีส่วนร่วมของชุมชนในการบริหารจัดการทรัพยากรธรรมชาติและสิ่งแวดล้อม หนุนเสริมให้ชุมชนเพิ่มพื้นที่สีเขียว และปลูกต้นไม้เพิ่มขึ้น รวมทั้งการขับเคลื่อนกิจกรรม และโครงการต่าง ๆ ที่มุ่งไปสู่การลดสภาวะโลกร้อน

<u>๖. ยุทธศาสตร์ด้านศิลปะ วัฒนธรรม จารีตประเพณี และภูมิปัญญาท้องถิ่น</u>

๖.๑ สนับสนุนอนุรักษ์ ด้านศิลปะ วัฒนธรรมอันดี บำรุง รักษา ฟื้นฟู ศิลปะ ประเพณี วัฒนธรรม ของท้องถิ่นและใช้การจัดงานประเพณี วัฒนธรรม เป็นเครื่องมือในการสร้างความสามัคคี และการมีส่วนร่วมของประชาชน ในการรักษาไว้ซึ่งมรดกทางวัฒนธรรมของท้องถิ่น

๖.๒ สนับสนุนส่งเสริม ขนบธรรมเนียม จารีตประเพณี

๖.๓ ส่งเสริม สนับสนุนภูมิปัญญาท้องถิ่นชุมชน สนับสนุนและส่งเสริมการสืบสานวัฒนธรรม ประเพณี วิถีชุมชน และภูมิปัญญาท้องถิ่น

นโยบายยุทธศาสตร์ทั้ง ๖ ด้านที่ได้แถลงต่อสภาแห่งนี้นั้น เป็นไปตามกรอบนโยบาย วิสัยทัศน์ ยุทธศาสตร์การพัฒนาจังหวัดพิษณุโลก ยุทธศาสตร์การพัฒนากลุ่มจังหวัด รวมถึงแนวทางในการพัฒนาองค์กรปกครองท้องถิ่น ซึ่งล้วนมีจุดมุ่งหมายในการมีส่วนร่วมของประชาชนในชุมชน และภาคส่วนต่างๆอย่างจริงจังที่ต้องเข้ามาช่วยเป็นพลังในการขับเคลื่อนนโยบายการบริหาร ให้บังเกิดผลในทางปฏิบัติ หรือสัมฤทธิ์ผลได้โดยไม่ยากลำบาก ทั้งนี้ก็ด้วยความรู้ ความสามารถ ความเข้าใจ ในภารกิจทิศทางและเป้าหมายขององค์กร ความร่วมมือของทุกภาคส่วนที่เกี่ยวข้อง องค์กรชุมชนและพี่น้องประชาชนทุกคนเป็นสำคัญ

๓.๒ ปัจจัยและสถานการณ์การเปลี่ยนแปลงที่มีผลต่อการพัฒนา

๓.๒.๑ ผลการวิเคราะห์ปัญหาและความต้องการของประชาชนในท้องถิ่นตามประเด็นการพัฒนาท้องถิ่น

ก. <u>ด้านโครงสร้างพื้นฐานและสาธารณูปโภคสาธารณูปการ</u>

ด้านโครงสร้างพื้นฐาน และการให้บริการสาธารณะ ภายในเขตเทศบาลตำบลสนามคลี ยังคงเป็นปัญหาหลักต่อความต้องการของประชาชนในพื้นที่ ซึ่งปัจจัยหลักในการพัฒนาโครงสร้างพื้นฐานก็คือด้านงบประมาณ ดังนั้น เทศบาลตำบลสนามคลี ซึ่งเป็นองค์กรปกครองท้องถิ่นจำเป็นอย่างยิ่งที่จะต้องบริหารงบประมาณที่มีอยู่อย่างจำกัด ปัญหาด้านเส้นทางคมนาคมและการขนส่งทางการเกษตร

<u>ขอบเขตและปริมาณของปัญหา พื้นที่เป้าหมาย กลุ่มเป้าหมาย</u>

๑. เส้นทางคมนาคม ส่วนใหญ่เส้นทางคมนาคมภายในหมู่บ้านเป็นมีปริมาณของยานพาหนะผ่านไปมามากพอสมควร ฤดูฝน น้ำกัดเซาะ ทำให้ผิวจราจรชำรุด เป็นหลุมเป็นบ่อ ซึ่งต้องใช้งบประมาณที่มีอยู่อย่างจำกัดดำเนินการปรับปรุงอยู่สม่ำเสมอ สำหรับเส้นทางขนส่งผลิตผลทางการเกษตร มีสภาพเป็นถนนลูกรัง มีรถขนส่งผลิตผลเป็นจำนวนมาก ทำให้เกิดการชำรุด บางสายทางยังไม่ได้พัฒนา มีสภาพคับแคบ ขรุขระ ไม่สะดวกต่อการขนส่ง

๒. ระบบประปาหมู่บ้าน มีระบบประปาทุกหมู่บ้านการผลิตน้ำเพื่ออุปโภค บริโภคเพียงพอต่อความต้องการของประชาชน แต่ระบบประปาเป็นระบบบาดาล ทำให้น้ำเกิดเป็นสนิม เนื่องจาก

ประชาชนไม่นิยมน้ำจากแม่น้ำเพราะเชื่อว่าน้ำในแม่น้ำไม่สะอาด อีกประการหนึ่งคือการดูแลระบบประปาของหมู่บ้าน เช่นการล้างตะกอน ให้ปราศจากสิ่งปนเปื้อน เพื่อให้สามารถบริโภคอุปโภค

๓. ไฟฟ้าและแสงสว่าง ในเขตเทศบาลตำบลสนามคลี ได้รับการขยายเขตไปอย่างทั่วถึง และดำเนินการติดตั้งโคมไฟเสริม เนื่องจากแสงสว่างไม่เพียงพอ

<u>การคาดการณ์แนวโน้มในอนาคต</u>

ปัญหาด้านโครงสร้างพื้นฐานสามารถพัฒนาหรือแก้ไข ปรับปรุงได้ โดยการจัดหาเงินงบประมาณให้สามารถตอบสนองต่อความต้องการของประชาชน และในส่วนของพื้นที่ เขตติดต่อกับตำบลข้างเคียง หรือโครงการ/กิจกรรมที่เกินศักยภาพ จะนำแนวทางการจัดทำแผนและประสานแผนพัฒนา เพื่อดำเนินการของงบสนับสนุนจากหน่วยงายที่เกี่ยวข้อง

<u>ความต้องการของประชาชน</u>

๑. ก่อสร้าง ปรับปรุง เส้นทางการคมนาคมให้สะดวก ทั่วถึงและครอบคลุมทุกหมู่บ้าน
๒. จัดหาแหล่งกักเก็บน้ำ และจัดหาเครื่องกรองน้ำสะอาด ในการอุปโภค บริโภค ก่อสร้างท่อลอดเหลี่ยม และวางท่อระบายน้ำ เพื่อแก้ไขปัญหาน้ำท่วมขัง
๓. ขยายเขตไฟฟ้าสาธารณะให้ครอบคลุมทุกพื้นที่
๔. สนับสนุนอาชีพเสริมและการพัฒนาอาชีพ
๕. สนับสนุนงบประมาณในการลงทุน
๖. จัดให้มีการอบรมเพื่อสร้างจิตสำนึกในการอนุรักษ์ทรัพยากรธรรมชาติและสิ่งแวดล้อม
๗. จัดการเผยแพร่ความรู้ให้เห็นถึงโทษของการใช้สารเคมีในพืช
๘. สนับสนุนให้มีกิจกรรมการอนุรักษ์ทรัพยากรธรรมชาติและสิ่งแวดล้อม

ข. ด้านการเกษตร

<u>ปัญหา</u>

ในด้านเศรษฐกิจนั้นเทศบาลตำบลสนามคลียังต้องพึ่งพาระบบเศรษฐกิจแบบเกษตรกรรมเป็นส่วนใหญ่ ส่วนอาชีพอื่น เช่น ค้าขาย ธุรกิจรับเหมา ข้าราชการ รัฐวิสาหกิจ ยังถือเป็นส่วนน้อย เมื่อเทียบการทำนา ในภาพรวมแล้ว เมื่อเศรษฐกิจภายในชุมชนเทศบาลตำบลสนามคลี ยังไม่มีจุดขายทางด้านเศรษฐกิจ ไม่มีพืชเศรษฐกิจที่เด่นชัดที่จะดึงดูดการลงทุนจากภายนอก ดังนั้น จึงเป็นปัญหาสำคัญที่จะต้องคิดต่อไปว่า ทำอย่างไรจึงจะทำให้เศรษฐกิจภายในชุมชนสร้างจุดขาย ออกมาให้เห็นเพื่อเป็นตัวกระตุ้นเศรษฐกิจให้น่าลงทุนในด้านอื่นๆสร้างรายได้ให้ประชาชนมากขึ้น

ในด้านศักยภาพในการบริหารงาน การแก้ปัญหาของเทศบาลตำบลสนามคลี ยังต้องอาศัยงบประมาณในการแก้ไขจัดการปัญหาต่างๆ เช่น ปัญหาโครงสร้างพื้นฐาน ปัญหาด้านสังคม ปัญหาสิ่งแวดล้อม ปัญหาเรื่องน้ำ ปัญหาราคาพืชผลทางการเกษตร ปัญหาเศรษฐกิจ ปัญหาไม่มีแหล่งจ้างงานภายในชุมชนปัญหาประชาชนไม่มีอาชีพเสริมหลังจากฤดูเก็บเกี่ยว ฯลฯ ซึ่งปัญหาที่กล่าวมา ถือเป็นปัญหาเร่งด่วนบางปัญหาจำเป็นอย่างยิ่งที่จะต้องอาศัยความร่วมมือจากหน่วยงานอื่นพร้อมทั้งยังต้องอาศัยงบประมาณที่มีอยู่ที่ค่อนข้างจะจำกัด เพื่อบริการจัดการปัญหาให้เกิดประโยชน์เป็นฐานในด้านเศรษฐกิจ กระตุ้น การใช้จ่าย การลงทุนภายในท้องถิ่นเทศบาลตำบลสนามคลี ให้ขยายตัวมากขึ้นในอนาคต

<u>ขอบเขตและปริมาณของปัญหา พื้นที่เป้าหมาย กลุ่มเป้าหมาย</u>

ประชาชนส่วนใหญ่ในเขตเทศบาลตำบลสนามคลี มีอาชีพหลัก คือ การทำนา รองลงมาเป็นอาชีพรับจ้าง ขอบเขตและปริมาณของปัญหา หรือกลุ่มเป้าหมาย ก็ยังเป็นกลุ่มเกษตรกรรมเป็นส่วนใหญ่ ฉะนั้น อาจรวมกลุ่มผู้มีความเชี่ยวชาญในการพัฒนาภาคการเกษตร มาให้ความรู้ ความเข้าใจ ในทุกๆ ด้าน

แหล่งน้ำเพื่อการเกษตร เทศบาลตำบลสนามคลีมีสถานีสูบน้ำด้วยพลังงานไฟฟ้า จำนวน ๒ สถานี ทำให้เกษตรกรส่วนใหญ่มีน้ำทำการเกษตรตลอดทั้งปี ซึ่งสามารถทำนาได้ถึงฤดู แต่ทั้งนี้อยู่ที่สถานการณ์น้ำแต่ละปี สำหรับสภาพของสถานีฯบางสถานีฯ มีสภาพเก่า รั่ว เป็นสนิม คลองส่งน้ำมีวัชพืช ชำรุด เสียหาย ซึ่งทำให้ต้องมีการดูแลอย่างต่อเนื่อง

<u>การคาดการณ์แนวโน้มในอนาคต</u> ภาคการเกษตร เป็นสิ่งสำคัญยิ่งที่จะต้องดำเนินการพัฒนาเทศบาลตำบลสนามคลี เล็งเห็นความสำคัญเป็นอย่างมาก การจัดสรรงบประมาณ การจัดทำโครงการ/กิจกรรมจะเน้นหนักในเรื่องของภาคการเกษตร อีกทั้ง การเพิ่มพูนความรู้ ให้กับเกษตรกร เป็นนโยบายที่ต้องดำเนินการในอนาคตอย่างแน่นอน

<u>ความต้องการของประชาชน</u>

ประชาชนในเขตเทศบาลตำบลสนามคลีต้องการความรู้ในการแปรรูปผลผลิตทางการเกษตร และสถานที่จำหน่ายสินค้าที่มั่นคงถาวร ลานตากผลผลิตทางการเกษตร เครื่องคัดเมล็ดพันธุ์ข้าวปลูก เพื่อเพิ่มคุณภาพของผลผลิต ลดความชื้น ก่อนที่จะจำหน่าย เพิ่มมูลค่าสินค้า เพราะลดปัญหาการกดราคาผลผลิต เช่น ข้าวเปลือก เป็นต้น และลดต้นทุนการผลิตไม่ต้องซื้อพันธุ์ข้าวในการทำนาในฤดูต่อไป

<u>ค. ด้านทรัพยากรธรรมชาติและสิ่งแวดล้อม</u>

ทรัพยากรธรรมชาติโดยภาพรวมภายในเขตเทศบาลตำบลสนามคลีถือว่าไม่แตกต่างจากสภาพทั่วไปไม่ว่าจะเป็นสภาพภูมิอากาศ สภาพพื้นที่แหล่งน้ำถือว่ามีความใกล้เคียงกันมาก ด้านสิ่งแวดล้อมโดยรวมภายในเขตเทศบาลตำบลสนามคลี ถือเป็นปัญหาสำคัญ เช่น ปัญหาการจัดเก็บขยะ ปัญหาการขาดแคลนสวนสาธารณะเพื่อพักผ่อน เพื่อเป็นสถานที่ออกกำลังกาย และเพื่อเป็นปอดชุมชน ซึ่งปัญหาด้านสิ่งแวดล้อมภายในเขตเทศบาลตำบลสนามคลี ถือว่าไม่รุนแรงมากนัก เพราะสภาพความเจริญเติบโตทางด้านเศรษฐกิจ เป็นไปอย่างค่อยเป็นค่อยไป และการขยายตัวของชุมชนไม่มาก ทำให้ปัญหาด้านต่าง ๆ ไม่รุนแรง ปริมาณขยะในแต่ละวันก็ไม่มากนัก เป็นปัญหาขยะของครัวเรือน ดังนั้น ปัญหาที่น่าจะเร่งด่วนก็น่าจะเป็นการปรับปรุงสวนสุขภาพ เท่าที่มีอยู่ให้เป็นสถานที่พักผ่อน และเป็นปอดอย่างแท้จริง ภายในชุมชนสำคัญๆ ของเขตเทศบาลตำบลสนามคลี ในอนาคต

<u>ขอบเขตและปริมาณของปัญหา พื้นที่เป้าหมาย กลุ่มเป้าหมาย</u> เนื่องจากประชาชนในเขตเทศบาลตำบลสนามคลี มีพื้นที่เป็นแหล่งเกษตรกรรม การปลูก การดูแลผลผลิตทางการเกษตร ส่วนใหญ่ประชาชนยังพึ่งสารเคมีในการเพิ่มผลผลิตหรือทำลายศัตรูพืช จนทำให้ระบบนิเวศน์ ด้านทรัพยากรธรรมชาติและสิ่งแวดล้อม ถูกทำลาย ประชาชนยังไม่เล็งเห็นความสำคัญของการอนุรักษ์ ป้องกันและดูแลเรื่องทรัพยากรธรรมชาติและสิ่งแวดล้อม

<u>การคาดการณ์แนวโน้มในอนาคต</u> เทศบาลตำบลสนามคลี จัดหาพื้นที่สาธารณะประโยชน์ในเขตเทศบาลตำบลสนามคลี เพื่อสร้างพื้นที่สีเขียว ลดปัญหาภาวะโลกร้อน และใช้พื้นที่ว่างเปล่าให้เกิดประโยชน์สูงสุด พร้อมส่งเสริมและสนับสนุนการใช้ปุ๋ยชีวภาพ ลดปัญหาสารเคมีตกค้างในพืชผลทางการเกษตร และการปศุสัตว์ จัดโครงการ/กิจกรรม ให้ความรู้ ความเข้าใจ และสร้างจิตสำนึกในการอนุรักษ์ป้องกันและดูแลเรื่องทรัพยากรธรรมชาติและสิ่งแวดล้อม และทำให้ประชาชนหวงแหน

<u>ความต้องการของประชาชน</u>

ประชาชนต้องการ มีความรู้ในการดูแล อนุรักษ์ทรัพยากรธรรมชาติและสิ่งแวดล้อมอย่างถูกต้อง และมีเครื่องมือเครื่องใช้และบุคลากรในการจัดการดูแลทรัพยากรธรรมชาติและสิ่งแวดล้อมอย่างเพียงพอ สร้างจิตสำนึกและมีความตระหนักในการอนุรักษ์ ป้องกัน ดูแล รักและหวงแหนทรัพยากรธรรมชาติและสิ่งแวดล้อม

ผลการวิเคราะห์ปัญหาและความต้องการของประชาชนในท้องถิ่นตามประเด็นการพัฒนาท้องถิ่น
ผลการวิเคราะห์สภาพแวดล้อมศักยภาพ (SWOT) ของเทศบาลตำบลสนามคลี

ผลการวิเคราะห์โดยภาพเพื่อประเมินสถานภาพการพัฒนาในปัจจุบันและโอกาสการพัฒนาในอนาคต การสรุปผลสถานการณ์การพัฒนาโดยใช้เทคนิค SWOT ANALYSIS

<u>ปัจจัยภายในองค์กร</u>

จุดแข่ง Strength-s

โครงสร้างและการบริหารงานขององค์กร

๑. เทศบาลตำบลสนามคลีประกอบไปด้วยฝ่ายนิติบัญญัติ คือฝ่ายสภาเทศบาลตำบลสนามคลีซึ่งมีอำนาจ หน้าที่ตรวจสอบการดำเนินงานต่างๆของฝ่ายบริหาร ซึ่งทำให้การพัฒนาเป็นในทิศทางที่โปร่งใส สามารถตรวจสอบได้
๒. เทศบาลตำบลสนามคลี เป็นหน่วยงานที่เปิดโอกาสให้ประชาชน มีส่วนร่วมในการแสดงความคิดเห็นโดยจัดประชุมประจำหมู่บ้าน / ตำบล เพื่อรับฟังข้อเสนอปัญหาและความต้องการ เพื่อรับข้อมูลมาประกอบการบริหารงานของเทศบาลตำบลสนามคลี
๓. การกำกับดูแลการปฏิบัติงานของเทศบาลตำบลสนามคลี จะมีหน่วยงานตรวจสอบและประเมินผลการปฏิบัติงานเป็นประจำทุกปี เช่น หน่วยตรวจสอบและการกำกับดูแลในระดับอำเภอ จังหวัด สำนักงานตรวจงานแผ่นดิน เป็นต้น

ด้านบุคลากร

๑. อัตรากำลังประกอบไปด้วย พนักงานส่วนตำบล และพนักงานจ้าง ซึ่งได้กำหนดบทบาทหน้าที่ความรับผิดชอบให้แต่ละตำแหน่งชัดเจน และพนักงานจ้างยังเป็นบุคลากรที่อยู่ในพื้นที่ทำให้การติดต่อประสานงานระหว่างหมู่บ้านได้อย่างรวดเร็วยิ่งขึ้น
๒. พนักงานส่วนตำบล พนักงานจ้าง สามารถปฏิบัติหน้าที่ไปอยู่ในระเบียบวินัย และข้อตกลงขององค์กรได้เป็นอย่างดี
๓. พนักงานส่วนตำบล พนักงานจ้าง มีพฤติกรรมที่เอื้อต่อการประเมินงานและการให้บริการประชาชน

ด้านงบประมาณ

๑. เทศบาลตำบลสนามคลี ซึ่งมีอิสระในการบริหารงาน เช่น ทำให้เกิดความคล่องตัวในการบริหารจัดการ
๒. โครงการพัฒนาที่เกินศักยภาพ ซึ่งความสามารถ และงบประมาณ เทศบาลตำบลสนามคลีมีโอกาสที่จะได้รับการจัดสรรงบประมาณจากหน่วยงานอื่นได้
๓. การควบคลุมดูแลงบประมาณ และใช้จ่ายอย่างจำเป็นทำให้ เทศบาลตำบลสนามคลีสามารถควบคลุมค่าใช้จ่ายได้ไม่เกินกว่าร้องละ ๔๐ โดยอยู่ในเกณฑ์ร้อยละ ๒๖

จุดอ่อน Weakness-w

ด้านบุคลากร

๑. บุคลากรไม่เพียงพอต่อการปฏิบัติงานชอบแต่ละด้าน และการขาดความรู้ ความชำนาญ ในตำแหน่งงานหรือภารกิจหน้าที่ที่รับผิดชอบ ประกอบกับได้รับการถ่ายโอนภารกิจเพิ่มขึ้น จึงต้องมีการส่งเสริม ฝึกอบรม และศึกษาดูงาน และกำหนดตำแหน่งงานเพิ่มขึ้น ภารกิจด้านสาธารณสุขและการศึกษา
๒. ขาดทัศนคติในเรื่องการเสียสละ การมีส่วนร่วมเพื่อพัฒนาองค์กรให้เป็นไปตามเป้าหมาย ซึ่งต่างมีการพัฒนาความคิดและสร้างทัศนคติที่ดีต่อองค์กร

ด้านเครื่องมืออุปกรณ์ในการปฏิบัติงาน

๑. เครื่องมือและอุปกรณ์ ยังไม่เพียงพอต่อการปฏิบัติงานและการใช้บริการประชาชน เช่น อุปกรณ์สารสนเทศ , ห้องคอมพิวเตอร์บริการประชาชน , ห้องพนักงานในแต่ส่วนงาน ฯลฯ
๒. ปัจจุบันการใช้เทคโนโลยี เพื่อปฏิบัติงานมากขึ้น แต่อุปกรณ์ต่างๆ เช่น อินเตอร์เน็ต , ยังไม่มีความพร้อมเป็นสาเหตุให้ปฏิบัติงานล้าช้า ใช้บรรจุผลสำเร็จตามระยะเวลาที่กำหนด ซึ่งการปรับปรุง แบบซอฟแวร์ เครื่องพิมพ์ ฯลฯ ให้สมบูรณ์และทันสมัยขึ้น

ด้านงบประมาณ

๑. ภายในที่เทศบาลตำบลสนามคลีจัดเก็บได้เองยังมีน้อยและอาจจัดเก็บได้ไม่ครบส่วนประกอบกับรายได้ที่องค์การบริหารส่วนท้องถิ่น อุดหนุนมาให้ไม่มากนัก จึงมีข้อจำกัดในการใช้งบประมาณเพื่อพัฒนาทองถิ่น ซึ่งงบประมาณส่วนใหญ่จะเป็นไปในลักษณะรายจ่ายประจำ

ด้านระเบียบกฎหมาย

๑. การปฏิบัติของเทศบาลตำบลสนามคลี อาศัยตามแนวทางของระเบียบกฎหมายและหนังสือส่งการที่เกี่ยวข้องและมีการปรับปรุงเปลี่ยนแปลงบ่อยครั้ง และในบางครั้งเป็นอุปสรรคในการประเมินงานทำให้ไม่คล่องตัวและไม่สามารถตอบสนองต่อความต้องการประชาชนได้

<u>ปัจจัยภายนอกองค์กร</u>

โอกาส Opportunity-O

ด้านเศรษฐกิจ

ตำบลสนามคลีเป็นพื้นที่ราบ เหมาะสมกับการประกอบอาชีพเกษตรกรรม มีแม่น้ำน่านไหลผ่านพื้นที่และมีสถานีสูบน้ำด้วยพลังงานไฟฟ้า ๑ แห่ง มีลำคลองที่เชื่อมต่อกันประชาชนที่มีอาชีพเกษตรกรรม สามารถทำงานได้มากกว่าปีละ ๑ ครั้ง

ด้านสังคม

สังคมอยู่ในระดับที่สงบเรียบร้อย ประชาชนส่วนใหญ่ให้ความสนใจกิจกรรมของเทศบาลตำบลสนามคลีเป็นอย่างดี เช่น กิจกรรมการแข่งขันกีฬาตำบล , กิจกรรมส่งเสริมและตรวจสุขภาพผู้สูงอายุผู้สูงอายุ การประชุมประชาคม ฯลฯ

ด้านการศึกษา

มีโรงเรียนในเขตตำบล ๒ โรงเรียน ในเขตตำบล ซึ่งสามารถประสานงานขอความร่วมมือในการพัฒนาเพื่อพัฒนาคนในตำบลได้เป็นอย่างดี

อุปสรรค Threat-T

ด้านเศรษฐกิจ

๑. เศรษฐกิจของตำบลในภาพรวมอยู่ในระดับที่น่าพอใจ ประชาชนส่วนใหญ่มีรายได้ไม่ตกเกณฑ์ จปฐ.แต่เนื่องจากเศรษฐกิจระดับประเทศส่งผลให้ค่าครองชีพของประชาชนสูงขึ้น ประชาชนเดือดร้อนให้เสียค่าใช้จ่าย

๒. ในฤดูฝนน้ำไหลหลากทำให้ท่วมพื้นที่การเกษตรเสียหาย ลำคลองและแม่น้ำยมสายเก่า สายใหม่ที่เชื่อมต่อกันกับพื้นที่ตำบลสนามคลีเป็นเขตติดต่อกับจังหวัดพิจิตร และ จังหวัดอุตรดิตถ์ ที่มีปัญหาน้ำท่วมพื้นที่

๓.รายได้ของประชาชนซึ่งอาศัยการประกอบอาชีพเกษตรกรรมเป็นหลักเมื่อราคาผลผลิตตกต่ำ ประกอบต้นทุนการผลิตสูง และ เกิดโรคระบาด ทำให้รายได้ต่อครัวเรือนลดลง

ด้านการศึกษา

๑. เทศบาลตำบลสนามคลี มี ศูนย์พัฒนาเด็กเล็กในสังกัดจำนวน ๑ ศูนย์ และตั้งอยู่ภายในบริเวณเดียวกับสำนักงานเทศบาลตำบลสนามคลี ในขณะลักษณะหมู่บ้านห่างกันโดยหมู่บ้านบางหมู่ไม่สะดวกที่ประชาชนจะรับ-ส่ง ลูกหลานให้มาเรียนที่ศูนย์พัฒนาเด็กเล็กที่มีอยู่ได้

ด้านการเมืองและสังคม

๑. ความไม่แน่นอนทางการเมืองของประเทศ ส่งผลให้งบประมาณที่ได้รับเปลี่ยนแปลงหรือล่าช้า

๒. ความขัดแย้งทางการเมืองในระดับประเทศ ส่งผลให้ประชาชน ขาดความเชื่อมั่นในระบอบประชาธิปไตย

๓. ปัญหายาเสพติด ผู้เสพ ผู้ค้า เริ่มแพร่ระบาดสู่ตำบล

วิสัยทัศน์ (Vision) พันธกิจ (Mission) และจุดมุ่งหมายการพัฒนาท้องถิ่น

<u>วิสัยทัศน์การพัฒนาเทศบาลตำบลสนามคลี</u>

“ พัฒนาการศึกษา ส่งเสริมอาชีพเกษตรกรรม ประชาชนอยู่ดีมีสุข ”

<u>พันธกิจ</u>

๑. เพื่อพัฒนาคนให้มีคุณภาพ คุณธรรม นำความรู้มาพัฒนาตนเอง ครอบครัว
๒. ส่งเสริมการการเรียนความปรัชญาเศรษฐกิจพอเพียง
๓. อนุรักษ์ฟื้นฟูทรัพยากรธรรมชาติสิ่งแวดล้อม และแหล่งน้ำ
๔. ส่งเสริมการเรียนรู้ การรวมกลุ่มเกษตรกร และพัฒนาเกษตรเชิงคุณภาพ
๕. ปรับปรุงถนนเพื่อใช้ขนส่งทางการเกษตร และการคมนาคม
๖. ส่งเสริมความเข้มแข็งทางสังคม จารีตประเพณีวัฒนธรรม

ยุทธศาสตร์และแนวทางการพัฒนาในช่วงสามปี มีดังนี้

๑. ยุทธศาสตร์การพัฒนาโครงสร้างพื้นฐาน

๑.๑ งานด้านการคมนาคมและการขนส่ง
๑.๒ งานด้านสาธารณูปโภค และสาธารณูปการ
๑.๓ งานด้านการผังเมือง และการควบคุมอาคารนำผังเมือง/ผังชุมชน

๒. ยุทธศาสตร์การพัฒนาด้านคุณภาพชีวิต

๒.๑ งานด้านการส่งเสริมอาชีพ และสนับสนุนการใช้หลักปรัชญาเศรษฐกิจแบบพอเพียง
๒.๒ งานด้านสวัสดิการสังคม สูงอายุ ผู้พิการ เด็กและเยาวชน ศูนย์พัฒนาเด็กเล็ก ที่อยู่อาศัยผู้ยากจนและด้อยโอกาส
๒.๓ งานด้านการส่งเสริมการศึกษา ทั้งในระบบและนอกระบบ
๒.๔ งานด้านสาธารณสุขการส่งเสริมสุขภาพ พลามัยของประชาชน
๒.๕ แนวทางการพัฒนาศักยภาพบุคลากรพนักงาน เจ้าหน้าที่ ผู้บริหาร และสมาชิกสภาท้องถิ่น

๓. ยุทธศาสตร์ด้านการจัดระเบียบชุมชน/สังคม และการรักษาความสงบเรียบร้อย

๓.๑ งานด้านการส่งเสริมประชาธิปไตย สนับสนุนการพัฒนาประชาธิปไตยภาคพลเมือง
๓.๒ งานด้านการป้องกันและบรรเทาสาธารณภัย (ส่งเสริมความรู้ ซักซ้อม จัดหาสถานที่ และอุปกรณ์)
๓.๓ งานด้านการรักษาความสงบเรียบร้อย

๔. ยุทธศาสตร์ด้านการวางแผน การส่งเสริมการลงทุน พาณิชยกรรม และการท่องเที่ยว

๔.๑ งานด้านการส่งเสริมการลงทุน
๔.๒ งานด้านการพาณิชยกรรม
๔.๓ งานด้านการท่องเที่ยว
๔.๔ สนับสนุนจัดให้มีและปรับปรุงพัฒนาวัสดุอุปกรณ์เครื่องมือเครื่องใช้ปฏิบัติงานและสถานที่

ปฏิบัติงานเพื่อเพิ่มศักยภาพในการทำงาน

๔.๕ แนวทางการส่งเสริมและสนับสนุนให้มีการจัดกิจกรรม ยุทธศาสตร์จังหวัด และโครงการที่สนับสนุนนโยบายรัฐบาล

๔.๖ แนวทางการส่งเสริมการประสานงานระหว่างองค์กรปกครองส่วนท้องถิ่น

๕. ยุทธศาสตร์ด้านการบริหารจัดการและอนุรักษ์ทรัพยากรธรรมชาติ สิ่งแวดล้อม

๕.๑ ส่งเสริมและสนับสนุนให้มีการจัดกิจกรรมลดปริมาณการใช้ขยะการจัดการขยะอย่างถูกวิธี

๕.๒ ส่งเสริมและสนับสนุนให้มีการพัฒนาแหล่งน้ำเพื่อการเกษตร อุปโภคบริโภค และการจัดการระบบ ชลประทาน

๕.๓ ส่งเสริมและสนับสนุนให้มีการปรับภูมิทัศน์ และการปลูกต้นไม้เพื่อขยายพื้นที่สีเขียว

๖. ยุทธศาสตร์ด้านศิลปะ วัฒนธรรม จารีตประเพณี และภูมิปัญญาท้องถิ่น

๖.๑ สนับสนุนอนุรักษ์ ด้านศิลปะ วัฒนธรรมอันดี

๖.๒ สนับสนุนส่งเสริม ขนบธรรมเนียม จารีตประเพณี

๖.๓ ส่งเสริม สนับสนุนภูมิปัญญาท้องถิ่นชุมชน

๓.๓ ความเชื่อมโยงยุทธศาสตร์การพัฒนาจังหวัดกับยุทธศาสตร์การพัฒนาของเทศบาลตำบลสนามคลี

แบบ ยท.๐๑

ความเชื่อมโยงแผนยุทธศาสตร์การพัฒนาเทศบาลตำบลสนามคลี

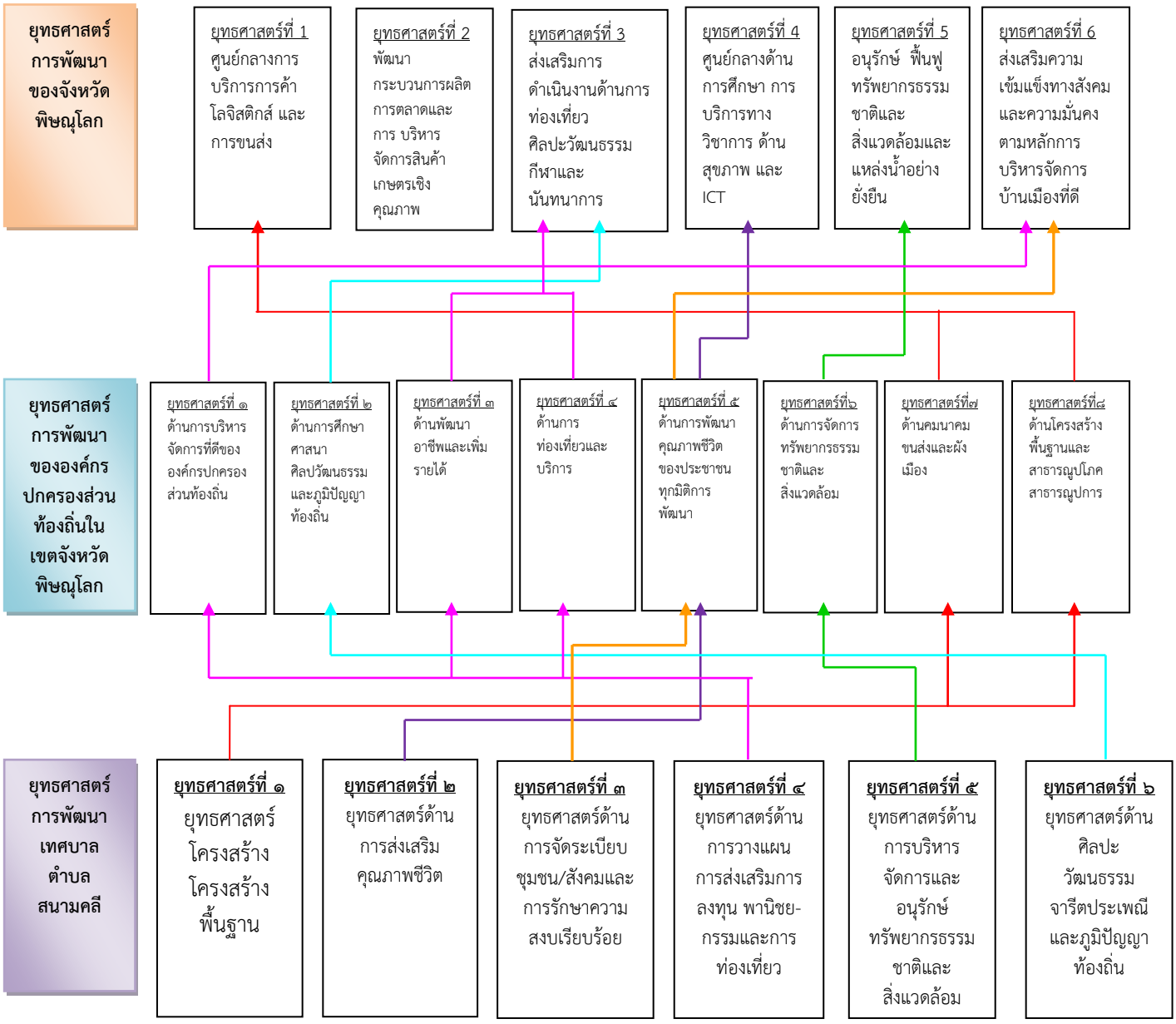

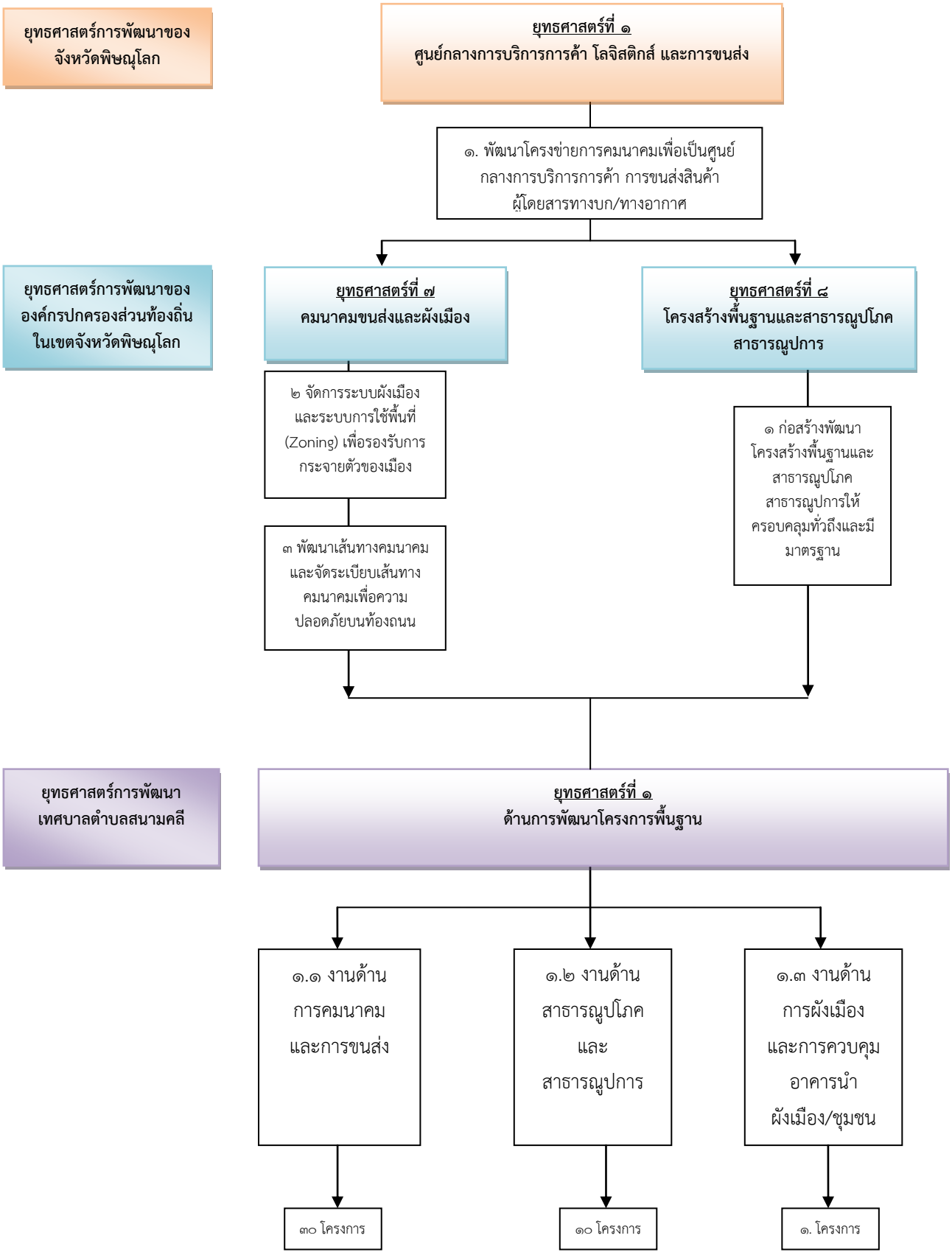
ยุทธศาสตร์การพัฒนาของจังหวัดพิษณุโลก
ยุทธศาสตร์ที่ ๑
ศูนย์กลางการบริการการค้า โลจิสติกส์ และการขนส่ง
๑. พัฒนาโครงข่ายการคมนาคมเพื่อเป็นศูนย์กลางการบริการการค้า การขนส่งสินค้า ผู้โดยสารทางบก/ทางอากาศ
ยุทธศาสตร์การพัฒนาขององค์กรปกครองส่วนท้องถิ่นในเขตจังหวัดพิษณุโลก
ยุทธศาสตร์ที่ ๗
คมนาคมขนส่งและผังเมือง
ยุทธศาสตร์ที่ ๘
โครงสร้างพื้นฐานและสาธารณูปโภคสาธารณูปการ
๒ จัดการระบบผังเมืองและระบบการใช้พื้นที่ (Zoning) เพื่อรองรับการกระจายตัวของเมือง
๓ พัฒนาเส้นทางคมนาคมและจัดระเบียบเส้นทางคมนาคมเพื่อความปลอดภัยบนท้องถนน
๑ ก่อสร้างพัฒนาโครงสร้างพื้นฐานและสาธารณูปโภคสาธารณูปการให้ครอบคลุมทั่วถึงและมีมาตรฐาน
ยุทธศาสตร์การพัฒนาเทศบาลตำบลสนามคลี
ยุทธศาสตร์ที่ ๑
ด้านการพัฒนาโครงการพื้นฐาน
๑.๑ งานด้านการคมนาคมและการขนส่ง
๑.๒ งานด้านสาธารณูปโภคและสาธารณูปการ
๑.๓ งานด้านการผังเมืองและการควบคุมอาคารนำผังเมือง/ชุมชน
๓๐ โครงการ
๑๐ โครงการ
๑. โครงการ

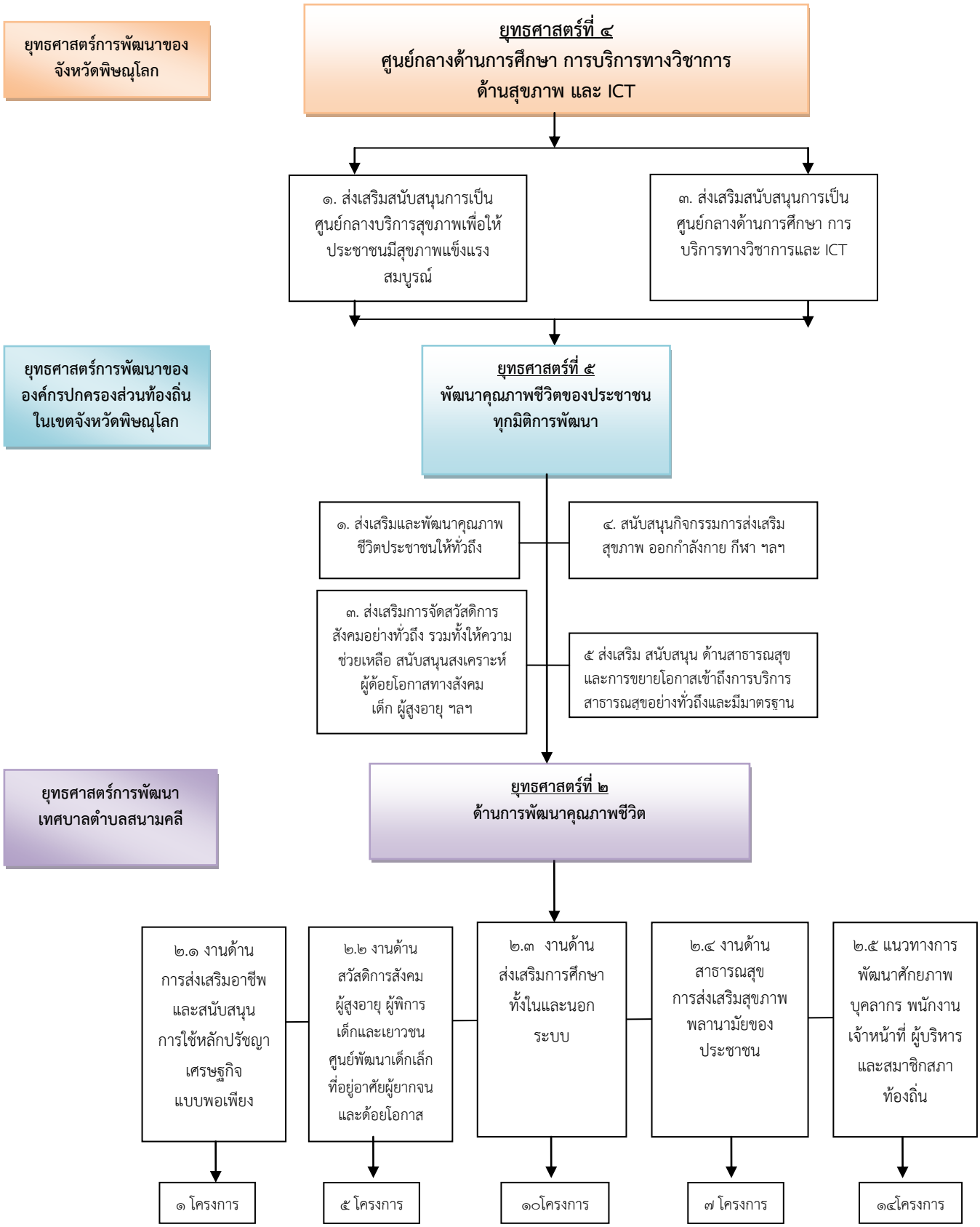
ยุทธศาสตร์การพัฒนาของจังหวัดพิษณุโลก
ยุทธศาสตร์ที่ ๔
ศูนย์กลางด้านการศึกษา การบริการทางวิชาการ ด้านสุขภาพ และ ICT
๑. ส่งเสริมสนับสนุนการเป็นศูนย์กลางบริการสุขภาพเพื่อให้ประชาชนมีสุขภาพแข็งแรงสมบูรณ์
๓. ส่งเสริมสนับสนุนการเป็นศูนย์กลางด้านการศึกษา การบริการทางวิชาการและ ICT
ยุทธศาสตร์การพัฒนาขององค์กรปกครองส่วนท้องถิ่นในเขตจังหวัดพิษณุโลก
ยุทธศาสตร์ที่ ๕
พัฒนาคุณภาพชีวิตของประชาชนทุกมิติการพัฒนา
๑. ส่งเสริมและพัฒนาคุณภาพชีวิตประชาชนให้ทั่วถึง
๔. สนับสนุนกิจกรรมการส่งเสริมสุขภาพ ออกกำลังกาย กีฬา ฯลฯ
๓. ส่งเสริมการจัดสวัสดิการสังคมอย่างทั่วถึง รวมทั้งให้ความช่วยเหลือ สนับสนุนสงเคราะห์ผู้ด้อยโอกาสทางสังคม เด็ก ผู้สูงอายุ ฯลฯ
๕ ส่งเสริม สนับสนุน ด้านสาธารณสุขและการขยายโอกาสเข้าถึงการบริการสาธารณสุขอย่างทั่วถึงและมีมาตรฐาน
ยุทธศาสตร์การพัฒนาเทศบาลตำบลสนามคลี
ยุทธศาสตร์ที่ ๒
ด้านการพัฒนาคุณภาพชีวิต
๒.๑ งานด้านการส่งเสริมอาชีพและสนับสนุนการใช้หลักปรัชญาเศรษฐกิจแบบพอเพียง
๒.๒ งานด้านสวัสดิการสังคม ผู้สูงอายุ ผู้พิการ เด็กและเยาวชน ศูนย์พัฒนาเด็กเล็ก ที่อยู่อาศัยผู้ยากจนและด้อยโอกาส
๒.๓ งานด้านส่งเสริมการศึกษาทั้งในและนอกระบบ
๒.๔ งานด้านสาธารณสุข การส่งเสริมสุขภาพพลานามัยของประชาชน
๒.๕ แนวทางการพัฒนาศักยภาพบุคลากร พนักงาน เจ้าหน้าที่ ผู้บริหาร และสมาชิกสภาท้องถิ่น
๑ โครงการ
๕ โครงการ
๑๐โครงการ
๗ โครงการ
๑๔โครงการ

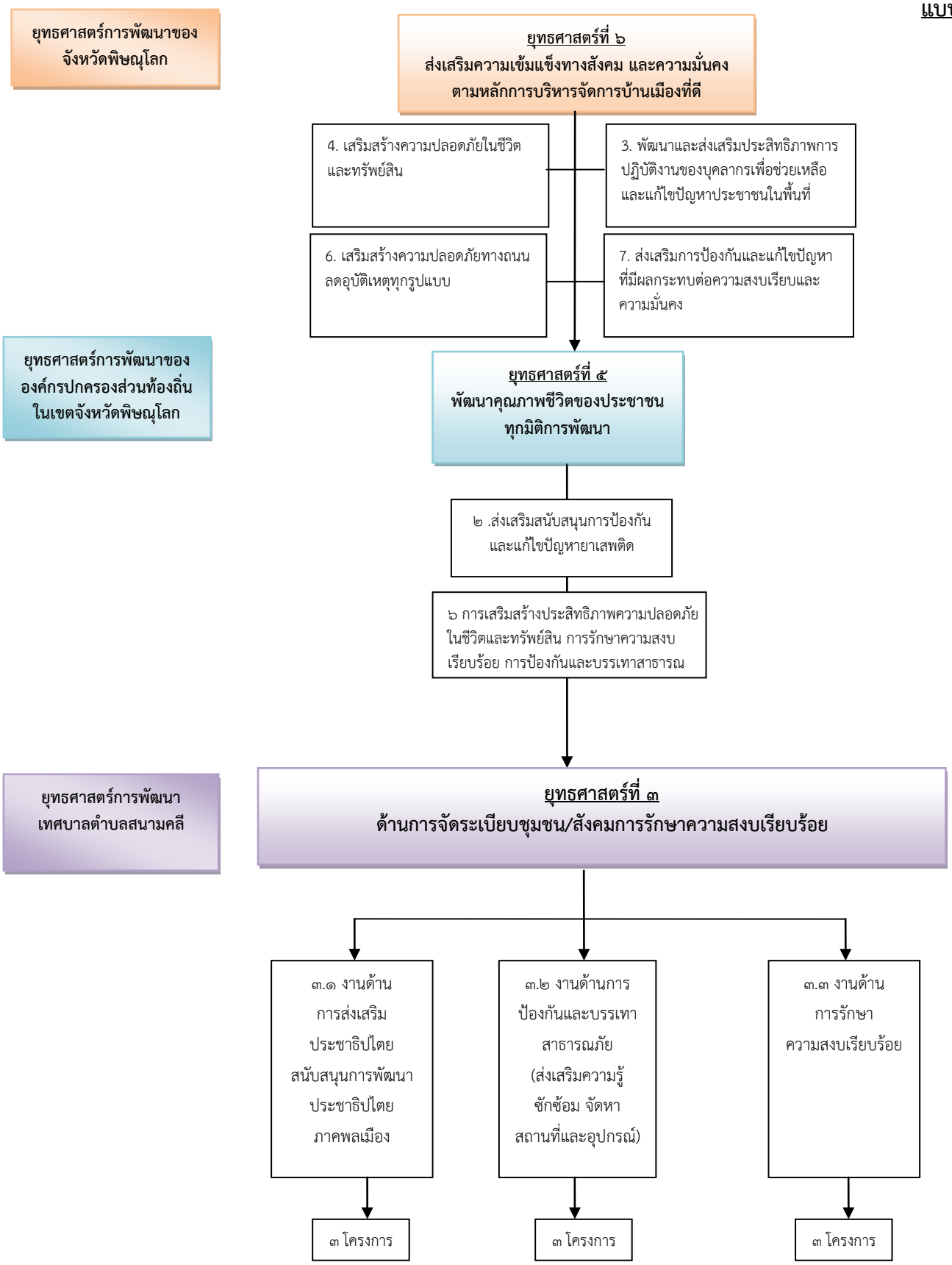
ยุทธศาสตร์การพัฒนาของจังหวัดพิษณุโลก
ยุทธศาสตร์ที่ ๖
ส่งเสริมความเข้มแข็งทางสังคม และความมั่นคง
ตามหลักการบริหารจัดการบ้านเมืองที่ดี
4. เสริมสร้างความปลอดภัยในชีวิต และทรัพย์สิน
3. พัฒนาและส่งเสริมประสิทธิภาพการปฏิบัติงานของบุคลากรเพื่อช่วยเหลือและแก้ไขปัญหาประชาชนในพื้นที่
6. เสริมสร้างความปลอดภัยทางถนน ลดอุบัติเหตุทุกรูปแบบ
7. ส่งเสริมการป้องกันและแก้ไขปัญหาที่มีผลกระทบต่อความสงบเรียบและความมั่นคง
ยุทธศาสตร์การพัฒนาขององค์กรปกครองส่วนท้องถิ่นในเขตจังหวัดพิษณุโลก
ยุทธศาสตร์ที่ ๕
พัฒนาคุณภาพชีวิตของประชาชนทุกมิติการพัฒนา
๒ .ส่งเสริมสนับสนุนการป้องกันและแก้ไขปัญหายาเสพติด
๖ การเสริมสร้างประสิทธิภาพความปลอดภัยในชีวิตและทรัพย์สิน การรักษาความสงบเรียบร้อย การป้องกันและบรรเทาสาธารณ
ยุทธศาสตร์การพัฒนาเทศบาลตำบลสนามคลี
ยุทธศาสตร์ที่ ๓
ด้านการจัดระเบียบชุมชน/สังคมการรักษาความสงบเรียบร้อย
๓.๑ งานด้านการส่งเสริมประชาธิปไตย สนับสนุนการพัฒนาประชาธิปไตยภาคพลเมือง
๓.๒ งานด้านการป้องกันและบรรเทาสาธารณภัย (ส่งเสริมความรู้ ซักซ้อม จัดหาสถานที่และอุปกรณ์)
๓.๓ งานด้านการรักษาความสงบเรียบร้อย
๓ โครงการ
๓ โครงการ
๓ โครงการ

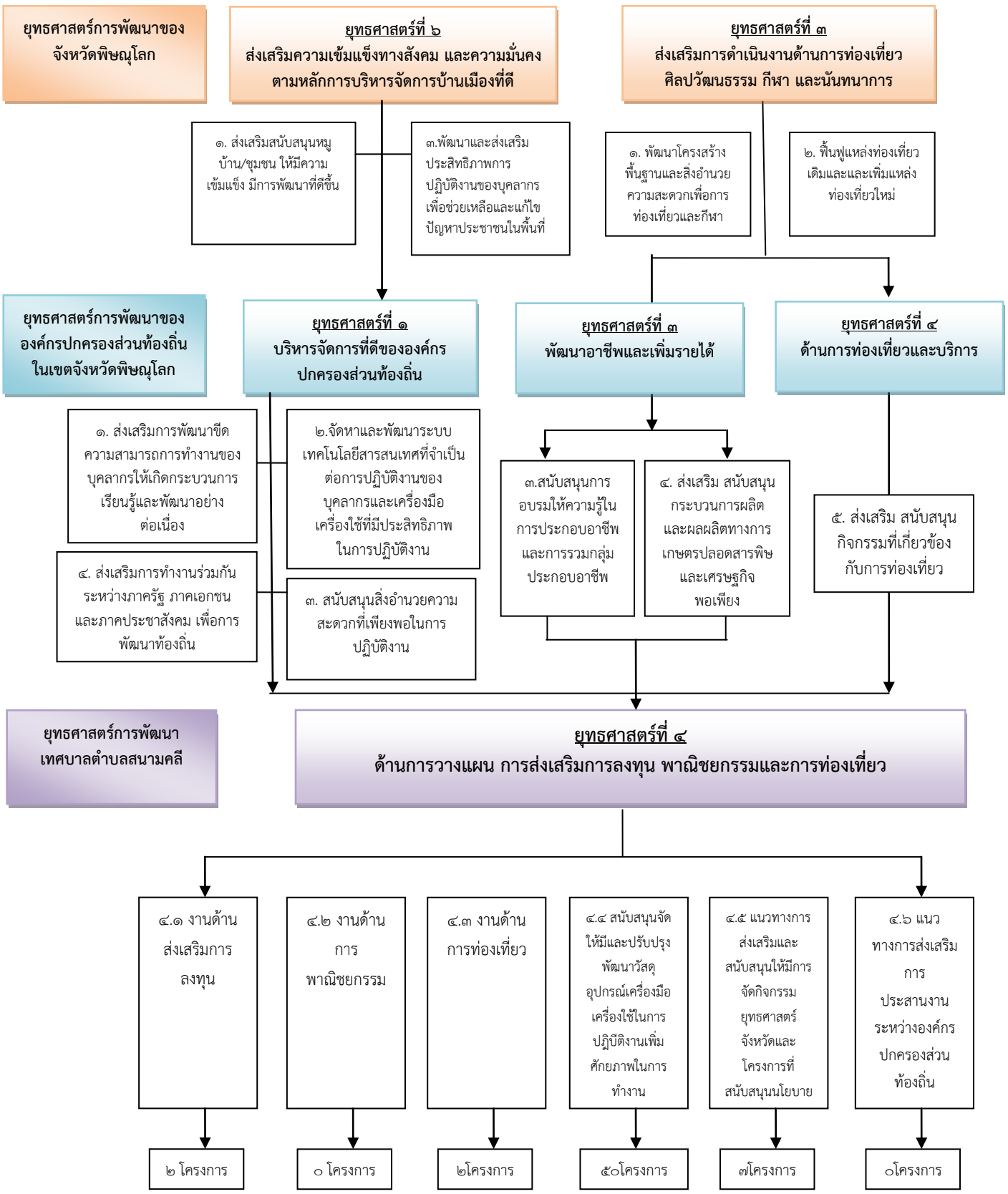
ยุทธศาสตร์การพัฒนาของจังหวัดพิษณุโลก
ยุทธศาสตร์ที่ ๖
ส่งเสริมความเข้มแข็งทางสังคม และความมั่นคง ตามหลักการบริหารจัดการบ้านเมืองที่ดี
ยุทธศาสตร์ที่ ๓
ส่งเสริมการดำเนินงานด้านการท่องเที่ยว ศิลปวัฒนธรรม กีฬา และนันทนาการ
๑. ส่งเสริมสนับสนุนหมู่บ้าน/ชุมชน ให้มีความเข้มแข็ง มีการพัฒนาที่ดีขึ้น
๓.พัฒนาและส่งเสริมประสิทธิภาพการปฏิบัติงานของบุคลากรเพื่อช่วยเหลือและแก้ไขปัญหาประชาชนในพื้นที่
๑. พัฒนาโครงสร้างพื้นฐานและสิ่งอำนวยความสะดวกเพื่อการท่องเที่ยวและกีฬา
๒. ฟื้นฟูแหล่งท่องเที่ยวเดิมและและเพิ่มแหล่งท่องเที่ยวใหม่
ยุทธศาสตร์การพัฒนาขององค์กรปกครองส่วนท้องถิ่นในเขตจังหวัดพิษณุโลก
ยุทธศาสตร์ที่ ๑
บริหารจัดการที่ดีขององค์กรปกครองส่วนท้องถิ่น
ยุทธศาสตร์ที่ ๓
พัฒนาอาชีพและเพิ่มรายได้
ยุทธศาสตร์ที่ ๔
ด้านการท่องเที่ยวและบริการ
๑. ส่งเสริมการพัฒนาขีดความสามารถการทำงานของบุคลากรให้เกิดกระบวนการเรียนรู้และพัฒนาอย่างต่อเนื่อง
๒.จัดหาและพัฒนาระบบเทคโนโลยีสารสนเทศที่จำเป็นต่อการปฏิบัติงานของบุคลากรและเครื่องมือเครื่องใช้ที่มีประสิทธิภาพในการปฏิบัติงาน
๓.สนับสนุนการอบรมให้ความรู้ในการประกอบอาชีพและการรวมกลุ่มประกอบอาชีพ
๔. ส่งเสริม สนับสนุนกระบวนการผลิตและผลผลิตทางการเกษตรปลอดสารพิษและเศรษฐกิจพอเพียง
๕. ส่งเสริม สนับสนุนกิจกรรมที่เกี่ยวข้องกับการท่องเที่ยว
๔. ส่งเสริมการทำงานร่วมกันระหว่างภาครัฐ ภาคเอกชน และภาคประชาสังคม เพื่อการพัฒนาท้องถิ่น
๓. สนับสนุนสิ่งอำนวยความสะดวกที่เพียงพอในการปฏิบัติงาน
ยุทธศาสตร์การพัฒนาเทศบาลตำบลสนามคลี
ยุทธศาสตร์ที่ ๔
ด้านการวางแผน การส่งเสริมการลงทุน พาณิชยกรรมและการท่องเที่ยว
๔.๑ งานด้านส่งเสริมการลงทุน
๔.๒ งานด้านการพาณิชยกรรม
๔.๓ งานด้านการท่องเที่ยว
๔.๔ สนับสนุนจัดให้มีและปรับปรุงพัฒนาวัสดุอุปกรณ์เครื่องมือเครื่องใช้ในการปฏิบัติงานเพิ่มศักยภาพในการทำงาน
๔.๕ แนวทางการส่งเสริมและสนับสนุนให้มีการจัดกิจกรรมยุทธศาสตร์จังหวัดและโครงการที่สนับสนุนนโยบาย
๔.๖ แนวทางการส่งเสริมการประสานงานระหว่างองค์กรปกครองส่วนท้องถิ่น
๒ โครงการ
๐ โครงการ
๒โครงการ
๕๐โครงการ
๗โครงการ
๐โครงการ

ยุทธศาสตร์การพัฒนาของจังหวัดพิษณุโลก

ยุทธศาสตร์ที่ ๕
อนุรักษ์ฟื้นฟูทรัพยากรธรรมชาติและสิ่งแวดล้อมและแหล่งน้ำอย่างยั่งยืน

- ๒. อนุรักษ์และพัฒนาแหล่งน้ำธรรมชาติเพื่อการอุปโภค บริโภค และน้ำเพื่อการเกษตรอย่างพอเพียงและป้องกันปัญหาภัยแล้งและอุทกภัยในพื้นที่
- ๓. พัฒนาแหล่งน้ำอย่างเป็นระบบ
- ๔. ป้องกันและลดมลพิษ ณ แหล่งกำเนิด

ยุทธศาสตร์การพัฒนาขององค์กรปกครองส่วนท้องถิ่นในเขตจังหวัดพิษณุโลก

ยุทธศาสตร์ที่ ๖
ด้านการจัดการทรัพยากรธรรมชาติและสิ่งแวดล้อม

- ๑. ส่งเสริมและสนับสนุนพื้นที่สีเขียวในชุมชน
- ๒. อนุรักษ์ฟื้นฟูทรัพยากรธรรมชาติและสิ่งแวดล้อมให้อุดมสมบูรณ์และมีความหลากหลายทางชีวภาพ
- ๓.ส่งเสริม สนับสนุนการจัดระบบน้ำเสีย การกำจัดขยะมูลฝอย และสิ่งปฏิกูล เพื่อลดมลพิษทางสิ่งแวดล้อม
- ๔ จัดระบบป้องกันอุทกภัย และภัยพิบัติต่างๆที่อาจเกิดขึ้น
- ๕ ปลูกจิตสำนึก สร้างความตระหนักและสร้างเครือข่ายการอนุรักษ์ ฟื้นฟูทรัพยากรธรรมชาติและสิ่งแวดล้อม

ยุทธศาสตร์การพัฒนาเทศบาลตำบลสนามคลี

ยุทธศาสตร์ที่ ๕
ด้านการบริหารจัดการและอนุรักษ์ทรัพยากรธรรมชาติและสิ่งแวดล้อม

- ๕.๑ ส่งเสริมและสนับสนุนให้มีการจัดกิจกรรมลดปริมาณการใช้ขยะ การจัดการขยะอย่างถูกวิธี → ๑โครงการ
- ๕.๒ ส่งเสริมและสนับสนุนให้มีการพัฒนาแหล่งน้ำเพื่อการเกษตร อุปโภคบริโภคและการจัดการระบบชลประทาน → ๕โครงการ
- ๕.๓ ส่งเสริมและสนับสนุนให้มีการปรับภูมิทัศน์และการปลูกต้นไม้เพื่อขยายพื้นที่สีเขียว → ๕โครงการ

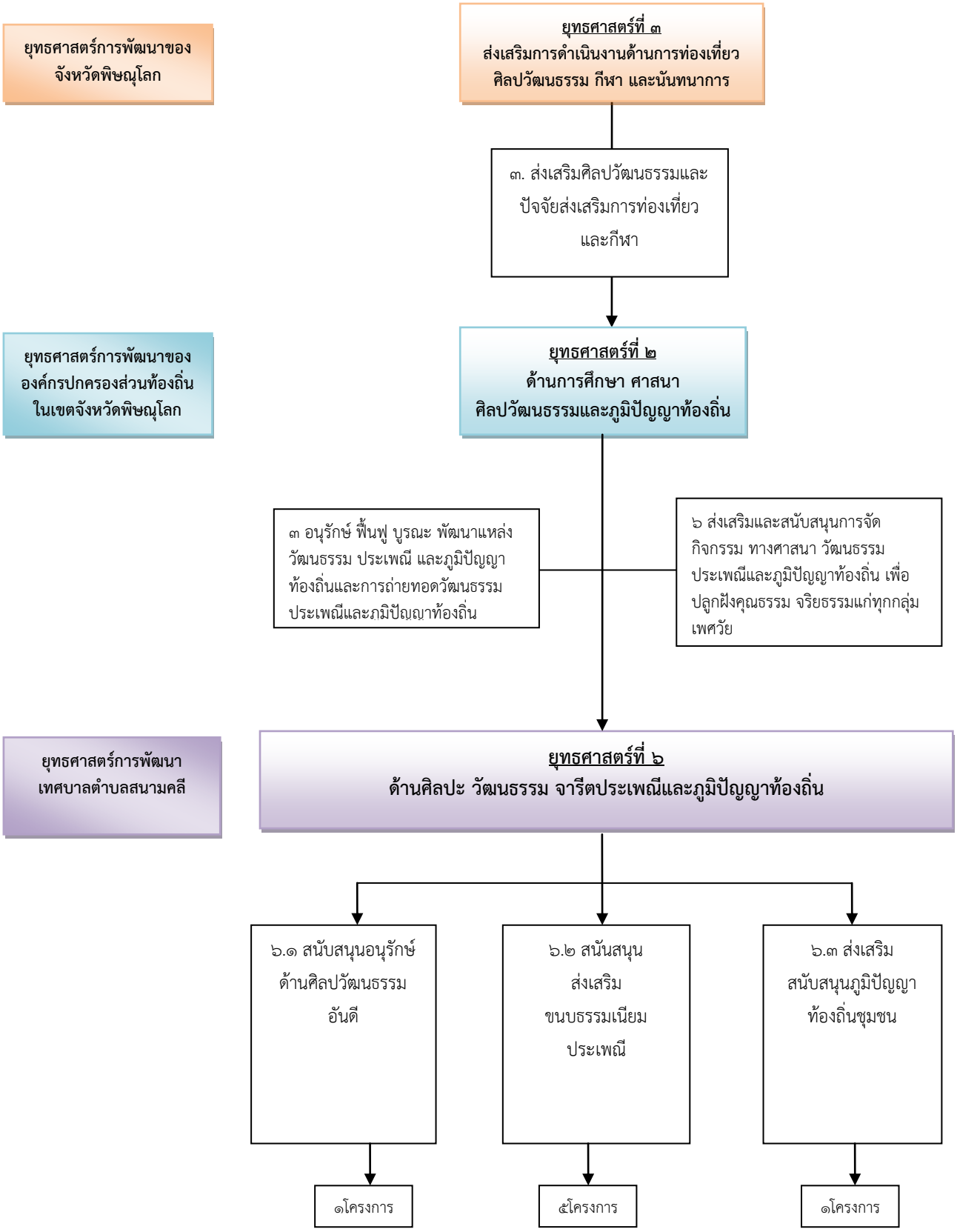

แบบ ยท.๐๒

๓.๔ แผนที่ยุทธศาสตร์

ยุทธศาสตร์การพัฒนาขององค์กรปกครองส่วนท้องถิ่น
Strategy Map

วิสัยทัศน์ ⇨ " พัฒนาการศึกษา ส่งเสริมอาชีพเกษตรกรรม ประชาชนอยู่ดีมีสุข "

พันธกิจ ⇨

- ๑. พัฒนาด้านการคมนาคมขนส่งและปรับปรุงโครงสร้างพื้นฐาน เช่น ถนน ไฟฟ้า เป็นต้น
- ๒. พัฒนาคนให้มีคุณภาพ คุณธรรม นำความรู้มาพัฒนาตนเอง ครอบครัว
- ๓. พัฒนาและส่งเสริมประชาธิปไตยและการมีส่วนร่วมของประชาชน
- ๔. พัฒนาด้านการบริหารจัดการและเสริมสร้างความเข้มแข็งทุกภาคส่วน
- ๓. อนุรักษ์ ฟื้นฟู ทรัพยากรธรรมชาติ สิ่งแวดล้อม และแหล่งน้ำ
- ๖. ส่งเสริมความเข้มแข็งทางสังคม จารีตประเพณี วัฒนธรรม

เป้าประสงค์ ⇨

- ๑. เพื่อพัฒนาระบบโครงสร้างพื้นฐานและระบบสาธารณูปโภคให้มีมาตรฐานและทั่วถึงพอเพียง
- ๒.เพื่อยกระดับคุณภาพการศึกษาของประชาชนทุกระดับอย่างทั่วถึง
- ๓.เพื่อให้ประชาชนได้รับการพัฒนาอาชีพมีการพัฒนาอาชีพเพิ่มมูลค่าผลิตภัณฑ์ และมีรายได้เพิ่มขึ้น
- ๔.เพื่อพัฒนาประสิทธิภาพการบริหารจัดการงานของเทศบาลตำบลสนามคลีมีความโปร่งใสสามารถตรวจสอบได้และส่งเสริมสนันสนุนเครือข่ายทุกภาคส่วนให้มีความเข้มแข็ง
- ๕.เพื่อพัฒนาทรัพยากรธรรมชาติและสิ่งแวดล้อมให้เกิดความยั่งยืนและได้รับการอนุรักษ์ฟื้นฟูอย่างต่อเนื่อง
- ๖. เพื่อส่งเสริมและปลูกฝังให้ประชาชนมีคุณธรรม จริยธรรม และสืบสานอนุรักษ์ประเพณีภูมิปัญญาท้องถิ่น

ยุทธศาสตร์ ⇨

- ๑.ด้านโครงสร้างพื้นฐาน
- ๒.การพัฒนาด้านคุณภาพชีวิต
- ๓.ด้านการจัดระเบียบชุมชน/สังคมและการรักษาความสงบเรียบร้อย
- ๔.ด้านการวางแผน การส่งเสริมการลงทุน พาณิชยกรรมและการท่องเที่ยว
- ๕.ด้านการบริหารจัดการและอนุรักษ์ทรัพยากรธรรมชาติ
- ๖. ด้านศิลปะวัฒนธรรม จารีตประเพณี และภูมิปัญญาท้องถิ่น

แนวทางการพัฒนา ⇨

- ๑.งานด้านการคมนาคมและการขนส่ง
  ๒.งานด้านสาธารณูปโภคและสาธารณูปการ
  ๓.งานด้านการผังเมือง และการควบคุมอาคารนำผังเมือง/ผังชุมชน
- ๑ งานด้านการส่งเสริมอาชีพ และสนับสนุนการใช้หลักปรัชญาเศรษฐกิจแบบพอเพียง
  ๒ งานด้านสวัสดิการสังคม สูงอายุ ผู้พิการ เด็กและเยาวชน ศูนย์พัฒนาเด็กเล็ก ที่อยู่อาศัยผู้ยากจนและด้อยโอกาส
  ๓ งานด้านการส่งเสริมการศึกษา ทั้งในระบบและนอกระบบ
  ๔ งานด้านสาธารณสุข การส่งเสริมสุขภาพพลามัยของประชาชน
  ๕ แนวทางการพัฒนาศักยภาพบุคลากร พนักงาน เจ้าหน้าที่ ผู้บริหาร และสมาชิกสภาท้องถิ่น
- ๑. งานด้านการส่งเสริมประชาธิปไตย สนับสนุนการพัฒนาประชาธิปไตยภาคพลเมือง
  ๒. งานด้านการป้องกันและบรรเทาสาธารณภัย (ส่งเสริมความรู้ ซักซ้อม จัดหาสถานที่ และอุปกรณ์)
  ๓. งานด้านการรักษาความสงบเรียบร้อย
- ๑.งานด้านการส่งเสริมการลงทุน
  ๒.งานด้านการพาณิชยกรรม
  ๓.งานด้านการท่องเที่ยว
  ๔. สนับสนุนจัดให้มีและปรับปรุบพัฒนาวัสดุอุปกรณ์เครื่องมือเครื่องใช้ปฏิบัติงานและสถานที่ปฏิบัติงานเพื่อเพิ่มศักยภาพในการทำงาน
  ๕. แนวทางส่งเสริมและสนับสนุนให้มีการจัดกิจกรรมยุทธศาสตร์จังหวัดและโครงการที่สนับสนุนนโยบายรัฐบาล
  ๖. แนวทางการส่งเสริมการประสานงานระหว่างองค์กรปกครองส่วนท้องถิ่น
- ๑ ส่งเสริมและสนับสนุนให้มีการจัดกิจกรรมลดปริมาณการใช้ขยะ การจัดการขยะอย่างถูกวิธี
  ๒ ส่งเสริมและสนับสนุนให้มีการพัฒนาแหล่งน้ำเพื่อการเกษตร อุปโภคบริโภค และการจัดการระบบ ชลประทาน
  ๓ ส่งเสริมและสนับสนุนให้มีการปรับภูมิทัศน์ และการปลูกต้นไม้เพื่อขยายพื้นที่สีเขียว
- ๑.สนับสนุนอนุรักษ์ ด้านศิลปะวัฒนธรรมอันดี
  ๒.สนับสนุนส่งเสริมขนบธรรมเนียมจารีตประเพณี
  ๓. ส่งเสริมสนับสนุนภูมิปัญญาท้องถิ่นชุมชน