



แผนพัฒนาท้องถิ่น (พ.ศ.๒๕๖๑-๒๕๖๕)



- เศรษฐกิจมั่นคง
 - สังคมเข้มแข็ง
 - ร่วมแรงอนุรักษสิ่งแวดล้อม
 - พรั่งพร้อมด้วยประเพณีอันงดงาม

องค์การบริหารส่วนตำบลนาทุ่ง
อำเภอสวรรคโลก จังหวัดสุโขทัย

คำนำ

ตามระเบียบกระทรวงมหาดไทย ว่าด้วยการจัดทำแผนพัฒนาขององค์กรปกครองส่วนท้องถิ่น พ.ศ. ๒๕๔๘ แก้ไขเพิ่มเติม (ฉบับที่ ๓) พ.ศ. ๒๕๖๑ และหนังสือตามหนังสือกระทรวงมหาดไทย ด่วนที่สุด ที่ มท ๐๘๑๐.๓/ว ๒๙๓๑ ลงวันที่ ๑๕ พฤษภาคม ๒๕๖๒ เรื่อง ชักซ้อมแนวทางการทบทวนแผนพัฒนาท้องถิ่น (พ.ศ. ๒๕๖๑-๒๕๖๕) ขององค์กรปกครองส่วนท้องถิ่น ซึ่งกำหนดให้องค์กรปกครองส่วนท้องถิ่นดำเนินการทบทวนแผนพัฒนาท้องถิ่น (พ.ศ. ๒๕๖๑-๒๕๖๕) โดยถือปฏิบัติตามข้อ ๑๗ แห่งระเบียบกระทรวงมหาดไทยว่าด้วยการจัดทำแผนพัฒนาขององค์กรปกครองส่วนท้องถิ่น พ.ศ. ๒๕๔๘ และที่แก้ไขเพิ่มเติม โดยคณะกรรมการพัฒนาท้องถิ่นจัดประชุมประชาคมท้องถิ่น ส่วนราชการ และรัฐวิสาหกิจ ที่เกี่ยวข้อง เพื่อแจ้งแนวทางพัฒนาท้องถิ่น รับทราบปัญหา ความต้องการ ประเด็น การพัฒนาและประเด็นที่เกี่ยวข้อง ตลอดจนความช่วยเหลือทางวิชาการ และแนวทางปฏิบัติที่เหมาะสมกับสภาพพื้นที่เพื่อนำมากำหนดแนวทางการจัดทำแผนพัฒนาท้องถิ่นสี่ปี โดยให้นำข้อมูลพื้นฐานในการพัฒนาจากหน่วยงานต่างๆ และข้อมูลในแผนพัฒนาหมู่บ้านหรือแผนชุมชนมาพิจารณาประกอบการจัดทำแผนพัฒนาท้องถิ่น

องค์การบริหารส่วนตำบลนาทุ่ง ได้จัดทำแผนพัฒนาท้องถิ่น (พ.ศ. ๒๕๖๑ - ๒๕๖๕) เพื่อใช้เป็นกรอบในการจัดทำงบประมาณรายจ่ายประจำปี งบประมาณรายจ่ายเพิ่มเติมและเป็นแนวทางในการจัดทำแผนการดำเนินงาน พร้อมทั้งจะนำไปสู่การปฏิบัติและสามารถใช้ในการประสานแผนการพัฒนาท้องถิ่นได้อย่างมีประสิทธิภาพและประสิทธิผล ตามนโยบายรัฐบาล และคณะผู้บริหารหวังที่จะทำให้เกิดการพัฒนาในท้องถิ่นที่มีประสิทธิภาพและตอบสนองความต้องการของประชาชนอย่างแท้จริงต่อไป

นายณรงค์ สนั่นเสียง

นายกองค์การบริหารส่วนตำบลนาทุ่ง

มิถุนายน ๒๕๖๒

สารบัญ

หน้า

ส่วนที่ ๑ สภาพทั่วไปและข้อมูลพื้นฐาน

- ด้านกายภาพ ๑
- ด้านการเมืองการปกครอง ๒
- ประชากร ๒
- สภาพทางสังคม ๓
- ระบบบริการพื้นฐาน ๔
- ระบบเศรษฐกิจ ๕
- ศาสนา ประเพณี วัฒนธรรม ๖
- ทรัพยากรธรรมชาติ ๘

ส่วนที่ ๒ ยุทธศาสตร์องค์กรปกครองส่วนท้องถิ่น

- ความสัมพันธ์ระหว่างแผนพัฒนาระดับมหภาค ๘
- ยุทธศาสตร์ขององค์การบริหารส่วนตำบลนาทุ่ง ๑๕
- การวิเคราะห์เพื่อพัฒนาท้องถิ่น ๑๗

ส่วนที่ ๓ การนำแผนพัฒนาท้องถิ่นไปสู่การปฏิบัติ

- ยุทธศาสตร์การพัฒนาและแผนงาน ๒๐
- บัญชีโครงการพัฒนาท้องถิ่น ๒๒

ส่วนที่ ๔ การติดตามและประเมินผล

- การติดตามและประเมินผลยุทธศาสตร์ ๙๔
- การติดตามและประเมินผลโครงการ ๙๙
- สรุปผลการพัฒนาท้องถิ่น ๑๐๓

+++++

แผนพัฒนาท้องถิ่น
(พ.ศ.๒๕๖๑-๒๕๖๕)
ของ องค์การบริหารส่วนตำบลนาทุ่ง อำเภอสวรรคโลก จังหวัดสุโขทัย

ส่วนที่ ๑ สภาพทั่วไปและข้อมูลพื้นฐาน

๑. ด้านกายภาพ

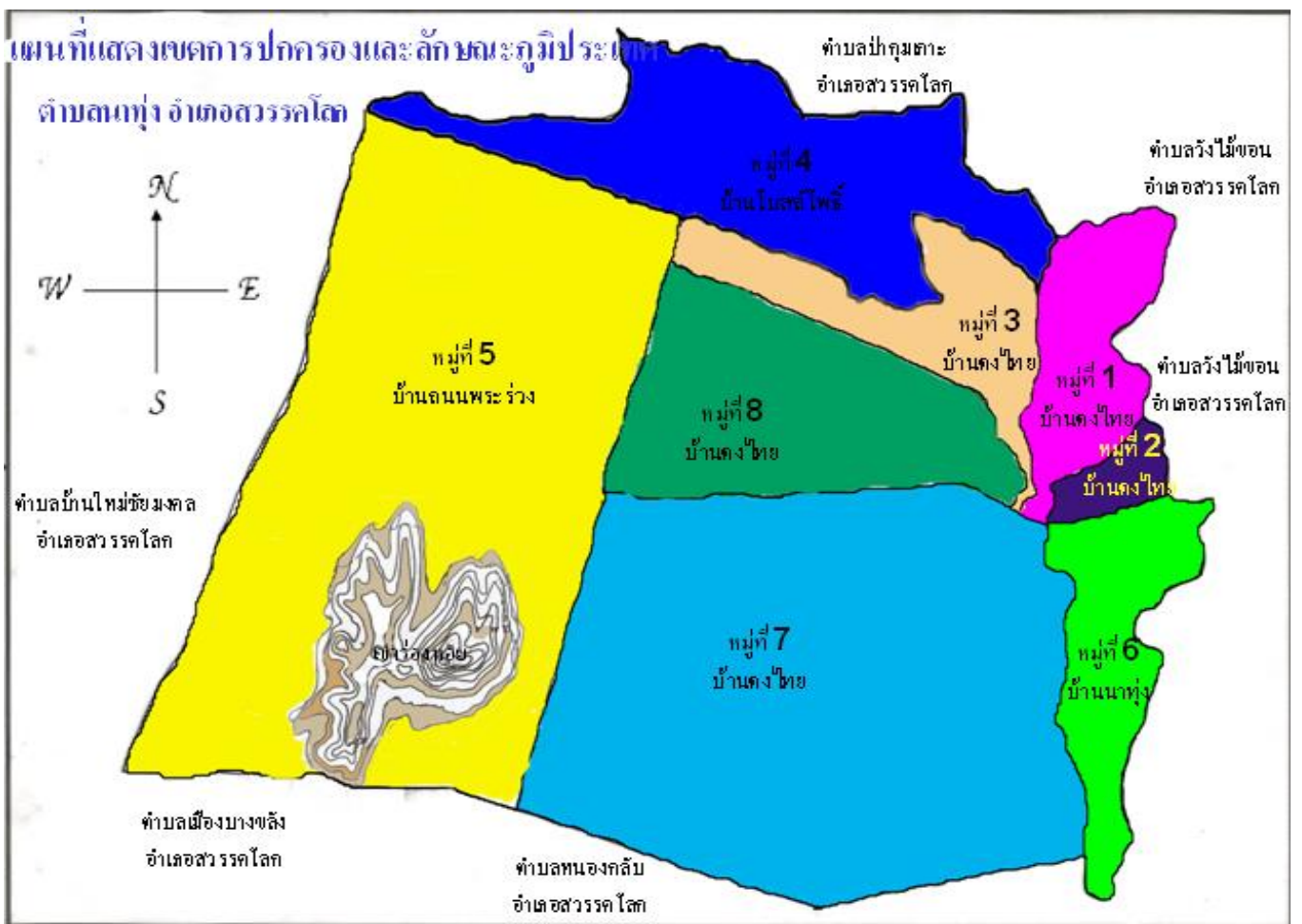

แผนที่โดยสังเขปเขตองค์การบริหารส่วนตำบลนาทุ่ง

๑.๑ ที่ตั้งของหมู่บ้าน

องค์การบริหารส่วนตำบลนาทุ่ง ตั้งอยู่เลขที่ ๒๒ หมู่ ๒ ตำบลนาทุ่ง อำเภอสุวรรณโคโลก จังหวัดสุโขทัย มีพื้นที่อยู่ทางด้านตะวันตกของอำเภอสุวรรณโคโลก บนถนนสายสุวรรณโคโลก - ทุ่งเสลี่ยม (๑๐๔๘) ระยะทางห่างจากอำเภอสุวรรณโคโลก ประมาณ ๗ กิโลเมตร มีพื้นที่ประมาณ ๔๗ ตารางกิโลเมตรหรือประมาณ ๓๒,๘๓๒ ไร่

๑.๒ ลักษณะภูมิประเทศ

ในเขตพื้นที่องค์การบริหารส่วนตำบลนาทุ่ง พื้นที่ส่วนใหญ่เป็นที่ราบ เหมาะแก่การเพาะปลูกและการเกษตร เช่น ทำนา ปลูกอ้อย ทำไร่แดงโม เป็นต้น ซึ่งมีอาณาเขตติดต่อ ดังนี้

ทิศเหนือ	ติดต่อกับตำบลปากมูมเกาะ	อำเภอสุวรรณโคโลก
ทิศใต้	ติดต่อกับตำบลหนองกลับและตำบลเมืองบางขลัง	อำเภอสุวรรณโคโลก
ทิศตะวันออก	ติดต่อกับตำบลวังพิณพาทย์และตำบลวังไม้ขอน	อำเภอสุวรรณโคโลก
ทิศตะวันตก	ติดต่อกับตำบลบ้านใหม่ชัยมงคล	อำเภอทุ่งเสลี่ยม

๒. ด้านการเมือง/การปกครอง

๒.๑ เขตการปกครอง

องค์การบริหารส่วนตำบลนาทุ่ง มีหมู่บ้านในเขตพื้นที่รับผิดชอบ ๘ หมู่บ้าน ดังนี้

หมู่ที่ ๑ บ้านดงไทย	หมู่ที่ ๕ บ้านถนนพระร่วง
หมู่ที่ ๒ บ้านดงไทย	หมู่ที่ ๖ บ้านดงไทย
หมู่ที่ ๓ บ้านดงไทย	หมู่ที่ ๗ บ้านดงไทย
หมู่ที่ ๔ บ้านโบสถ์โพธิ์	หมู่ที่ ๘ บ้านดงไทย

๓. ประชากร (ข้อมูลสำนักทะเบียน อำเภอสุวรรณโคโลก ณ เดือนมกราคม ๒๕๖๒)

๓.๑ ข้อมูลเกี่ยวกับจำนวนประชากร

- จำนวนประชากรในเขตองค์การบริหารส่วนตำบลนาทุ่งแบ่งเป็น ๘ หมู่บ้าน คือ หมู่ที่ ๑ -๘
- จำนวนหลังคาเรือนทั้งหมดในเขตพื้นที่รับผิดชอบ ๒,๑๑๘ หลังคาเรือน
- มีประชากรทั้งหมด ๕,๑๔๑ คน แบ่งเป็น ชาย ๒,๔๙๐ คน หญิง ๒,๖๕๑ คน
- ความหนาแน่นของประชากรเฉลี่ย ๑๐๙ คน/ตารางกิโลเมตร

หมู่ที่	ชื่อหมู่บ้าน	จำนวนครัวเรือน	จำนวนประชากร (คน)			ย้อนหลังปี ๒๕๕๘
			ชาย	หญิง	รวม	
๑	บ้านดงไทย	๓๕๕	๔๓๖	๔๘๓	๙๑๙	๙๔๙
๒	บ้านดงไทย	๒๖๒	๓๓๔	๓๕๓	๖๘๗	๗๒๑
๓	บ้านดงไทย	๒๘๔	๓๐๖	๓๒๒	๖๒๘	๖๕๙
๔	บ้านโบสถ์โพธิ์	๑๙๗	๒๓๔	๒๔๕	๔๗๙	๔๗๒
๕	บ้านถนนพระร่วง	๓๐๔	๓๔๒	๓๕๘	๗๐๐	๖๗๗
๖	บ้านดงไทย	๒๘๒	๓๔๕	๓๖๗	๗๑๒	๗๑๔
๗	บ้านดงไทย	๑๘๐	๑๙๓	๒๑๓	๔๐๖	๔๒๒
๘	บ้านดงไทย	๒๕๔	๓๐๐	๓๑๐	๖๑๐	๖๐๗
รวม		๒,๑๑๘	๒,๔๙๐	๒,๖๕๑	๕,๑๔๑	๕,๒๒๑

๓.๒ ช่วงอายุและจำนวนประชากร (เฉพาะผู้มีสัญชาติไทย)

อายุ	ชาย	หญิง	รวม
น้อยกว่า ๑ปี	๑๗	๑๙	๓๖
๑ - ๑๐ปี	๒๓๔	๒๔๑	๔๗๕
๑๑ - ๒๐ปี	๒๗๔	๒๔๘	๕๒๒
๒๑ - ๓๐ปี	๓๖๙	๓๕๙	๗๒๘
๓๑ - ๔๐ปี	๓๖๗	๓๕๐	๗๑๗
๔๑ - ๕๐ปี	๔๓๒	๔๗๙	๙๑๑
๕๑ - ๖๐ปี	๓๙๔	๔๓๒	๘๒๖
๖๑ - ๗๐ปี	๒๕๗	๒๙๘	๕๕๕
๗๑ - ๘๐ปี	๑๑๙	๑๕๗	๒๗๖
๘๑ - ๙๐ปี	๒๖	๖๔	๙๐
๙๑ - ๑๐๐ปี	๑	๔	๕
รวม	๒,๔๙๐	๒,๖๕๑	๕,๑๔๑

๔.สภาพทางสังคม

๔.๑ การศึกษา สถานศึกษาที่อยู่ในเขตองค์การบริหารส่วนตำบลนาทุ่ง มีดังนี้

๑) สังกัดองค์การบริหารส่วนตำบลนาทุ่ง

- ศูนย์พัฒนาเด็กเล็กโรงเรียนบ้านดงไทยวิทยา
- ศูนย์พัฒนาเด็กเล็กโรงเรียนบ้านเขาทอง

๒) สังกัด สพฐ.

- โรงเรียนบ้านดงไทยวิทยา
จัดการศึกษาระดับอนุบาล-ระดับมัธยมศึกษาตอนต้น
- โรงเรียนบ้านเขาทอง
จัดการศึกษาระดับอนุบาล-ระดับประถมศึกษา

๔.๒ สาธารณสุข

- โรงพยาบาลส่งเสริมสุขภาพตำบล จำนวน ๑ แห่ง
- ศูนย์สาธารณสุขมูลฐาน จำนวน ๘ แห่ง
- อาสาสมัครสาธารณสุขมูลฐาน จำนวน ๑๐๓ คน
- อัตราการมีและใช้ส้วมราดน้ำ ๑๐๐ %

๔.๓ อาชญากรรม

ความปลอดภัยในชีวิตและทรัพย์สิน เขตพื้นที่องค์การบริหารส่วนตำบลนาทุ่งมีป้อมตำรวจ จำนวน ๑ แห่ง (สี่แยกซอย ๙ ถนนสาย ๑๐๔๘ หมู่ ๕ บ้านถนนพระร่วง)

๔.๔ การสังคมสงเคราะห์

องค์การบริหารส่วนตำบลนาทุ่ง ได้ส่งเสริมกิจกรรมสังคมสงเคราะห์ให้กับประชาชนในกลุ่มต่าง ๆ ตามนโยบายของรัฐบาล โดยมีผู้ที่ได้รับเบี้ยยังชีพผู้สูงอายุ จำนวน ๙๘๘ ราย เบี้ยยังชีพผู้พิการ จำนวน ๑๘๔ ราย และเบี้ยยังชีพผู้ป่วยเอดส์ จำนวน ๒๐ ราย

นอกจากนี้องค์การบริหารส่วนตำบลนาทุ่ง ได้จัดโครงการ/กิจกรรม เพื่อช่วยเหลือผู้สูงอายุ ผู้พิการ ผู้ด้อยโอกาส และผู้ประสพภัยด้านต่าง ๆ อย่างต่อเนื่อง

๕. ระบบบริการพื้นฐาน

๕.๑ การคมนาคมขนส่ง

ในเขตองค์การบริหารส่วนตำบลมีทั้งทางรถยนต์ ทางรถไฟ และทางอากาศ ที่ใช้ติดต่อกับอำเภอและจังหวัดใกล้เคียง รวมทั้งเชื่อมโยงกับภาคอื่น ดังนี้

ก. ทางรถยนต์

- ทางหลวงแผ่นดิน หมายเลข ๑๐๑ สวรรคโลก - สุโขทัย ระยะทาง ๔๒ กิโลเมตร
- ทางหลวงจังหวัด หมายเลข ๑๑๘๐ สวรรคโลก - ศรีนคร ระยะทาง ๒๘ กิโลเมตร
- ทางหลวงจังหวัด หมายเลข ๑๐๔๘ สวรรคโลก - ทุ่งเสลี่ยม ระยะทาง ๒๔ กิโลเมตร
- ทางหลวงจังหวัด หมายเลข ๑๐๔๘ สวรรคโลก - ศรีสัชนาลัยระยะทาง ๓๐ กิโลเมตร

ข. ทางรถไฟ

- สวรรคโลก - กรุงเทพฯ (รถด่วนสปริงเตอร์ ไปกลับวันละ ๑ เที่ยว)

ค. ทางอากาศ

- สนามบินตั้งอยู่นอกเขตองค์การบริหารส่วนตำบล ห่างจากตำบลไปทางทิศใต้ตามถนนฝั่งตะวันตกของแม่น้ำยม (สวรรคโลก - สุโขทัย) ประมาณ ๑๕ กิโลเมตร เปิดบริการโดยบริษัท บางกอกแอร์เวย์ โดยเป็นศูนย์การบินระหว่างประเทศ(เอเชียตะวันออกเฉียงใต้) บินไปประเทศจีน พม่า ลาว กัมพูชา) มีเที่ยวบินการเดินทาง ดังนี้

❖ สุโขทัย - กรุงเทพมหานคร	ไปกลับวันละ ๒ เที่ยวบิน
❖ สุโขทัย - เชียงใหม่	ไปกลับวันละ ๑ เที่ยวบิน
❖ สุโขทัย - เสียมราชู	สัปดาห์ละ ๑ เที่ยวบิน
❖ สุโขทัย - เวียงจันทร์	สัปดาห์ละ ๑ เที่ยวบิน
❖ สุโขทัย - คุณหมิง	สัปดาห์ละ ๑ เที่ยวบิน

๕.๒ การไฟฟ้า ภายในเขตองค์การบริหารส่วนตำบลนาทุ่ง มีไฟฟ้าเข้าถึงให้บริการทุกครัวเรือน

๕.๓ การประปา ภายในเขตองค์การบริหารส่วนตำบลนาทุ่ง มีระบบประปาหมู่บ้านและประปาส่วนภูมิภาคเข้าถึงให้บริการทุกครัวเรือน

๕.๔ ไปรษณีย์หรือการสื่อสาร

- ที่อ่านหนังสือพิมพ์ประจำหมู่บ้าน จำนวน ๒ แห่ง
- หอกระจายข่าว จำนวน ๔ แห่ง
- เสียงตามสาย จำนวน ๑ แห่ง

๖. ระบบเศรษฐกิจ

๖.๑ การเกษตร

ประชาชนในพื้นที่ส่วนใหญ่ประกอบอาชีพเกษตรกรรม เช่น ทำนา ทำไร่ ทำสวนและเลี้ยงสัตว์ ซึ่งพื้นที่ตำบลนาทุ่ง มีทั้งหมด ๓๒,๙๓๐ ไร่ (ประมาณ ๔๗ ตารางกิโลเมตร) มีพื้นที่ทำการเกษตรประมาณ ๓๐,๑๓๘ ไร่ และอื่นๆ ๒,๗๙๒ ไร่ ซึ่งจำแนกได้ ดังนี้

๑. พื้นที่นา	๒๗,๖๒๒	ไร่
๒. พื้นที่ไร่	๑,๖๔๔	ไร่
๓. พื้นที่ผลไม้	๘๗๒	ไร่
๒. พื้นที่ป่าไม้	๑,๐๖๙	ไร่
๓. พื้นที่สาธารณะ	๒๔๗	ไร่
๔. พื้นที่หมู่บ้าน	๑,๔๗๖	ไร่

โดยพืชเศรษฐกิจที่ประชาชนนิยมปลูกแยกได้ดังนี้ (ที่มา - เกษตรอำเภอสวรรคโลก)

ลำดับที่	พืชเศรษฐกิจ	พื้นที่ปลูก(ไร่)	ผลผลิตเฉลี่ย (ก.ก./ไร่)	ผลผลิตรวม(ตัน)
๑.	ข้าวนาปี	๓๒,๕๘๐	๘๓๐	๒๗,๐๔๑.๔๐
๒.	ข้าวนาปรัง	๑๘,๐๔๒	๘๓๐	๑๔,๙๗๔.๘๖
๓.	อ้อยโรงงาน	๑,๒๕๐	๑๒,๑๕๐	๑๕,๑๘๗.๕๔
๔.	ถั่วเขียวผิวมัน	๔๒	๑๗๐	๗.๔๗
๕	ถั่วเหลือง	๑	๙	๑.๙๔

๖.๒ การปศุสัตว์

ตารางสัตว์ที่ประชาชนนิยมเลี้ยง (ที่มา - สำนักงานปศุสัตว์อำเภอสวรรคโลก)

ลำดับที่	สัตว์ที่เลี้ยง	จำนวน (ตัว)	เกษตรกร(ราย)
๑.	โคเนื้อ	๒,๐๕๒	๑๔๒
๒.	โคนม	๖๐	๙
๒.	สุกร	๑,๑๘๓	๑๓๙
๓.	ไก่พื้นเมือง	๑๐,๓๘๕	๔๕๓
๔.	เป็ดไข่	๔,๘๐๓	๔๗

๖.๓ การพาณิชย์และกลุ่มอาชีพ

- ปิมน้ำมันชนิดหัวจ่าย จำนวน ๖ แห่ง
- ปิมน้ำมันชนิดปั๊มหลอด จำนวน ๑ แห่ง
- โรงสีข้าว จำนวน ๒ แห่ง
- ร้านค้าของชำ จำนวน ๒๔ แห่ง
- ร้านซ่อมรถยนต์และรถมอเตอร์ไซด์ จำนวน ๑๑ แห่ง
- ร้านเสริมสวย จำนวน ๔ แห่ง
- ร้านขายเคมีภัณฑ์เกษตร จำนวน ๒ แห่ง
- ร้านขายอุปกรณ์ก่อสร้าง จำนวน ๑ แห่ง
- ร้านขายอาหาร จำนวน ๘ แห่ง
- สหกรณ์ จำนวน ๑ แห่ง (สหกรณ์นิคมพระร่วง)

๗. ศาสนา ประเพณี วัฒนธรรม

๗.๑ การนับถือศาสนา ประชาชนนับถือศาสนาพุทธและมีวัดในพื้นที่ ๓ แห่ง และสำนักสงฆ์ ๑ แห่ง ได้แก่

- (๑) วัดโพธิ์ทอง ตั้งอยู่หมู่ ๒
- (๒) วัดโบสถ์โพธิ์ ตั้งอยู่หมู่ ๔ (บ้านโบสถ์โพธิ์)
- (๓) วัดมงคลนิมิตร ตั้งอยู่หมู่ ๕ (บ้านถนนพระร่วง)
- (๔) สำนักสงฆ์เขาทอง ตั้งอยู่หมู่ ๕ (บ้านถนนพระร่วง)

๗.๒ ประเพณีและงานประจำปี

- ก. ประเพณีสงกรานต์และงานวันผู้สูงอายุ กำหนดจัดในเดือนเมษายน ของทุกปี
กิจกรรมที่สำคัญ ทำบุญตักบาตร รดน้ำดำหัวผู้สูงอายุ ขบวนแห่วันสงกรานต์ การแสดงดนตรี และมหรสพอื่นๆ อีกมากมาย
- ข. ประเพณีลอยกระทง จัดในเดือนพฤศจิกายนของทุกปี (จะก่อนวันลอยกระทงของที่อื่น ๆ ประมาณ ๑ อาทิตย์) สถานที่จัดงาน ณ วัดโพธิ์ทอง หมู่ ๒
กิจกรรมที่สำคัญ ได้แก่ การลอยกระทง และการแสดงมหรสพต่างๆ
- ค. ประเพณีบวชนาคสามัคคี กำหนดจัดในเดือนมีนาคม ของทุกปี
กิจกรรมที่สำคัญ ขบวนแห่นาคสามัคคี การแสดงดนตรี และมหรสพอื่น ๆ

๘. ทรัพยากรธรรมชาติ

๘.๑ น้ำ

พื้นที่ของตำบลนาทุ่ง ไม่มีแม่น้ำไหลผ่าน จะมีก็แต่ลำคลองซึ่งเป็นลำคลองสายสั้น ๆ และจะมีน้ำเฉพาะในฤดูฝนเท่านั้น ทำให้เกิดปัญหาขาดแคลนน้ำเพื่อการเกษตรในฤดูแล้ง การทำนา ทำไร่ ทำสวน ส่วนมากจะอาศัยน้ำจากน้ำฝนหรือบ่อน้ำตื้นหรือบ่อน้ำใต้ดินของกรมชลประทาน

ลำดับที่	ชื่อคลอง	สถานที่แหล่งน้ำไหลผ่าน (หมู่ที่)
๑	คลองอิหยังซ์	๑
๒	คลองแห้ง	๔ , ๘
๓.	คลองโบสถ์โพธิ์	๔ , ๓ , ๘ , ๗
๔	คลองเคา	๕ , ๗
๕	คลองร่องหอย	๗
๖.	คลองนา	๘ , ๗
๗.	คลองกุ่ม	๘ , ๗
๘.	คลองตลอด	๗
๙.	คลองด้วน	๗
๑๐.	คลองมาบ้านไร่	๒
๑๑	คลองแม่น้ำเก่า	๓,๔

- หนอง มีจำนวน ๑๔ แห่ง ได้แก่

๑. หนองจิก ๒. หนองจอก(ลอกแล้ว) ๓. หนองกระแอบ(ลอกแล้ว) ๔. หนองบัว(ลอกแล้ว)
๕. หนองกรด ๖. หนองตาพา ๗. หนองโปรง ๘. หนองมาบคันเบ็ด ๙. หนองการะเกด
๑๐. หนองกระทุ่ม ๑๑. หนองเสื่อ(ลอกแล้ว) ๑๒. หนองคล้า ๑๓. หนองงูเห่า ๑๔. หนองชุมแสง

๘.๒ ป่าไม้

พื้นที่ของตำบลนาทุ่ง มีพื้นที่ป่าไม้ตั้งอยู่ในหมู่ที่ ๕ บ้านถนนพระร่วง ประมาณ ๑,๐๖๔ ไร่ คิดเป็นร้อยละ ๓.๓ ของพื้นที่ทั้งหมด มีสภาพเป็นป่าไม้เบญจพรรณ ป่าไม้เต็ง ป่าไม้รัง และป่าชุมชน ประชาชนในพื้นที่ใช้เป็นแหล่งเก็บของป่า เพื่อดำรงชีพ

๘.๓ ดิน

พื้นที่ของตำบลนาทุ่ง มีประมาณทั้งหมด ๔๗ ตารางกิโลเมตร (๓๒,๙๓๒ ไร่) พื้นที่ส่วนใหญ่เป็นที่ราบซึ่งเหมาะแก่การทำการเกษตรกรรม ประชาชนส่วนใหญ่จะประกอบอาชีพทำนา ทำสวนและทำไร่ คุณภาพของดินจะเป็นดินเหนียวปนกรวดและทราย ซึ่งเป็นปัญหาสำหรับเกษตรกรมาก เพราะดินไม่มีคุณภาพดีพอที่จะใช้ทำการเพาะปลูก หน้าดินจะถูกชะล้างได้ง่าย

ส่วนที่ ๒ ยุทธศาสตร์องค์การบริหารส่วนตำบลนาทุ่ง

๑. ความสัมพันธ์ระหว่างแผนพัฒนาระดับมหภาค

๑.๑ แผนยุทธศาสตร์ชาติ ๒๐ ปี (พ.ศ.๒๕๖๐ - ๒๕๗๙)

ยุทธศาสตร์ที่ ๑ ด้านความมั่นคง

ยุทธศาสตร์ที่ ๒ ด้านการสร้างความสามารถในการแข่งขัน

ยุทธศาสตร์ที่ ๓ ด้านการพัฒนาและเสริมสร้างศักยภาพคน

ยุทธศาสตร์ที่ ๔ ด้านการสร้างโอกาสความเสมอภาคและเท่าเทียมกับสังคม

ยุทธศาสตร์ที่ ๕ ด้านการสร้างการเติบโตบนคุณภาพชีวิตที่เป็นมิตรกับสิ่งแวดล้อม

ยุทธศาสตร์ที่ ๖ ก้า่นการปรับสมดุลและพัฒนาาระบบการบริหารจัดการภาครัฐ

๑.๒ แผนพัฒนาเศรษฐกิจและสังคมแห่งชาติ ฉบับที่ ๑๒ (พ.ศ. ๒๕๖๐-๒๕๖๔)

วิสัยทัศน์ : สู่ความมั่นคง มั่งคั่ง และยั่งยืน

กรอบวิสัยทัศน์แผนพัฒนาฯ ฉบับที่ ๑๒ ให้ความสำคัญกับการกำหนดทิศทาง การพัฒนาที่มุ่งสู่การเปลี่ยนผ่านประเทศไทยจากประเทศที่มีรายได้ปานกลางไปสู่ ประเทศที่มีรายได้สูง มีความมั่นคง และยั่งยืน สังคมอยู่ร่วมกันอย่างมีความสุข

กรอบวิสัยทัศน์และเป้าหมาย

๑. กรอบวิสัยทัศน์แผนพัฒนาฯ ฉบับที่ ๑๒ จากสถานะของประเทศและบริบทการเปลี่ยนแปลงต่าง ๆ ที่ประเทศกำลังประสบอยู่ ทำให้การกำหนดวิสัยทัศน์แผนพัฒนาฯ ฉบับที่ ๑๒ ยังคงมีความต่อเนื่องจากวิสัยทัศน์แผนพัฒนาฯ ฉบับที่ ๑๑ และ กรอบหลักการของการวางแผนที่น้อมนำและประยุกต์ใช้หลักปรัชญาของเศรษฐกิจพอเพียง ยึดคนเป็น ศูนย์กลางของการพัฒนาอย่างมีส่วนร่วม การพัฒนาที่ยืดหยุ่นสมดุล ยั่งยืน โดยวิสัยทัศน์ของการพัฒนาในแผนพัฒนาฯ ฉบับที่ ๑๒ ต้องให้ความสำคัญกับการกำหนดทิศทาง การพัฒนาที่มุ่งสู่การเปลี่ยนผ่านประเทศไทย จากประเทศที่มีรายได้ปานกลางไปสู่ประเทศที่มีรายได้สูง มีความมั่นคง และยั่งยืน สังคมอยู่ร่วมกันอย่างมีความสุข และนำไปสู่การบรรลุวิสัยทัศน์ระยะยาว “มั่นคง มั่งคั่ง ยั่งยืน” ของประเทศ
๒. การกำหนดตำแหน่งทางยุทธศาสตร์ของประเทศ (Country Strategic Positioning) เป็นการกำหนดตำแหน่งทางยุทธศาสตร์ของประเทศที่สอดคล้องกับยุทธศาสตร์ชาติที่ สศช. ได้จัดทำขึ้น ประเทศไทยเป็นประเทศรายได้สูงที่มีการกระจายรายได้อย่างเป็นธรรม เป็นศูนย์กลางด้านการขนส่งและโลจิสติกส์ของภูมิภาคสู่ความเป็นชาติการค้าและบริการ (Trading and Service Nation) เป็นแหล่งผลิตสินค้าเกษตรอินทรีย์และเกษตรปลอดภัย แหล่งอุตสาหกรรมสร้างสรรค์และมีนวัตกรรมสูงที่เป็นมิตรต่อสิ่งแวดล้อม

เป้าหมาย

๑. การหลุดพ้นจากกับดักประเทศรายได้ปานกลางสู่รายได้สูง
๒. การพัฒนาศักยภาพคนให้สนับสนุนการเจริญเติบโตของประเทศและการสร้าง สังคมสูงวัยอย่างมีคุณภาพ
๓. การลดความเหลื่อมล้ำในสังคม
๔. การสร้างการเจริญเติบโตทางเศรษฐกิจและสังคมที่เป็นมิตรกับสิ่งแวดล้อม
๕. การบริหารราชการแผ่นดินที่มีประสิทธิภาพ

ยุทธศาสตร์หลัก

๑. ยุทธศาสตร์ด้านความมั่นคง
๒. ยุทธศาสตร์ด้านการสร้างความสามารถในการแข่งขัน
๓. ยุทธศาสตร์การพัฒนาและเสริมสร้างศักยภาพคน
๔. ยุทธศาสตร์ด้านการสร้างโอกาสความเสมอภาคและเท่าเทียมกันทางสังคม
๕. ยุทธศาสตร์ด้านการสร้างการเติบโตบนคุณภาพชีวิตที่เป็นมิตรต่อสิ่งแวดล้อม
๖. ยุทธศาสตร์ด้านการปรับสมดุลและพัฒนาาระบบการบริหาร จัดการภาครัฐ

ทิศทางการรอบแนวทางที่สำคัญของยุทธศาสตร์

ยุทธศาสตร์	กรอบแนวทางที่สำคัญ
๑.ยุทธศาสตร์ด้านความมั่นคง	<p>(๑) การเสริมสร้างความมั่นคงของสถาบันหลักของชาติและการปกครองระบอบประชาธิปไตยอันมีพระมหากษัตริย์ทรงเป็นประมุข</p> <p>(๒) การปฏิรูปกลไกการบริหารประเทศ</p> <p>(๓) การป้องกันและแก้ไขการก่อความไม่สงบในจังหวัดชายแดนภาคใต้</p> <p>(๔) การบริหารจัดการความมั่นคงชายแดนและชายฝั่งทะเล</p> <p>(๕) การพัฒนาระบบ กลไก มาตรการและความร่วมมือระหว่างประเทศทุกระดับ</p> <p>(๖) การพัฒนาเสริมสร้างศักยภาพการผนึกกำลังป้องกันประเทศและกองทัพ</p> <p>(๗) การพัฒนาระบบการเตรียมพร้อมแห่งชาติ รักษาความมั่นคงของฐานทรัพยากรธรรมชาติ สิ่งแวดล้อม และการปกป้องรักษา ผลประโยชน์แห่งชาติทางทะเล รวมทั้งเสริมสร้างความมั่นคงทางอาหารพลังงาน และน้ำ</p> <p>(๘) การปรับกระบวนการทำงานของกลไกที่เกี่ยวข้องจากแนวตั้งสู่แนวระนาบมากขึ้น</p>
๒.ยุทธศาสตร์ด้านการสร้างความสามารถในการแข่งขัน	<p>(๑) สมรรถนะทางเศรษฐกิจ ได้แก่ รักษาเสถียรภาพทางเศรษฐกิจและสร้างความเชื่อมั่น ส่งเสริมการค้าและการลงทุนทั้งภาครัฐและ เอกชน และพัฒนาประเทศสู่ความเป็นชาติการค้าเพื่อเป็นศูนย์กลางการค้าและได้ประโยชน์จากห่วงโซ่มูลค่าในภูมิภาคเพิ่มขึ้น</p> <p>(๒) การพัฒนาภาคการผลิตและบริการ ภาคเกษตร ได้แก่ เสริมสร้างฐานการผลิตการเกษตรให้เข้มแข็งและยั่งยืน เพิ่มขีดความสามารถในการแข่งขันของภาคเกษตร พัฒนาสินค้าเกษตรและอาหารที่มีศักยภาพในการแข่งขัน และส่งเสริมเกษตรกร รายย่อยให้ปรับไปสู่รูปแบบเกษตรยั่งยืนที่เป็นมิตรกับสิ่งแวดล้อมและรวมกลุ่มเกษตรกรในการพัฒนาอาชีพที่เข้มแข็ง ภาคอุตสาหกรรม พัฒนาอุตสาหกรรมศักยภาพ ได้แก่ พัฒนาอุตสาหกรรมส่งออกที่มีศักยภาพสูง สร้างความเข้มแข็งให้กับผู้ประกอบการไทย และพัฒนาอุตสาหกรรมที่มีศักยภาพในอนาคต เป็นต้น และภาคบริการ พัฒนายกระดับผลิตภัณฑ์ การท่องเที่ยว ผลักดันประเทศไทยสู่การเป็นศูนย์กลางการให้บริการสุขภาพ และส่งเสริมธุรกิจบริการที่มีศักยภาพ</p> <p>(๓) พัฒนาผู้ประกอบการและเศรษฐกิจชุมชน ได้แก่ พัฒนาทักษะและองค์ความรู้ของผู้ประกอบการ ไทย พัฒนาและยกระดับผลิต ภาคแรงงานเพื่อส่งเสริมขีดความสามารถในการแข่งขันของประเทศ พัฒนาวิสาหกิจขนาดกลางและขนาดย่อมสู่สากลยกระดับศักยภาพของสินค้าหนึ่งตำบลหนึ่งผลิตภัณฑ์ (OTOP) ไทยให้ก้าวไกลสู่สากล และพัฒนาวิสาหกิจชุมชนและสถาบันเกษตรกร</p> <p>(๔) การพัฒนาพื้นที่เศรษฐกิจพิเศษและเมือง โดยพัฒนาเขตเศรษฐกิจพิเศษชายแดน พัฒนาพื้นที่เศรษฐกิจบริเวณชายฝั่งทะเล ตะวันออก พัฒนาระบบเมืองศูนย์กลางความเจริญของประเทศ และพัฒนาคัลสเตอร์อุตสาหกรรมและบริการที่มีศักยภาพในการขับเคลื่อนประเทศ</p> <p>(๕) การลงทุนพัฒนาโครงสร้างพื้นฐานในด้านการขนส่ง ความมั่นคงและพลังงาน ระบบเทคโนโลยีสารสนเทศ และการสื่อสาร และการวิจัยและพัฒนา</p>

ยุทธศาสตร์	กรอบแนวทางที่สำคัญ
๒.ยุทธศาสตร์ด้านการสร้างความสามารถในการแข่งขัน	(๖) การเชื่อมโยงกับภูมิภาคและเศรษฐกิจโลก สร้างความเป็นหุ้นส่วนการพัฒนา กับประเทศในอนุภูมิภาค ภูมิภาค และนานาชาติ ส่งเสริมให้ประเทศไทยเป็นฐานของการประกอบธุรกิจ ส่งเสริมความร่วมมือกับภูมิภาคและนานาชาติในการสร้างความมั่นคงด้านพลังงาน อาหาร สิ่งแวดล้อม และการบริหารจัดการภัยพิบัติ ส่งเสริมบทบาทการเป็นผู้ประสานประโยชน์ในการ เชื่อมโยงและสร้างความสมดุลของความสัมพันธ์ของประเทศไทยกับกลุ่มอำนาจทางเศรษฐกิจต่างๆ เพิ่มบทบาทและการมีส่วนร่วมของไทยในองค์การระหว่างประเทศในการผลักดันการพัฒนาในอนุภูมิภาคและภูมิภาค สนับสนุนการเปิดการค้าเสรี และสร้างองค์ความรู้ด้านการต่างประเทศต่อส่วนต่างๆ และสาธารณชนไทย
๓.ยุทธศาสตร์การพัฒนาและเสริมสร้างศักยภาพคน	(๑) การพัฒนาศักยภาพคนตลอดช่วงชีวิตให้สนับสนุนการเจริญเติบโตของประเทศ โดยพัฒนาเริ่มตั้งแต่ในครรภ์และต่อเนื่องไปตลอดช่วงชีวิต (๒) การยกระดับคุณภาพการศึกษาและการเรียนรู้ให้มีคุณภาพ เท่าเทียมและทั่วถึง (๓) การสร้างเสริมให้คนมีสุขภาพที่ดี (๔) การสร้างความอยู่ดีมีสุขของครอบครัวไทยให้เอื้อต่อการพัฒนาคน
๔.ยุทธศาสตร์ด้านการสร้างโอกาสความเสมอภาคและ เท่าเทียมกันทางสังคม	(๑) การสร้างความมั่นคงและการลดความเหลื่อมล้ำทางด้านเศรษฐกิจและสังคม (๒) การพัฒนาระบบบริการและระบบบริหารจัดการสุขภาพ (๓) การสร้างสภาพแวดล้อมและนวัตกรรมที่เอื้อต่อการดำรงชีวิตในสังคมสูงวัย (๔) การสร้างความเข้มแข็งของสถาบันทางสังคมและทุนทางวัฒนธรรมและความเข้มแข็งของชุมชน (๕) การพัฒนาการสื่อสารมวลชนให้เป็นกลไกในการสนับสนุนการพัฒนา
๕.ยุทธศาสตร์ด้านการสร้างการเติบโตบนคุณภาพชีวิต ที่เป็นมิตรต่อสิ่งแวดล้อม	(๑) การจัดระบบอนุรักษ์ ฟื้นฟูและป้องกันการทำลายทรัพยากรธรรมชาติ (๒) การวางระบบบริหารจัดการน้ำให้มีประสิทธิภาพทั้ง ๒๕ ลุ่มน้ำ เน้นการปรับระบบการบริหารจัดการอุทกภัยอย่างบูรณาการ (๓) การพัฒนาและใช้พลังงานที่เป็นมิตรกับสิ่งแวดล้อมในทุกภาคเศรษฐกิจ (๔) การพัฒนาเมืองอุตสาหกรรมเชิงนิเวศและเมืองที่เป็นมิตรกับสิ่งแวดล้อม (๕) การร่วมลดปัญหาโลกร้อนและปรับตัวให้พร้อมกับการเปลี่ยนแปลงสภาพภูมิอากาศ (๖) การใช้เครื่องมือทางเศรษฐศาสตร์และนโยบายการคลังเพื่อสิ่งแวดล้อม
๖.ยุทธศาสตร์ด้านการปรับสมดุลและพัฒนา ระบบการบริหารจัดการภาครัฐ	(๑) การปรับปรุงการบริหารจัดการรายได้และรายจ่ายของภาครัฐ (๒) การพัฒนาระบบการให้บริการประชาชนของหน่วยงานภาครัฐ (๓) การปรับปรุงบทบาท ภารกิจ และโครงสร้างของหน่วยงานภาครัฐ ให้มีขนาดที่เหมาะสม (๔) การวางระบบบริหารงานราชการแบบบูรณาการ (๕) การพัฒนาระบบบริหารจัดการกำลังคนและพัฒนาบุคลากรภาครัฐในการปฏิบัติราชการ (๖) การต่อต้านการทุจริตและประพฤติมิชอบ (๗) การปรับปรุงแก้ไขกฎหมาย ระเบียบ และข้อบังคับให้มีความชัดเจน ทันสมัย เป็นธรรม และสอดคล้องกับข้อบังคับสากลหรือข้อตกลง ระหว่างประเทศ ตลอดจน พัฒนาหน่วยงานภาครัฐและบุคลากรที่มีหน้าที่เสนอความเห็นทางกฎหมายให้มีศักยภาพ

**๑.๓ ยุทธศาสตร์การพัฒนากลุ่มจังหวัดภาคเหนือตอนล่าง ๑
(พิษณุโลก เพชรบูรณ์ อุตรดิตถ์ สุโขทัย ตาก)**

วิสัยทัศน์ “ศูนย์กลางการบริการสี่แยกอินโดจีน”

พันธกิจ

๑. ยกระดับรายได้และกระจายรายได้ควบคู่กับการสร้างสังคมที่มีคุณภาพอย่างยั่งยืน
๒. พัฒนาศูนย์การผลิตและบริการให้เข้มแข็งและมีเสถียรภาพบนพื้นฐานการพัฒนาผลิตภาพและการสร้างสรรค์
๓. สร้างความเชื่อมโยงด้านเศรษฐกิจและสังคมกับกลุ่มประเทศเพื่อนบ้าน

ประเด็นยุทธศาสตร์:

๑. พัฒนาระบบการผลิต การบริหารจัดการ การตลาดสินค้าเกษตรและสินค้าชุมชน
๒. พัฒนาโครงข่ายการค้า การลงทุน การบริการ เครือข่ายคมนาคมขนส่งสี่แยกอินโดจีนและอาเซียน

๓. พัฒนาการท่องเที่ยวเชิงนิเวศ ประวัติศาสตร์ วัฒนธรรม กีฬาและสุขภาพ
๔. บริหารจัดการทรัพยากรธรรมชาติและสิ่งแวดล้อมอย่างยั่งยืน

เป้าประสงค์

๑. ผลผลิตการเกษตรมีคุณภาพ ปลอดภัยได้มาตรฐาน และมีมูลค่าเพิ่มที่ยั่งยืน
๒. เชื่อมโยงเส้นทางคมนาคมในกลุ่มจังหวัด ภูมิภาคและต่างประเทศ เพื่อใช้ศักยภาพแหล่งที่ตั้งและความพร้อมของโครงสร้างพื้นฐานเชื่อมโยงกับเศรษฐกิจประเทศเพื่อนบ้าน
๓. พัฒนาการค้าการลงทุนและความร่วมมือชายแดนไทย - พม่า / ไทย - ลาว
๔. อนุรักษ์ ฟื้นฟูและพัฒนาระบบนิเวศ วัฒนธรรม เชิงนิเวศ ประวัติศาสตร์ กีฬาและสุขภาพ
๕. บริหารจัดการทรัพยากรธรรมชาติและสิ่งแวดล้อมอย่างยั่งยืน

ตัวชี้วัด/ค่าเป้าหมาย

๑. จำนวนกลุ่มวิสาหกิจชุมชนที่ได้รับการถ่ายทอดความรู้
๒. จำนวนกลุ่มผู้ผลิตสินค้าเกษตรปลอดภัยเพิ่มขึ้น
๓. จำนวนผลิตภัณฑ์ชุมชนที่ได้รับมาตรฐาน
๔. เส้นทางเชื่อมโยง E - W - E - C ที่ได้รับการพัฒนาเพิ่มขึ้น
๕. จำนวนเครือข่ายการค้าการลงทุนที่เชื่อมโยงกับกลุ่มประเทศอินโดจีน และประเทศสมาชิกอาเซียน

๖. มูลค่าการค้าชายแดนเพิ่มขึ้น
๗. จำนวนนักท่องเที่ยวเพิ่มขึ้น
๘. รายได้จากการท่องเที่ยวเพิ่มขึ้น
๙. จำนวนแหล่งท่องเที่ยวได้รับการอนุรักษ์ ฟื้นฟู
๑๐. จำนวนหมู่บ้านและชุมชนที่เข้ามามีส่วนร่วมในการอนุรักษ์และจัดการทรัพยากรธรรมชาติและสิ่งแวดล้อม

๑๑. จำนวนหมู่บ้าน / ชุมชน ที่ได้รับการพัฒนาองค์ความรู้ในการอนุรักษ์และฟื้นฟูทรัพยากรธรรมชาติ

๑๒. จำนวนเครือข่ายหมู่บ้าน / ที่มีกรอนุรักษ์และฟื้นฟูทรัพยากรธรรมชาติอย่างยั่งยืน

กลยุทธ์

๑. พัฒนาและส่งเสริมกระบวนการผลิต การปรับปรุงคุณภาพ การแปรรูปและการบรรจุภัณฑ์ โดยใช้เทคโนโลยีที่เหมาะสม
๒. พัฒนาการคมนาคมและระบบ Logistics
๓. พัฒนาและส่งเสริมการค้า การตลาด ทั้งภายในและต่างประเทศ
๔. ส่งเสริมการเตรียมความพร้อมรองรับประชาคมเศรษฐกิจอาเซียน (AEC)
๕. เสริมสร้างสมรรถนะผู้ประกอบการและการลงทุน
๖. ส่งเสริม พัฒนา และอนุรักษ์การท่องเที่ยว
๗. ส่งเสริมการตลาดเพื่อการท่องเที่ยว
๘. ส่งเสริมและพัฒนาองค์ความรู้เพื่อการท่องเที่ยวและบริการ
๙. พัฒนาสิ่งอำนวยความสะดวกเพื่อส่งเสริมการท่องเที่ยว
 ๑๐. ส่งเสริมการใช้ทรัพยากรธรรมชาติและสิ่งแวดล้อมเป็นฐานการผลิต / การค้า / การบริการ อย่างมีคุณภาพและคุ้มค่า
 ๑๑. ส่งเสริมการใช้องค์ความรู้และภูมิปัญญาท้องถิ่น มีส่วนร่วมในการบริหารจัดการ
 ๑๒. พัฒนาประสิทธิภาพการบริหารจัดการอย่างเป็นระบบ

๑.๔ ยุทธศาสตร์การพัฒนาจังหวัดสุโขทัย พ.ศ. ๒๕๖๑-๒๕๖๔

วิสัยทัศน์ “ มรดกโลกเลิศล้ำ เมืองแห่งอารยธรรมและความสุขอย่างยั่งยืน ”

พันธกิจ

“ พัฒนาคมนาคม การเกษตร การท่องเที่ยว และอุตสาหกรรม เพิ่มมูลค่าทางเศรษฐกิจ อนุรักษ์ทรัพยากรธรรมชาติและสิ่งแวดล้อม วัฒนธรรมและวิถีชีวิต ให้มีเอกลักษณ์โดดเด่น เข้มแข็งและยั่งยืน ”

เป้าประสงค์

๑. สร้างความยั่งยืนในการประกอบอาชีพและเพิ่มขีดความสามารถในการแข่งขัน
๒. อนุรักษ์วัฒนธรรมและเพิ่มมูลค่าทางเศรษฐกิจ
๓. ส่งเสริมสุขภาวะและสร้างสมดุล ต่อสภาพแวดล้อม
๔. ยกระดับคุณภาพชีวิตของคนและสังคม

ค่านิยมหลักจังหวัดสุโขทัย

“ มุ่งเน้นผลงาน บริการด้วยใจ โปร่งใสให้ตรวจสอบ ตอบสนองยุทธศาสตร์จังหวัด ”

Positioning

๑. เมืองเกษตรกรรม
๒. เมืองท่องเที่ยว
๓. เมืองอุตสาหกรรม

ประเด็นยุทธศาสตร์

๑. พัฒนาและส่งเสริม การเกษตร อุตสาหกรรมและบริการให้มีคุณภาพปลอดภัยได้ มาตรฐานสากล เกิดมูลค่าเพิ่มทางเศรษฐกิจ เพิ่มขีดความสามารถในการแข่งขันและแก้ไขปัญหาความยากจน

๒. พัฒนาและส่งเสริม การท่องเที่ยว ให้ได้มาตรฐานและมีเอกลักษณ์ที่โดดเด่นอย่างยั่งยืน
๓. ส่งเสริมและพัฒนาศักยภาพ สังคม สุขภาวะและรักษาสมดุลสภาพแวดล้อม ให้เข้มแข็งปลอดภัยและปรับตัวได้ทันต่อการเปลี่ยนแปลงอย่างยั่งยืน

กลยุทธ์/แนวทางการพัฒนา

๑. พัฒนาและส่งเสริม การเกษตร อุตสาหกรรม และการบริการให้มีคุณภาพ ปลอดภัยได้มาตรฐานสากล เกิดมูลค่าเพิ่มทางเศรษฐกิจ เพิ่มขีดความสามารถในการแข่งขันและแก้ไขปัญหาความยากจน
 - ๑.๑ เพิ่มมูลค่าการผลิตภาคเกษตรให้มีคุณภาพปลอดภัยและได้มาตรฐาน
 - (๑) ส่งเสริมการเกษตรเพื่อเพิ่มมูลค่าทางเศรษฐกิจอย่างครบวงจร
 - (๒) ส่งเสริมการเกษตรเพื่ออุตสาหกรรมและการแปรรูป
 - (๓) ส่งเสริมการเกษตรทางเลือกและตามแนวทางหลักปรัชญาเศรษฐกิจพอเพียง วิถีชีวิตของชุมชน
 - ๑.๒ พัฒนาส่งเสริมภาคอุตสาหกรรมและการแปรรูป ที่เป็นมิตรต่อสิ่งแวดล้อม
 - (๑) พัฒนาและส่งเสริมอุตสาหกรรมแปรรูปสินค้าของชุมชนและครัวเรือน
 - (๒) พัฒนาและส่งเสริมอุตสาหกรรมการผลิตสินค้าหัตถกรรมและวัฒนธรรม
 - (๓) ส่งเสริมและสนับสนุนอุตสาหกรรมแปรรูปผลผลิตทางการเกษตร
 - (๔) สนับสนุนการพัฒนาต่อยอดนวัตกรรมและผลงานวิจัย
 - ๑.๓ ยกกระดับคุณภาพภาคการผลิตและบริการ ให้ได้มาตรฐานปลอดภัยและเพิ่มขีดความสามารถในการแข่งขันทั้งในประเทศและต่างประเทศ
 - (๑) ด้านอาหาร ที่อยู่อาศัย ที่พัก และสุขภาพ
 - (๒) ด้านการค้าและการลงทุน
 - (๓) ด้านระบบโลจิสติกส์
 - (๔) ด้านการศึกษา ท่องเที่ยว กีฬาและนันทนาการ
 - (๕) ด้านภาครัฐ
๒. พัฒนาและส่งเสริม การท่องเที่ยว ให้ได้มาตรฐานและมีเอกลักษณ์ที่โดดเด่นอย่างยั่งยืน
 - ๒.๑ สร้างมาตรฐานด้านการจัดการท่องเที่ยว
 - (๑) มาตรฐานด้านการรักษาสภาพแวดล้อม ภูมิทัศน์ และความสะอาดของสถานที่ท่องเที่ยว
 - (๒) มาตรฐานด้านความปลอดภัยและการคมนาคมของสถานที่ท่องเที่ยว
 - (๓) มาตรฐานด้านการให้บริการเกี่ยวกับการท่องเที่ยว
 - ๒.๒ พัฒนาและอนุรักษ์ ประเพณีวัฒนธรรม ภูมิปัญญาท้องถิ่นและวิถีชุมชนให้เป็นกิจกรรมด้านการท่องเที่ยว
 - (๑) ค้นหาและพัฒนาแหล่งท่องเที่ยว และประเพณีวัฒนธรรมและวิถีชุมชน ให้เป็นกิจกรรมด้านการท่องเที่ยวอย่างยั่งยืน

๒.๓ เพิ่มมูลค่าด้านการท่องเที่ยว

(๑) เชื่อมโยงการท่องเที่ยวของจังหวัดสู่ภูมิภาคอื่น ทั้งภายในประเทศและในระดับสากล

(๒) ให้บริการข้อมูลการท่องเที่ยวแบบเบ็ดเสร็จครบวงจร และการสร้างเอกลักษณ์เฉพาะ

๓. ส่งเสริมและพัฒนาศักยภาพคน สังคม สุขภาวะและรักษาสมดุลสภาพแวดล้อม ให้เข้มแข็งปลอดภัยและปรับตัวได้ทันต่อการเปลี่ยนแปลงอย่างยั่งยืน

๓.๑ ส่งเสริมและพัฒนาศักยภาพคน สังคม และสุขภาวะอย่างยั่งยืน

- (๑) ด้านสุขภาพพลานามัยและอาหาร
- (๒) ด้านสถาบันครอบครัว เด็ก เยาวชน สตรี ผู้ด้อยโอกาส คนพิการและผู้สูงอายุ
- (๓) ด้านอาชญากรรมและยาเสพติด
- (๔) ด้านการแพร่ระบาดของโรคในมนุษย์ สัตว์และพืช
- (๕) ด้านการจราจรและขนส่ง
- (๖) ด้านการประกอบอาชีพ การพัฒนาฝีมือแรงงานและการคุ้มครองแรงงาน
- (๗) ด้านการสร้างคุณธรรม ความปรองดอง และความรักสามัคคีของคนในชาติ
- (๘) ด้านการศึกษาและการเรียนรู้ตลอดชีวิต

๓.๒ ป้องกันและสร้างสมดุลด้านสิ่งแวดล้อมให้ยั่งยืน

- (๑) ป้องกันและควบคุมเกี่ยวกับภัยพิบัติทางธรรมชาติและมลพิษต่างๆ
- (๒) ป้องกันดูแลรักษาและสร้างสมดุลทรัพยากรธรรมชาติ ป่าไม้ และแหล่งน้ำ
- (๓) ส่งเสริมการผลิตและใช้พลังงานทดแทน

๓.๓ เสริมสร้าง ด้านการเมืองการปกครอง ให้เข้มแข็งอย่างยั่งยืน

- (๑) ด้านสถาบันหลักของชาติตามแนวทางระบอบประชาธิปไตย
- (๒) ด้านการรักษาระเบียบวินัย การบังคับใช้กฎหมาย การสร้างความร่วมมือและการป้องกันป้องกันการทุจริตประพฤติมิชอบในทุกภาคส่วน

๑.๕ ยุทธศาสตร์การพัฒนาขององค์กรปกครองส่วนท้องถิ่นในเขตจังหวัดสุโขทัย

ยุทธศาสตร์ที่ ๑ ส่งเสริมและพัฒนาโครงสร้างพื้นฐาน

- ๑.๑ ก่อสร้าง บำรุงรักษาถนน สะพาน วิศวกรรมจราจร
- ๑.๒ ก่อสร้าง บำรุงรักษา แหล่งน้ำเพื่ออุปโภค บริโภค
- ๑.๓ จัดให้มี บำรุงรักษา ระบบไฟฟ้าส่องสว่าง ระบบประปา

และการผังเมือง

ยุทธศาสตร์ที่ ๒ ส่งเสริมอาชีพและเศรษฐกิจสร้างสรรค์

- ๒.๑ ส่งเสริมการพัฒนาศักยภาพ เพิ่มทักษะทางอาชีพ
- ๒.๒ ส่งเสริมการพัฒนาเศรษฐกิจ ผลิตภัณฑ์ชุมชนการสร้างรายได้ใน

ท้องถิ่น

ยุทธศาสตร์ที่ ๓ การพัฒนาด้านการส่งเสริมและพัฒนาคุณภาพชีวิต ส่งเสริมการศึกษา และสุขภาพที่ดี

- ๓.๑ ส่งเสริมสวัสดิการสังคม สังคมสงเคราะห์พัฒนาคุณภาพชีวิตเด็ก สตรี คนชรา ผู้ด้อยโอกาส
- ๓.๒ ส่งเสริมการศึกษา การกีฬา นันทนาการการสาธารณสุข และสุขภาพ พลานามัย

ยุทธศาสตร์ที่ ๔ ส่งเสริมความมั่นคง พัฒนาสังคม และการอนุรักษ์สิ่งแวดล้อม
ยุทธศาสตร์ที่ ๕ ส่งเสริมและสืบสานศาสนาวัฒนธรรมประเพณี ภูมิปัญญาท้องถิ่น การท่องเที่ยวอย่างยั่งยืน

๒. ยุทธศาสตร์ขององค์การบริหารส่วนตำบลนาทุ่ง

๒.๑ วิสัยทัศน์

“เศรษฐกิจมั่นคง สังคมเข้มแข็ง ร่วมแรงอนุรักษ์สิ่งแวดล้อม พรั่งพร้อมด้วยประเพณีอันงดงาม”

๒.๒ ยุทธศาสตร์ เป้าประสงค์ กลยุทธ์/แนวทางการพัฒนา

ยุทธศาสตร์ที่ ๑ ด้านโครงสร้างพื้นฐาน

เป้าประสงค์ เพื่อพัฒนาระบบการคมนาคมขนส่งที่สะดวก และมีพื้นฐานสาธารณสุขปลอดภัย อย่างเพียงพอทั่วถึง

กลยุทธ์/แนวทางการพัฒนา

- ๑) แนวทางการพัฒนา ปรับปรุง บำรุงรักษา และพัฒนาแหล่งน้ำ เพื่ออุปโภค บริโภค และการเกษตร
- ๒) แนวทางการพัฒนา การป้องกัน แก้ไข อุทกภัย และภัยแล้ง
- ๓) แนวทางการพัฒนา ก่อสร้างปรับปรุง บำรุงรักษาถนน สะพาน และทางระบายน้ำ
- ๔) แนวทางการพัฒนา ก่อสร้าง บำรุงรักษาระบบไฟฟ้า ระบบประปา และผังเมือง
- ๕) แนวทางการพัฒนา การพัฒนาระบบจราจร

ยุทธศาสตร์ที่ ๒ ด้านส่งเสริมคุณภาพชีวิต

เป้าประสงค์ เพื่อยกระดับคุณภาพชีวิตของประชาชนในท้องถิ่นให้ดีขึ้น

กลยุทธ์/แนวทางการพัฒนา

- ๑) แนวทางการพัฒนา ส่งเสริมอาชีพ พัฒนาผลิตภัณฑ์และบริการของชุมชน
- ๒) แนวทางการพัฒนา ส่งเสริมงานด้านสาธารณสุข สุขภาพพลานามัย ป้องกันโรคติดต่อ

และโรคระบาด

- ๓) แนวทางการพัฒนา ส่งเสริมการศึกษา
- ๔) แนวทางการพัฒนา ส่งเสริมการกีฬา และนันทนาการ
- ๕) แนวทางการพัฒนา ส่งเสริมสวัสดิการสังคม และพัฒนาคุณภาพชีวิต เด็ก สตรี ผู้สูงอายุ

ผู้พิการ และผู้ด้อยโอกาส

ยุทธศาสตร์ที่ ๓ ด้านการจัดระเบียบชุมชน สังคม และความปลอดภัย ในชีวิตทรัพย์สิน

เป้าประสงค์ เพื่อสร้างความมั่นคง ความปลอดภัยในชีวิตและทรัพย์สินของประชาชน

กลยุทธ์/แนวทางการพัฒนา

๑) แนวทางการพัฒนา ส่งเสริมการป้องกัน แก้ไข ปัญหาอาชญากรรม การรักษาความปลอดภัยในชีวิตและทรัพย์สิน

๒) แนวทางการพัฒนา ส่งเสริม ป้องกัน บรรเทาสาธารณภัย และภัยพิบัติ

ยุทธศาสตร์ที่ ๔ ด้านส่งเสริมการอนุรักษ์ทรัพยากรธรรมชาติ สิ่งแวดล้อม และการท่องเที่ยว

เป้าประสงค์ เพื่อส่งเสริมการอนุรักษ์ทรัพยากรธรรมชาติ สิ่งแวดล้อม และการท่องเที่ยว

ของท้องถิ่นให้ยั่งยืน

กลยุทธ์/แนวทางการพัฒนา

๑) แนวทางการพัฒนา ส่งเสริมการบริหารจัดการ และอนุรักษ์ทรัพยากรธรรมชาติ สิ่งแวดล้อม

๒) แนวทางการพัฒนา ส่งเสริมการท่องเที่ยว และปรับปรุงภูมิทัศน์ที่สาธารณะ หรือแหล่งท่องเที่ยว

๓) แนวทางการพัฒนา การบริหารจัดการมูลฝอย และสิ่งปฏิกูล

ยุทธศาสตร์ที่ ๕ ด้านศาสนา วัฒนธรรม ประเพณี และภูมิปัญญาท้องถิ่น

เป้าประสงค์ เพื่ออนุรักษ์ศิลปวัฒนธรรม ประเพณี ศาสนา และภูมิปัญญาท้องถิ่นให้ยั่งยืนสืบต่อไป

กลยุทธ์/แนวทางการพัฒนา

๑) แนวทางการพัฒนา ส่งเสริมงานประเพณี ศิลปะ วัฒนธรรม และภูมิปัญญาท้องถิ่น

๒) แนวทางการพัฒนา ส่งเสริมจริยธรรม คุณธรรม ศาสนา และกิจกรรมทางศาสนา

ยุทธศาสตร์ที่ ๖ ด้านการบริหาร และการมีส่วนร่วมของประชาชน

เป้าประสงค์ เพื่อเพิ่มศักยภาพด้านการ เมือง การบริหาร ให้มีประ สิทธิภาพ โดยเปิดโอกาส

ให้ประชาชนมีส่วนร่วม

กลยุทธ์/แนวทางการพัฒนา

๑) แนวทางการพัฒนา ส่งเสริมการพัฒนา และเพิ่มศักยภาพบุคลากร

๒) แนวทางการพัฒนา ส่งเสริมประชาธิปไตย และการมีส่วนร่วมของประชาชน

๓) แนวทางการพัฒนา การเพิ่มศักยภาพการบริหารงานของหน่วยงาน

๒.๓ พันธกิจการพัฒนา

๑. ส่งเสริมการพัฒนาด้านเศรษฐกิจในท้องถิ่นให้เกิดความมั่นคง

๒. ส่งเสริมและพัฒนาด้านสังคมของท้องถิ่น ให้เป็นชุมชนเข้มแข็ง พึ่งตนเองได้

๓. ส่งเสริมการบริหารจัดการการอนุรักษ์ฟื้นฟูทรัพยากรธรรมชาติและสิ่งแวดล้อม อย่างยั่งยืน

๔. ส่งเสริมและอนุรักษ์ศิลป วัฒนธรรม ประเพณี ศาสนา และภูมิปัญญาท้องถิ่นให้คงอยู่ สืบต่อไป

ความเชื่อมโยงของยุทธศาสตร์ในภาพรวม

โครงสร้างความเชื่อมโยงแผนยุทธศาสตร์การพัฒนากองการบริหารส่วนตำบลนาทุ่ง (พ.ศ.๒๕๖๑ - ๒๕๖๔)

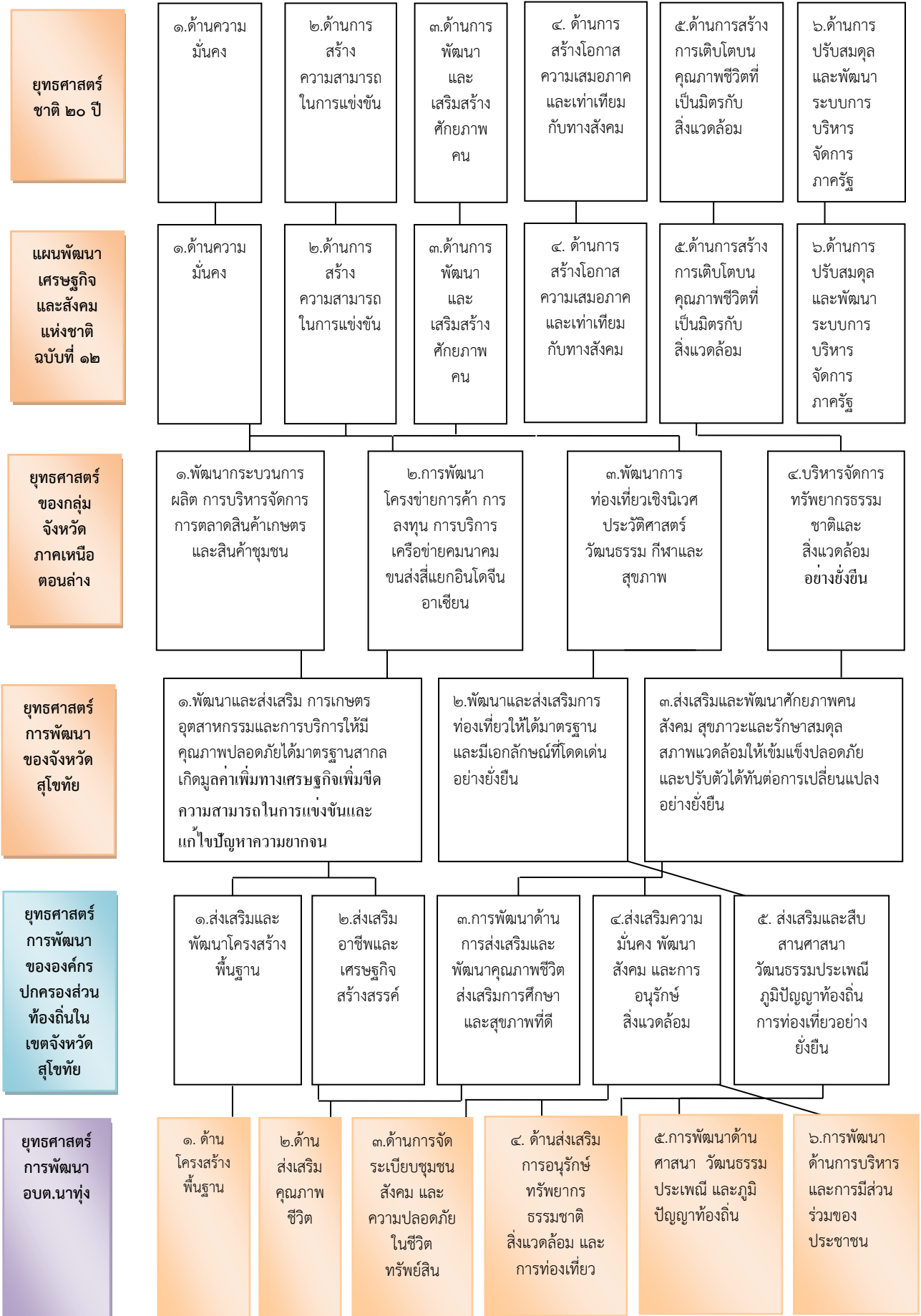

๓. การวิเคราะห์เพื่อพัฒนาท้องถิ่น

๓.๑ การวิเคราะห์กรอบการจัดทำยุทธศาสตร์ขององค์การบริหารส่วนตำบลนาทุ่ง

องค์การบริหารส่วนตำบลนาทุ่ง ได้วิเคราะห์ข้อมูลและนำมาประเมินสถานการณ์สภาพการพัฒนาในปัจจุบันและโอกาสการพัฒนาในอนาคตแล้ว สามารถวิเคราะห์ จุดแข็ง (Strength) จุดอ่อน (Weakness) โอกาส (Opportunity) และ อุปสรรค (Threat) ได้ ดังนี้

จุดแข็ง (Strength)

๑. ความร่วมมือของประชาชนในตำบลให้ความร่วมมือไปในทางเดียวกัน
๒. ผู้นำในตำบลมีลักษณะการทำงานเป็นทีมให้ความสำคัญกับทีมดีประชุม
๓. ประชาชนมีความสัมพันธ์เชื่อมโยงกันแบบเครือญาติ
๔. ประชาชนส่วนใหญ่ประกอบอาชีพเกษตรกรรมทำนาข้าว
๕. ลักษณะพื้นที่มีการอยู่แบบรวมกลุ่ม โดยพื้นที่ตั้งบ้านเรือนจะอยู่รวมกัน ทำให้เอื้อต่อการพัฒนา
๖. พื้นที่๗๐% อยู่ในเขตจัดสรรที่ดินของนิคมสหกรณ์พระร่วง ทำให้มีการวางผังเป็นระบบง่ายต่อการพัฒนา
๗. การคมนาคมสะดวก ถนนสายหลักและภายในหมู่บ้านเป็นลาดยาง,คอนกรีตประมาณ ๙๐ %
๘. มีลำคลองสายหลัก และเหมืองข่อย ในพื้นที่ได้รับการขุดลอกเกือบ ๘๐%
๙. อบต. เป็นองค์กรปกครองส่วนท้องถิ่น อำนาจการตัดสินใจจึงมาจากความต้องการของประชาชน และหากเป็นเรื่องในอำนาจหน้าที่ ก็สามารถดำเนินการได้รวดเร็วกว่าราชการส่วนกลาง
๑๐. พนักงานส่วนตำบลมีความคิดแบบข้าราชการรุ่นใหม่ และไฟที่จะเรียนรู้
๑๑. หน่วยงานราชการต่างๆ ในพื้นที่มีการทำงานแบบประสานความร่วมมือในการทำงานกับอบต.

จุดอ่อน (Weakness)

๑. เป็นเมืองเกษตรกรรม ทำให้การพัฒนาการจัดเก็บรายได้ ได้น้อยมาก
๒. เกษตรกรส่วนมาก ทำนาข้าวเพียงอย่างเดียว เนื่องจากพื้นที่ไม่เหมาะสมกับทำสวนผลไม้
๓. เกษตรกรพึ่งพิงการใช้สารเคมีและปุ๋ยเคมี เพื่อการเพิ่มผลผลิตอย่างเดียว
๔. ไม่มีการรวมกลุ่มเกษตรกร เพื่อช่วยเหลือเรื่องราคาผลผลิต และแปรรูปผลผลิตแบบครบวงจร
๕. มีการจัดตั้งสหกรณ์นิคมฯ แต่เกษตรกรไม่สนใจที่จะร่วมกันพัฒนาสหกรณ์ฯ
๖. ประชาชนส่วนใหญ่เป็นเกษตรกร ไม่มีความรู้ทางด้านการตลาด และการเพิ่มราคาของผลิตผล
๗. พื้นที่ในฤดูฝนน้ำจะท่วมนาข้าว เนื่องจากเกษตรกรทำนาตลอดปี
๘. พื้นที่ในฤดูแล้ง จะขาดน้ำ เนื่องจากเกษตรกรทำนาตลอดปี ใช้น้ำมาก และไม่มีแหล่งน้ำ
๙. พื้นที่ในหมู่บ้าน จะมีปัญหาน้ำท่วมขัง เนื่องจากมีการถมดินสร้างบ้าน โดยไม่สนใจที่ข้างเคียง
๑๐. ประชาชนยังมีความต้องการแบบพัฒนาเป็นรายหมู่บ้าน ไม่มองภาพรวมตำบล
๑๑. ในพื้นที่ที่มีความขัดแย้งทางผลประโยชน์และทางการเมือง
๑๒. พนักงานส่วนตำบล มีไม่เพียงพอต่อการถ่ายโอนภารกิจให้ท้องถิ่นดำเนินการ
๑๓. รายได้ที่อบต. ได้รับการจัดสรรไม่เพียงพอต่อความต้องการของประชาชนและแก้ไขปัญหาในพื้นที่
๑๔. อาคารสำนักงาน อาคารอื่นๆ และเครื่องมือในการบริหารงานไม่เพียงพอ

โอกาส (Opportunity)

๑. เป็นตำบลที่มีผลผลิตทางเกษตรมาก โดยเฉพาะข้าว ซึ่งหากเกษตรกรมีการรวมกลุ่ม ทำการผลิตแบบเน้นเกษตรอินทรีย์ หรือ แบบปลอดภัยสารพิษ และนำมาแปรรูปจำหน่ายในรูปข้าวสาร จะเป็นการสร้างมูลค่าที่สูงขึ้น ซึ่งจะทำให้เกษตรกรมีรายได้ที่มากขึ้น
๒. เกษตรกรมีความรู้และเทคนิคในการทำนาปลูกข้าว และในพื้นที่มีศูนย์เมล็ดพันธุ์ข้าว อยู่ในพื้นที่ ซึ่งหากเกษตรกร ร่วมมือประสานงานในการปรับปรุงพันธุ์ข้าว ที่ใช้ในการผลิต ก็จะทำให้มีผลผลิตต่อไร่ที่สูงขึ้น และเกษตรกรมีรายได้เฉลี่ยเพิ่มขึ้น
๓. มีการจัดตั้งสหกรณ์นิคมพระร่วง ซึ่งเป็นหน่วยงานที่บริหารงานโดยตัวแทนของเกษตรกร ที่อยู่ในความกำกับดูแลของนิคมสหกรณ์พระร่วง โดยเป็นแหล่งเงินทุนที่เกษตรกรสามารถกู้ยืมแบบดอกเบี้ยราคาถูก และมีเงินปันผลคืนให้แก่สมาชิก อีกทั้งยังมีตลาดกลางสินค้าทางการเกษตรให้สมาชิกรับผลผลิตไปจำหน่าย
๔. อบต.เป็นหน่วยงานที่มีหน้าที่ตามกฎหมาย และมีงบประมาณ ในตัวเอง การบริหารงบประมาณ สามารถช่วยเหลือประชาชนได้ตรงตามความต้องการและรวดเร็ว

อุปสรรค (Threat)

๑. ราคาผลผลิตทางการเกษตรและพืชไร่ไม่คงที่ ขึ้นอยู่กับสภาพสภาวะเศรษฐกิจในขณะนั้น ประกอบกับสภาพเศรษฐกิจปัจจุบัน เกิดภาวะเศรษฐกิจของโลกชะลอตัว ค่าครองชีพสูงมากขึ้น ทำให้รายได้โดยรวมของประชาชนลดลง เนื่องจากต้นทุนในการผลิตเพิ่มขึ้นมาก
 ๒. เกิดความไม่มั่นคงทางการเมือง ประชาชนขาดความเชื่อมั่นในการบริหารงานของรัฐบาลในปัจจุบัน ส่งผลต่อความเชื่อมั่นในการลงทุนของต่างประเทศ ทำให้การเจริญเติบโตทางเศรษฐกิจที่ตั้งเป้าไว้ปรับลดลง
 ๓. สภาพสิ่งแวดล้อมในปัจจุบันถูกทำลาย เกิดภาวะโลกร้อน ทำให้เกิดการแปรปรวนของสภาพภูมิอากาศ ไม่เป็นไปตามฤดูกาล เกิดน้ำท่วม ฝนแล้ง อากาศหนาวเย็น ผลิตปกติ ส่งผลต่อปริมาณผลผลิตทางการเกษตร
 ๔. ปัญหาสภาพพื้นที่ทำการเกษตรเสื่อมโทรม ผลผลิตต่อไร่ต่ำลง เนื่องจากสารเคมีตกค้างเพราะมีการใช้สารเคมีมากขึ้นทุกปี
 ๕. เกษตรกรมีปัญหานี้สินมากขึ้น ทำให้ต้องทำการผลิตที่มากขึ้น และใช้เงินลงทุนมาก เพื่อที่จะหาเงินมาใช้หนี้สินที่มีอยู่
 ๖. ประชาชน ไม่มีความรู้ความเข้าใจในเศรษฐกิจแบบทุนนิยม ทำให้หลงอยู่ในกระแสการบริโภคนิยมที่ไม่สามารถหลีกเลี่ยงได้ เห็นได้จากทุกบ้านมีมือถือเกือบทุกหลังคาเรือน
 ๗. ปัญหาเยาวชนในพื้นที่ไม่สนใจในเรื่องการศึกษา และมีปัญหาการทะเลาะวิวาท เป็นประจำ

๓.๒ การประเมินสถานการณ์สภาพแวดล้อมภายนอกที่เกี่ยวข้อง

ที่	ขอบข่ายและปริมาณของปัญหา	พื้นที่/กลุ่มเป้าหมาย	การคาดการณ์แนวโน้มในอนาคต
๑	ปัญหาโครงสร้างพื้นฐาน - ปัญหาถนนคสล./ลาดยางชำรุด ทรุดโทรม - ปัญหาไฟฟ้า/แสงสว่างรายนทางหมู่บ้านยังไม่ทั่วถึง - ปัญหาน้ำประปาไม่เพียงพอต่อครัวเรือน	หมู่ที่ ๑ - ๘ หมู่ที่ ๑ - ๘ หมู่ที่ ๑ - ๘	- ตั้งงบประมาณซ่อมแซม และก่อสร้างใหม่ - ติดตั้งไฟฟ้ารายนทางทุกสายในหมู่บ้าน และมีไฟฟ้ารายนทางอย่างทั่วถึง - ก่อสร้างประปาเพิ่ม และปรับปรุงประปาเดิมให้เพียงพอทุกครัวเรือน
๒	ปัญหาด้านคุณภาพชีวิต - ปัญหาพืชผลทางการเกษตรตกต่ำ - รายได้ไม่เพียงพอต่อการยังชีพ - ปัญหาต้นทุนทางการเกษตรสูง	หมู่ที่ ๑ - ๘ หมู่ที่ ๑ - ๘ หมู่ที่ ๑ - ๘	- ส่งเสริมการพัฒนาคุณภาพชีวิตคนชรา พักการ ผู้ด้อยโอกาส การส่งเสริมอาชีพต่างๆ - ก่อสร้าง/ติดตั้งระบบสูบน้ำด้วยพลังงานแสงอาทิตย์ เพื่อลดต้นทุนในการผลิต
๓	ปัญหาด้านทรัพยากรธรรมชาติและสิ่งแวดล้อม - ปัญหาการใช้สารเคมีในการเพาะปลูก - ปัญหาน้ำท่วมขังในหมู่บ้าน และรางระบายน้ำอุดตัน ชำรุด ทรุดโทรม	หมู่ที่ ๑ - ๘ หมู่ที่ ๑ - ๘	- มีการส่งเสริมการจัดตั้งกลุ่มอาชีพ อย่างน้อยหมู่บ้านละ ๑ แห่ง จัดอบรมให้ความรู้ ในการเพิ่มผลผลิตทางการเกษตร - ส่งเสริมให้ประชาชนหันมาใช้ปุ๋ยชีวภาพ - ส่งเสริมอบรมให้ความรู้ความเข้าใจ ในการใช้สารเคมีอย่างถูกต้อง - ก่อสร้างทางระบายน้ำ คสล./ ทุกสายของหมู่บ้านอย่างทั่วถึง และปรับปรุงซ่อมแซมในจุดที่ชำรุด ตลอดจนมีการความร่วมมือในการทำความสะอาดทุกหมู่
๔	ปัญหาด้านสังคม ความปลอดภัยในชีวิตและทรัพย์สิน - ปัญหายาเสพติด - ปัญหาด้านสาธารณสุข ความปลอดภัยในชีวิตและทรัพย์สิน	หมู่ที่ ๑ - ๘ หมู่ที่ ๑ - ๘	- เผื่อระวังไม่ให้ยาเสพติดกลับเข้ามาแพร่ระบาดในหมู่บ้าน - จัดตั้งกลุ่มอาสาสมัครป้องกันและบรรเทาสาธารณภัย และหน่วยกู้ชีพ กู้ภัย ในหน่วยงานที่สมบูรณ์แบบ
๕	ปัญหาด้านการบริหาร และการมีส่วนร่วมของภาคประชาชน - นักการเมือง ขาดคุณธรรม จริยธรรม - ประชาชนไม่สนใจในปัญหาการเมือง และขาดการมีส่วนร่วมในการแก้ไขปัญหา	หมู่ที่ ๑ - ๘ หมู่ที่ ๑ - ๘	- รณรงค์ สร้างจิตสำนึก ใช้มาตรการทางกฎหมาย และส่งเสริมให้ประชาชนเลือกคนที่เหมาะสมกับชุมชน และต่อต้านการคอร์รัปชั่น - รณรงค์ประชาสัมพันธ์ให้ตระหนักถึงผลกระทบที่จะเกิดขึ้นกับประชาชน

ความเชื่อมโยงยุทธศาสตร์การพัฒนา

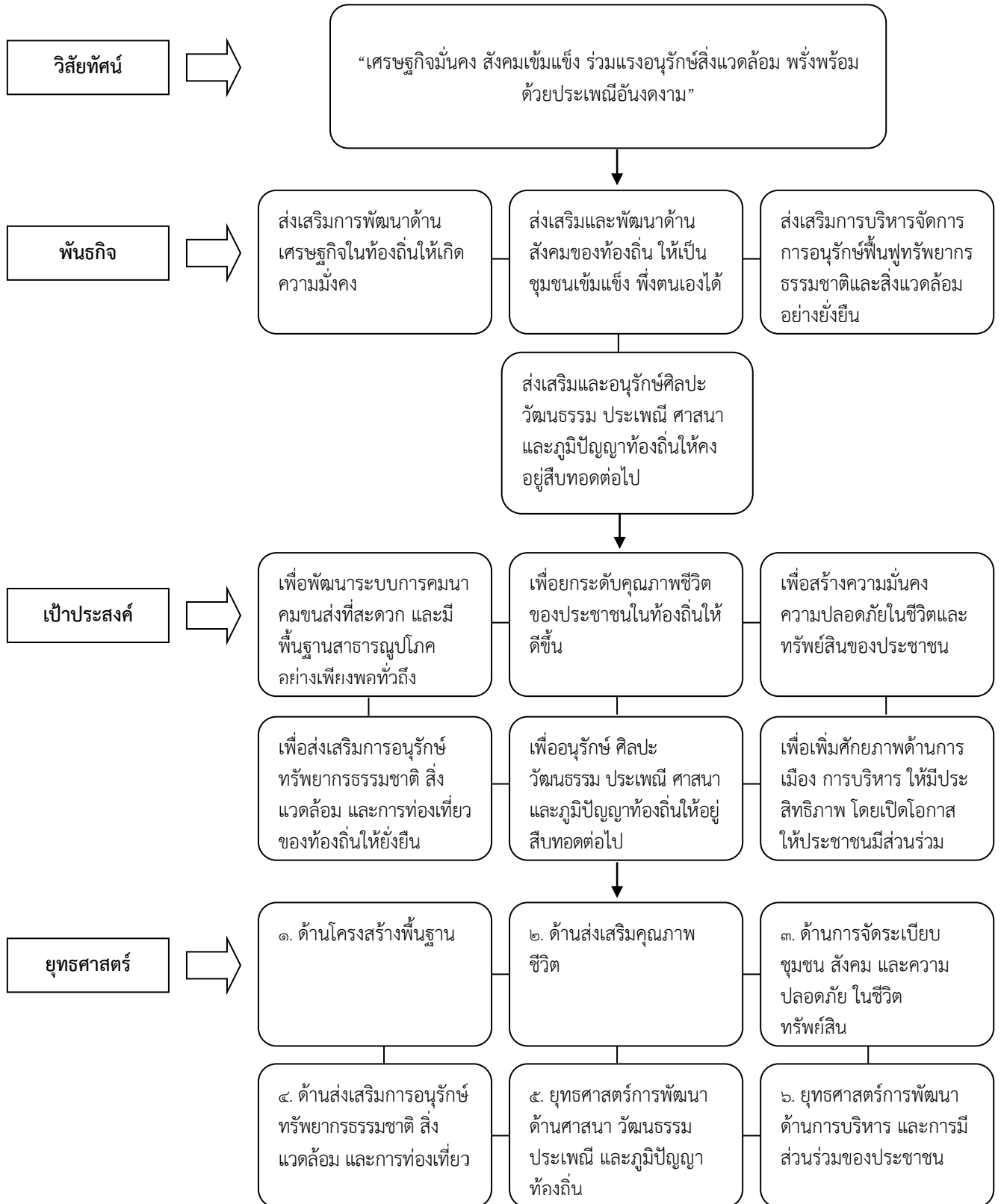

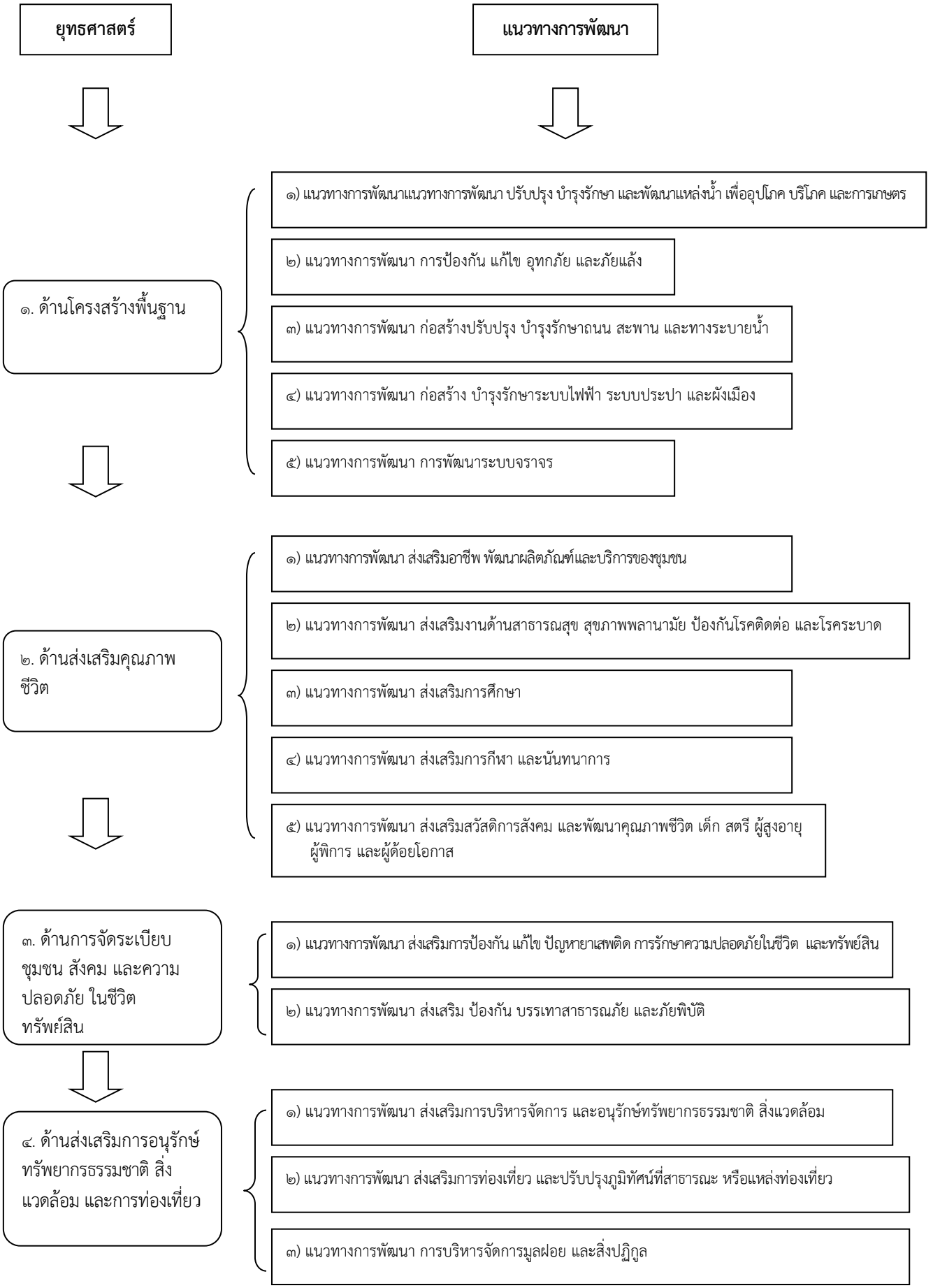

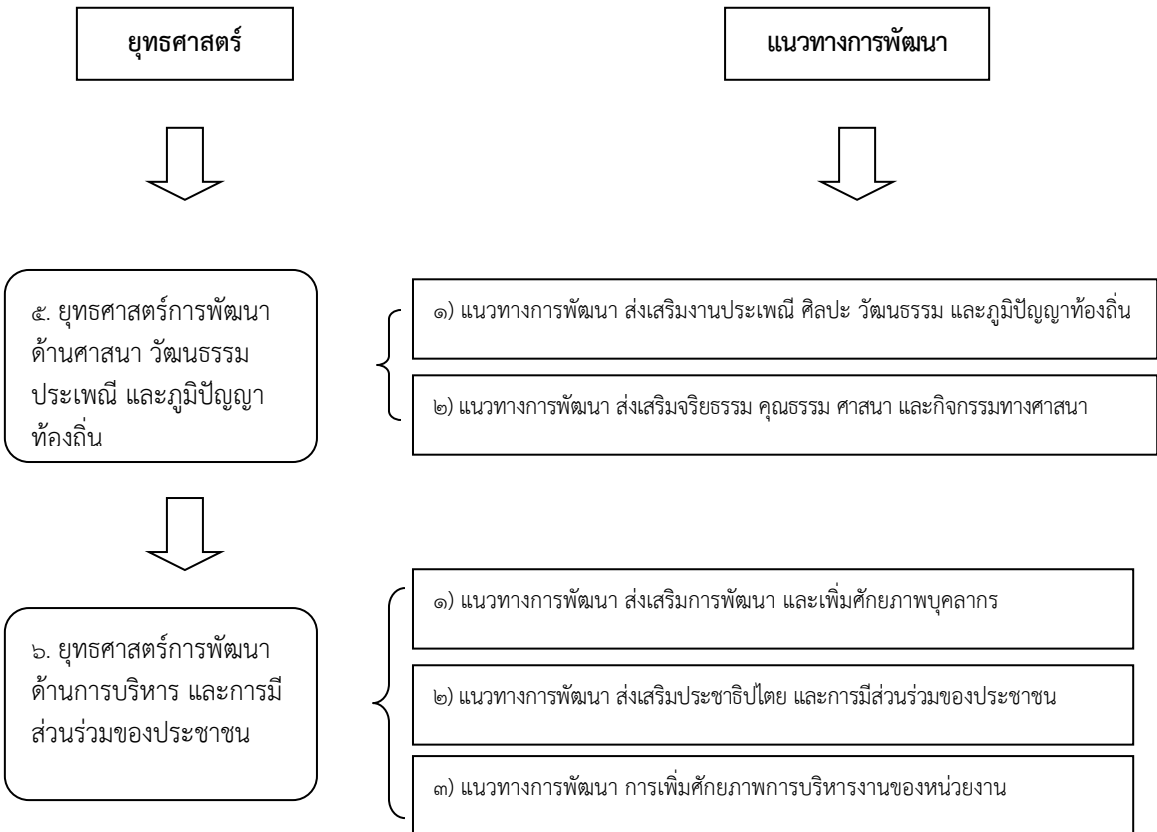

๓.๔ แผนผังยุทธศาสตร์ (strategic map)



ส่วนที่ ๓ การนำแผนพัฒนาท้องถิ่นไปสู่การปฏิบัติ

๑. ยุทธศาสตร์การพัฒนาและแผนงาน

ที่	ยุทธศาสตร์	ด้าน	แผนงาน	หน่วยงาน รับผิดชอบ หลัก	หน่วยงาน สนับสนุน
๑	การพัฒนาโครงสร้างพื้นฐาน	การเศรษฐกิจ	การเกษตร	กองช่าง	สำนักปลัด อบต.
		บริหารงานทั่วไป	การรักษาความสงบ ภายใน	สำนักปลัด อบต.	กองช่าง
		บริการชุมชนและสังคม	เคหะและชุมชน	กองช่าง	สำนักปลัด อบต.
๒	ยุทธศาสตร์การพัฒนาด้าน ส่งเสริมคุณภาพชีวิต	การเศรษฐกิจ	การเกษตร	กองช่าง สำนัก ปลัด อบต.	สำนักปลัด อบต.
		บริหารงานทั่วไป	บริหารงานทั่วไป	สำนักปลัด อบต.	กองสวัสดิการ สังคม
		บริการชุมชนและสังคม	การศาสนา วัฒนธรรม และนันทนาการ	กองการศึกษา	กองสาธารณสุข สำนักปลัด อบต.
			การศึกษา	กองการศึกษา	สำนักปลัด อบต. สวัสดิการสังคม
			เคหะและชุมชน	กองช่าง	สำนักปลัด อบต. กองการศึกษา กองสาธารณสุข กองสวัสดิการ สังคม
			สร้างความเข้มแข็ง ของชุมชน	กองสวัสดิการ	กองการศึกษา กองช่าง
			สาธารณสุข	สาธารณสุข	สำนักปลัด อบต.
			สังคมสังเคราะห์	กองสวัสดิการ สังคม	สำนักปลัด อบต. กองการศึกษา
			การดำเนินงานอื่น	งบกลาง	กองสวัสดิการ สังคม

ที่	ยุทธศาสตร์		แผนงาน	หน่วยงาน รับผิดชอบ หลัก	หน่วยงาน สนับสนุน
๓	ยุทธศาสตร์การพัฒนาด้านการ จัดระเบียบชุมชน สังคม และ ความปลอดภัยในชีวิต ทรัพย์สิน		การรักษาความสงบ ภายใน	สำนักปลัด อบต.	กองสาธารณสุข กองช่าง
			สร้างความเข้มแข็ง ของชุมชน	สำนักปลัด อบต.	กองสาธารณสุข
			สาธารณสุข	กองสาธารณสุข	สำนักปลัด อบต.
๔	ยุทธศาสตร์การพัฒนาด้าน ส่งเสริมการอนุรักษ์ ทรัพยากรธรรมชาติ สิ่งแวดล้อม และการท่องเที่ยว	การเศรษฐกิจ	การเกษตร	กองสาธารณสุข กองการศึกษา	กองการศึกษา สำนักปลัด อบต.
		บริหารงานทั่วไป	การรักษาความสงบ ภายใน	สำนักปลัด อบต.	กองสาธารณสุข
		บริการชุมชนและสังคม	การศาสนา วัฒนธรรม และนันทนาการ	กองการศึกษา	สำนักปลัด อบต.
			เคหะและชุมชน	กองสาธารณสุข	กองช่าง
			สาธารณสุข	กองสาธารณสุข	สำนักปลัด อบต.
		๕	ยุทธศาสตร์การพัฒนาด้าน ศาสนา วัฒนธรรม ประเพณี และ ภูมิปัญญาท้องถิ่น	บริหารงานทั่วไป	บริหารงานทั่วไป
บริการชุมชนและสังคม	การศาสนา วัฒนธรรม และนันทนาการ			กองการศึกษา	สำนักปลัด อบต.
	การศึกษา			กองการศึกษา	กองสาธารณสุข
๖	ยุทธศาสตร์การพัฒนาด้านการ บริหาร และการมีส่วนร่วมของ ประชาชน	บริหารงานทั่วไป	บริหารงานทั่วไป	สำนักปลัด อบต. กองคลัง	กองช่าง สำนักปลัด อบต.
		บริการชุมชนและสังคม	เคหะและชุมชน	กองช่าง สำนักปลัด อบต.	สำนักปลัด อบต. กองคลัง
			สร้างความเข้มแข็ง ของชุมชน	สำนักปลัด อบต.	กองการศึกษา

บัญชีโครงการพัฒนาท้องถิ่น

บัญชีสรุปโครงการพัฒนา
แผนพัฒนาท้องถิ่น (พ.ศ.๒๕๖๑ - ๒๕๖๕)
องค์การบริหารส่วนตำบลนาทุ่ง อำเภอสุวรรณโคสิน จังหวัดสุโขทัย

ยุทธศาสตร์	ปี ๒๕๖๑		ปี ๒๕๖๒		ปี ๒๕๖๓		ปี ๒๕๖๔		ปี ๒๕๖๕		รวม ๕ ปี	
	จำนวนโครงการ	งบประมาณ (บาท)	จำนวนโครงการ	งบประมาณ (บาท)	จำนวนโครงการ	งบประมาณ (บาท)	จำนวนโครงการ	งบประมาณ (บาท)	จำนวนโครงการ	งบประมาณ (บาท)	จำนวนโครงการ	งบประมาณ (บาท)
๑. ยุทธศาสตร์การพัฒนาด้านโครงสร้างพื้นฐาน												
๑.๑ แผนงานการเกษตร	๑	๕๐,๐๐๐	๓	๕๕๐,๐๐๐	๓	๒๖๕,๐๐๐	๑	๕๐๐,๐๐๐	๑	๕๐๐,๐๐๐	๙	๑,๘๖๕,๐๐๐
๑.๒ แผนงานการรักษาความสงบภายใน	๓	๖๐,๐๐๐	๔	๗๕,๐๐๐	๓	๖๐,๐๐๐	๓	๖๐,๐๐๐	๓	๖๐,๐๐๐	๑๖	๓๑๕,๐๐๐
๑.๓ แผนงานเคหะและชุมชน	๑๐	๘,๘๑๕,๐๐๐	๖๓	๙,๓๙๕,๔๐๐	๒๐	๘,๐๙๘,๐๐๐	๑๙	๑๒,๖๖๗,๔๐๐	๑๖	๑๕,๗๔๒,๐๐๐	๑๒๘	๕๔,๗๑๗,๘๐๐
รวม	๑๔	๘,๙๒๕,๐๐๐	๗๐	๑๐,๐๒๐,๔๐๐	๒๖	๘,๔๒๓,๐๐๐	๒๓	๑๓,๒๒๗,๔๐๐	๒๐	๑๖,๓๐๒,๐๐๐	๑๕๓	๕๖,๘๘๗,๘๐๐
๒. ยุทธศาสตร์การพัฒนาด้านส่งเสริมคุณภาพชีวิต												
๒.๑ แผนงานการเกษตร	๒	๓๐,๐๐๐	๒	๓๐,๐๐๐	๒	๓๐,๐๐๐	๒	๖๐,๐๐๐	๒	๓๐,๐๐๐	๑๐	๑๘๐,๐๐๐
๒.๒ แผนงานการศาสนา วัฒนธรรม และนันทนาการ	๓	๒๕๐,๐๐๐	๓	๒๕๐,๐๐๐	๓	๒๐๐,๐๐๐	๓	๒๐๐,๐๐๐	๓	๒๐๐,๐๐๐	๑๕	๑,๑๐๐,๐๐๐
๒.๓ แผนงานการศึกษา	๑๔	๓,๓๓๔,๐๐๐	๒๒	๓,๖๑๒,๖๖๐	๒๑	๓,๘๒๕,๖๖๐	๒๐	๓,๓๒๕,๖๖๐	๒๐	๓,๓๒๕,๖๖๐	๙๗	๑๗,๔๒๓,๖๔๐
๒.๔ แผนงานเคหะและชุมชน	๑	๑๐๐,๐๐๐	๑	๑๐๐,๐๐๐	๑	๒๐,๐๐๐	๐	-	๐	-	๓	๒๒๐,๐๐๐
๒.๕ แผนงานงบกกลาง	๓	๑๐,๑๕๐,๐๐๐	๓	๑๐,๑๕๐,๐๐๐	๓	๑๐,๑๕๐,๐๐๐	๓	๑๐,๑๕๐,๐๐๐	๓	๑๐,๑๕๐,๐๐๐	๑๕	๕๐,๗๕๐,๐๐๐
๒.๖ แผนงานบริหารงานทั่วไป	๐	-	๐	-	๑	๘๕๐,๐๐๐	๐	-	๐	-	๑	๘๕๐,๐๐๐
๒.๗ แผนงานสร้างความเข้มแข็งของชุมชน	๑	๑๐,๐๐๐	๑๐	๑๔๘,๐๐๐	๑๐	๒๐๐,๐๐๐	๑๐	๒๐๐,๐๐๐	๑๐	๒๐๐,๐๐๐	๔๑	๗๕๘,๐๐๐
๒.๘ แผนงานสาธารณสุข	๑๖	๔๔๔,๐๐๐	๑๘	๕๐๔,๐๐๐	๑๘	๕๑๙,๐๐๐	๑๘	๕๑๙,๐๐๐	๑๘	๕๑๙,๐๐๐	๘๘	๒,๕๐๕,๐๐๐
๒.๙ แผนงานสังคมสงเคราะห์	๑	-	๑	-	๑	-	๑	-	๑	-	๕	-
รวม	๔๑	๑๔,๓๑๘,๐๐๐	๖๐	๑๔,๗๙๔,๖๖๐	๖๐	๑๕,๗๙๔,๖๖๐	๕๗	๑๔,๔๕๔,๖๖๐	๕๗	๑๔,๔๒๔,๖๖๐	๒๗๕	๗๓,๗๘๖,๖๔๐
๓. ยุทธศาสตร์การพัฒนาด้านการจัดระเบียบชุมชน สังคม และความปลอดภัย ในชีวิต ทริพย์สิน												
๓.๑ แผนงานการรักษาความสงบภายใน	๕	๒๗๗,๑๒๕	๕	๓๕๘,๐๐๐	๕	๒๗๐,๐๐๐	๕	๒๗๐,๐๐๐	๔	๑๗๐,๐๐๐	๒๔	๑,๓๔๕,๑๒๕
๓.๒ แผนงานสร้างความเข้มแข็งของชุมชน	๓	๖๘,๒๐๐	๓	๖๘,๒๐๐	๓	๖๘,๒๐๐	๓	๖๘,๒๐๐	๓	๖๘,๒๐๐	๑๕	๓๔๑,๐๐๐
๓.๓ แผนงานสาธารณสุข	๑	๒๐,๐๐๐	๑	๒๐,๐๐๐	๑	๒๐,๐๐๐	๑	๒๐,๐๐๐	๑	๒๐,๐๐๐	๕	๑๐๐,๐๐๐
รวม	๙	๓๖๕,๓๒๕	๙	๔๔๖,๒๐๐	๙	๓๕๘,๒๐๐	๙	๓๕๘,๒๐๐	๘	๒๕๘,๒๐๐	๔๔	๑,๗๙๖,๑๒๕

ยุทธศาสตร์	ปี ๒๕๖๑		ปี ๒๕๖๒		ปี ๒๕๖๓		ปี ๒๕๖๔		ปี ๒๕๖๕		รวม ๕ ปี	
	จำนวนโครงการ	งบประมาณ (บาท)	จำนวนโครงการ	งบประมาณ (บาท)	จำนวนโครงการ	งบประมาณ (บาท)	จำนวนโครงการ	งบประมาณ (บาท)	จำนวนโครงการ	งบประมาณ (บาท)	จำนวนโครงการ	งบประมาณ (บาท)
๔. ยุทธศาสตร์การพัฒนาด้านส่งเสริมการอนุรักษ์ทรัพยากรธรรมชาติ สิ่งแวดล้อม และการท่องเที่ยว												
๔.๑ แผนงานการเกษตร	๖	๑๑๑,๐๐๐	๖	๑๑๑,๐๐๐	๖	๑๑๑,๐๐๐	๖	๑๑๑,๐๐๐	๖	๑๑๑,๐๐๐	๓๐	๕๕๕,๐๐๐
๔.๒ แผนงานการรักษาความสงบภายใน	๑	๕๐,๐๐๐	๑	๕๐,๐๐๐	๑	๕๐,๐๐๐	๑	๕๐,๐๐๐	๑	๕๐,๐๐๐	๕	๒๕๐,๐๐๐
๔.๓ แผนงานการศาสนา วัฒนธรรม และนันทนาการ	๑	๑๐,๐๐๐	๑	๑๐,๐๐๐	๑	๑๐,๐๐๐	๑	๑๐,๐๐๐	๑	๑๐,๐๐๐	๕	๕๐,๐๐๐
๔.๔ แผนงานทะเลชุมชน	๕	๒๕๐,๐๐๐	๘	๓๒๐,๐๐๐	๗	๒๔๕,๐๐๐	๗	๒๔๕,๐๐๐	๗	๒๔๕,๐๐๐	๓๔	๑,๓๐๕,๐๐๐
๔.๕ แผนงานสาธารณสุข	๑	๑๐,๐๐๐	๑	๑๐,๐๐๐	๑	๑๐,๐๐๐	๑	๑๐,๐๐๐	๑	๑๐,๐๐๐	๕	๕๐,๐๐๐
รวม	๑๔	๔๓๑,๐๐๐	๑๗	๕๐๑,๐๐๐	๑๖	๔๒๖,๐๐๐	๑๖	๔๒๖,๐๐๐	๑๖	๔๒๖,๐๐๐	๗๙	๒,๒๑๐,๐๐๐
๕. ยุทธศาสตร์การพัฒนาด้านศาสนา วัฒนธรรม ประเพณี และภูมิปัญญาท้องถิ่น												
๕.๑ แผนงานการศาสนา วัฒนธรรม และนันทนาการ	๗	๓๔๒,๐๐๐	๗	๓๔๒,๐๐๐	๖	๒๘๒,๐๐๐	๖	๒๘๒,๐๐๐	๖	๒๘๒,๐๐๐	๓๒	๑,๕๓๐,๐๐๐
๕.๒ แผนงานบริหารงานทั่วไป	๓	๔๒,๐๐๐	๓	๔๒,๐๐๐	๔	๔๗,๐๐๐	๔	๔๗,๐๐๐	๔	๔๗,๐๐๐	๑๘	๒๒๕,๐๐๐
๕.๓ แผนงานการศึกษา	๐	-	๐	-	๓	๑๕๐,๐๐๐	๐	-	๐	-	๓	๑๕๐,๐๐๐
รวม	๑๐	๓๘๔,๐๐๐	๑๐	๓๘๔,๐๐๐	๑๓	๔๗๙,๐๐๐	๑๐	๓๒๙,๐๐๐	๑๐	๓๒๙,๐๐๐	๕๓	๑,๙๐๕,๐๐๐
๖. ยุทธศาสตร์การพัฒนาด้านการบริหาร และการมีส่วนร่วมของประชาชน												
๖.๑ แผนงานทะเลและชุมชน	๐	-	๔	๓,๓๐๐,๐๐๐	๐	-	๐	-	๑	๗๐๐,๐๐๐	๕	๔,๐๐๐,๐๐๐
๖.๒ แผนงานบริหารงานทั่วไป	๗	๒๖๐,๐๐๐	๙	๖๒๕,๐๐๐	๖	๒๖๕,๐๐๐	๖	๒๖๕,๐๐๐	๖	๒๖๕,๐๐๐	๓๔	๑,๖๘๐,๐๐๐
๖.๓ แผนงานสร้างความเข้มแข็งของชุมชน	๑	๒๐,๐๐๐	๐	-	๐	-	๐	-	๐	-	๑	๒๐,๐๐๐
รวม	๘	๒๘๐,๐๐๐	๑๓	๓,๙๒๕,๐๐๐	๖	๒๖๕,๐๐๐	๖	๒๖๕,๐๐๐	๗	๙๖๕,๐๐๐	๔๐	๕,๗๐๐,๐๐๐
รวมทั้งสิ้น	๙๖	๒๔,๗๐๓,๓๒๕	๑๗๙	๓๐,๐๗๑,๒๖๐	๑๓๐	๒๕,๗๔๕,๘๖๐	๑๒๑	๒๙,๐๖๐,๒๖๐	๑๑๘	๓๒,๗๐๔,๘๖๐	๖๔๔	๑๔๒,๒๘๕,๕๖๕

รายละเอียดโครงการพัฒนา
แผนพัฒนาท้องถิ่น (พ.ศ.๒๕๖๑ - ๒๕๖๕)
องค์การบริหารส่วนตำบลนาทุ่ง อำเภอสุวรรณภูมิ จังหวัดสุโขทัย

ก.ยุทธศาสตร์จังหวัดที่ ๑ พัฒนาและส่งเสริม การเกษตร อุตสาหกรรมและการบริการให้มีคุณภาพปลอดภัยได้มาตรฐานสากลเกิดมูลค่าเพิ่มทางเศรษฐกิจเพิ่มขีดความสามารถในการแข่งขันและแก้ไขปัญหาความยากจน
 ข.ยุทธศาสตร์การพัฒนาของ อปท. ในเขตจังหวัดที่ ๑ การพัฒนาด้านโครงสร้างพื้นฐาน

๑ ยุทธศาสตร์การพัฒนาด้านโครงสร้างพื้นฐาน

๑.๑ แผนงานการเกษตร

ที่	โครงการ	วัตถุประสงค์	เป้าหมาย (ผลผลิตโครงการ)	งบประมาณ					ตัวชี้วัด (KPI)	ผลลัพธ์ที่คาดว่าจะได้รับ	หน่วยงาน รับผิดชอบ
				๒๕๖๑ (บาท)	๒๕๖๒ (บาท)	๒๕๖๓ (บาท)	๒๕๖๔ (บาท)	๒๕๖๕ (บาท)			
๑	ขุดลอกเหมืองเรียงทางหลวงหมายเลข ๑๑๑๓	เพื่อให้เกษตรกรได้มีน้ำ เพื่อการทำเกษตร	ลึก ๒ เมตร กว้าง ๖ เมตร ยาว ๔,๒๐๐ เมตร			๑๐๐,๐๐๐			ความยาวของลำ เหมือง ๔,๒๐๐ เมตร	พื้นที่ได้รับ ผลประโยชน์ ๕๐๐๐ ไร่	กองช่าง
๒	ขุดลอกคลองเคลา หมู่ ๕ - หมู่ ๗	เพื่อให้เกษตรกรได้มีน้ำ เพื่อการทำเกษตร	ลึก ๒ เมตร กว้างตาม สภาพ เมตร ยาว ๕,๐๐๐ เมตร		๑๐๐,๐๐๐				ความยาวของลำ เหมือง ๕,๐๐๐ เมตร	พื้นที่ได้รับ ผลประโยชน์ ๑๐๐๐๐ ไร่	กองช่าง
๓	ขุดลอกเหมืองส่งน้ำ สายกลางหมู่บ้านพร้อม วางท่อ หมู่ ๕	เพื่อระบายน้ำ และ ป้องกันปัญหาน้ำท่วม	ปากกว้าง ๑-๕ เมตร ลึก ๑-๓ เมตร ยาว ๖๕๐ เมตร		๔๐๐,๐๐๐				ขุดลอกเหมือง ยาว ๖๕๐ เมตร	ประชาชน ได้รับประโยชน์ ๑๕๐ ครัวเรือน	กองช่าง
๔	ขุดลอกคลองจากนายนายนนท์ พุ่มชะบา ร่องหนองหอย หมู่ ๕	เพื่อให้เกษตรกรได้มีน้ำ เพื่อการทำเกษตร	ปากกว้าง ๓-๑๐ เมตร ลึก ๑-๓ เมตร ยาว ๒,๐๐๐ เมตร				๕๐๐,๐๐๐		ขุดลอกคลองยาว ๒,๐๐๐ เมตร	พื้นที่ได้รับ ผลประโยชน์ ๑๐๐๐๐ ไร่	กองช่าง
๕	ก่อสร้างฝายแตรหลังศาลเจ้าพ่อพระร่วง และทางข้ามนายนายนนท์ พุ่มชะบา หมู่ ๕	เพื่อกักเก็บน้ำแก้ไข ปัญหาน้ำแล้ง	๑.บริเวณหลังศาลเจ้าพ่อ พระร่วง ๒.บริเวณทาง ข้ามนายนายนนท์ พุ่มชะบา (แยกไปนิคมสหกรณ์)					๕๐๐,๐๐๐	จำนวน ๒ แห่ง	พื้นที่ได้รับ ผลประโยชน์ ๕๐๐ ไร่	กองช่าง

ที่	โครงการ	วัตถุประสงค์	เป้าหมาย (ผลผลิตโครงการ)	งบประมาณ					ตัวชี้วัด (KPI)	ผลลัพธ์ที่คาดว่าจะได้รับ	หน่วยงาน รับผิดชอบ
				๒๕๖๑ (บาท)	๒๕๖๒ (บาท)	๒๕๖๓ (บาท)	๒๕๖๔ (บาท)	๒๕๖๕ (บาท)			
๖	โครงการคลองสวย น้ำใส ประชากรร่วมใจ	เพื่อแก้ไขปัญหา ท่วมและปัญหาภัยแล้ง	๑.จัดกิจกรรมกำจัด ผักตบชวาและวัชพืชที่กีด ขวางทางน้ำ ๒. ปรับปรุงทัศนียภาพแหล่ง น้ำสาธารณะให้สะอาดและ สวยงาม	๕๐,๐๐๐	๕๐,๐๐๐				จัดกิจกรรมอย่างน้อยปีละ ๑ ครั้ง หรือปรับปรุง ทัศนียภาพแหล่ง น้ำทุกปี	ไม่มีสิ่งกีด ขวางทางน้ำ ไม่เกิดน้ำท่วม ขัง	กองช่าง
๗	ขุดลอกเหมืองสาธารณะคลองโบสถ์โพธิ์ - คลอง นา (นายนายทาน ปิ่นทอง) หมู่ ๗	เพื่อให้เกษตรกรได้มีน้ำ เพื่อการทำการเกษตร	กว้าง ๓ เมตร ยาว ๓๖๐ เมตร ลึก ๑.๖๐ เมตร			๓๕,๐๐๐			ความยาวเหมือง ๓๖๐ เมตร	พื้นที่รับ ประโยชน์ ๕๐๐ ไร่	กองช่าง
๘	โครงการขุดเหมืองจากวังไม้ขอน -หนองกระแอบ หมู่ ๑	เพื่อให้เกษตรกรได้มีน้ำ เพื่อการทำการเกษตร	กว้าง ๓.๔๐ เมตร ยาว ๕๕๐ เมตร ลึก ๑.๔๕ เมตร			๑๓๐,๐๐๐			ความยาวเหมือง ๕๕๐ เมตร	พื้นที่รับ ประโยชน์ ๕๐๐ ไร่	กองช่าง
	รวม ๘ โครงการ			๕๐,๐๐๐	๕๕๐,๐๐๐	๒๖๕,๐๐๐	๕๐๐,๐๐๐	๕๐๐,๐๐๐			
๑.๒ แผนงานการรักษาความสงบภายใน											
๑	ติดตั้งหรือปรับปรุงซ่อมแซมป้ายเตือน สัญญาณไฟจราจร และไฟกระพริบบริเวณจุด เสี่ยงเกิดอุบัติเหตุ	เพื่อป้องกันอุบัติเหตุ	บริเวณที่เป็นจุดเสี่ยงเกิด อุบัติเหตุ	๒๐,๐๐๐	๒๐,๐๐๐	๒๐,๐๐๐	๒๐,๐๐๐	๒๐,๐๐๐	มีป้ายเตือน ไฟจราจรที่ พร้อมใช้งาน	อุบัติเหตุ บริเวณจุด เสี่ยงลดลง	สำนักปลัด
๒	โครงการติดตั้งกระฉากโค้งจุดเสี่ยงเกิดอุบัติเหตุ	เพื่อป้องกันและลด อุบัติเหตุ	ติดตั้งกระฉากโค้งบริเวณที่ เป็นจุดเสี่ยงเกิดอุบัติเหตุ		๑๕,๐๐๐				มีกระฉากโค้ง บริเวณจุดเสี่ยง	อุบัติเหตุ บริเวณจุด เสี่ยงลดลง	สำนักปลัด
๓	โครงการป้องกันและลดอุบัติเหตุทางถนนช่วง เทศกาลวันขึ้นปีใหม่	เพื่อป้องกันและลด อุบัติเหตุทางถนน ช่วง เทศกาลวันขึ้นปีใหม่	ลดอุบัติเหตุที่เกิดขึ้น บริเวณจุดเสี่ยงในพื้นที่ ตำบลนาทุ่ง	๒๐,๐๐๐	๒๐,๐๐๐	๒๐,๐๐๐	๒๐,๐๐๐	๒๐,๐๐๐	ปีละ ๑ ครั้ง	อุบัติเหตุทาง ถนนลดลง	สำนักปลัด
๔	โครงการป้องกันและลดอุบัติเหตุทางถนนช่วง เทศกาลวันสงกรานต์	เพื่อป้องกันและลด อุบัติเหตุทางถนน ช่วง เทศกาลวันสงกรานต์	ลดอุบัติเหตุที่เกิดขึ้น บริเวณจุดเสี่ยงในพื้นที่ ตำบลนาทุ่ง	๒๐,๐๐๐	๒๐,๐๐๐	๒๐,๐๐๐	๒๐,๐๐๐	๒๐,๐๐๐	ปีละ ๑ ครั้ง	อุบัติเหตุทาง ถนนลดลง	สำนักปลัด
	รวม ๔ โครงการ			๖๐,๐๐๐	๗๕,๐๐๐	๖๐,๐๐๐	๖๐,๐๐๐	๖๐,๐๐๐			

ที่	โครงการ	วัตถุประสงค์	เป้าหมาย (ผลผลิตโครงการ)	งบประมาณ					ตัวชี้วัด (KPI)	ผลลัพธ์ที่คาดว่าจะได้รับ	หน่วยงาน รับผิดชอบ
				๒๕๖๑ (บาท)	๒๕๖๒ (บาท)	๒๕๖๓ (บาท)	๒๕๖๔ (บาท)	๒๕๖๕ (บาท)			
๑.๓ แผนงานเคหะและชุมชน											
๑	โครงการก่อสร้างถนน คสล.ซอยข้างสระวัดโพธิ์ทอง หมู่ ๒	เพื่อให้การคมนาคมสัญจร และขนส่งสินค้าสะดวก	ถนนกว้าง ๔ เมตร ยาว ๓๖๙ เมตร หนา ๐.๑๕ เมตร	๖๖๐,๐๐๐				๔๖๐,๐๐๐	ความยาวถนน ๓๖๙ เมตร	ประชาชนได้รับโยชน์ทุกครัวเรือน	กองช่าง
๒	โครงการก่อสร้างถนน คสล. สายข้างบ้านนายแสวง บัวเพ็ง หมู่ ๒	เพื่อให้การคมนาคมสัญจร และขนส่งสินค้าสะดวก	ถนนกว้าง ๔ เมตร ยาว ๖๕ เมตร หนา ๐.๑๕ เมตร				๑๕๖,๐๐๐		ความยาวถนน ๖๕ เมตร	ประชาชนได้รับโยชน์ทุกครัวเรือน	กองช่าง
๓	โครงการก่อสร้างถนน คสล. บ้านายเปล่งนันทโชติ หมู่ ๓	เพื่อให้การคมนาคมสัญจร และขนส่งสินค้าสะดวก	กว้าง ๔ เมตร ยาว ๒๐๘ เมตร หนา ๐.๑๕ เมตร	๕๕๐,๐๐๐					ความยาวถนน ยาว ๒๐๘ เมตร	ประชาชนได้รับโยชน์ทุกครัวเรือน	กองช่าง
๔	โครงการซ่อมสร้างถนนลาดยาง ซอยขวางหลัง หมู่ ๖	เพื่อให้การคมนาคมสัญจร และขนส่งสินค้าสะดวก	ถนนลาดยางเคพซีลกว้าง ๕ เมตร ยาว ๑,๓๗๐ เมตร	๒,๖๕๐,๐๐๐					ความยาวถนน ๑,๓๗๐ เมตร	ประชาชนได้รับโยชน์ทุกครัวเรือน	กองช่าง
๕	ก่อสร้างถนน คสล.พร้อมรางฯ มีฝาปิด จำนวน ๔ สาย หมู่ ๖	เพื่อให้การคมนาคมสัญจร และขนส่งสินค้าสะดวก	-ถนนกว้าง ๔ เมตร ยาว ๑๙๕ เมตร หนา ๐.๑๕ เมตร -รางกว้าง ๐.๖๐ เมตร ยาว ๑๙๕ เมตร ซอยบ้านนายบรรจง นิยม , นายเล็ก แก้วประเสริฐ , นายอำนาจ นิลวรรณ และ นายชอบ อองราช		๒๕๐,๐๐๐				ความยาวถนน, รางฯ ๑๙๕ เมตร	ประชาชนได้รับโยชน์ทุกครัวเรือน	กองช่าง
๖	โครงการก่อสร้างถนน คสล. พร้อมรางระบายน้ำมีฝาปิด ซอยบ้านนายสมบัติ หอมกระถิน หมู่ ๗	เพื่อให้การคมนาคมสัญจร และขนส่งสินค้าสะดวก	ถนนกว้าง ๓ เมตร ยาว ๑๐๐ เมตร หนา ๐.๑๕ เมตร รางกว้าง ๐.๕๐ เมตร ยาว ๑๐๐ เมตร	๕๐๐,๐๐๐					ความยาวถนน ๑๐๐ เมตร ความยาวรางฯ ๑๐๐ เมตร	ประชาชนได้รับโยชน์ทุกครัวเรือน	กองช่าง

ที่	โครงการ	วัตถุประสงค์	เป้าหมาย (ผลผลิตโครงการ)	งบประมาณ					ตัวชี้วัด (KPI)	ผลลัพธ์ที่คาดว่าจะได้รับ	หน่วยงาน รับผิดชอบ	
				๒๕๖๑ (บาท)	๒๕๖๒ (บาท)	๒๕๖๓ (บาท)	๒๕๖๔ (บาท)	๒๕๖๕ (บาท)				
๗	โครงการก่อสร้างถนน คสล.พร้อมวางระบายน้ำ มีฝาดปิด บ้านนายอุทร เมฆชะอุ่ม หมู่ ๘	เพื่อระบายน้ำ และป้องกันปัญหาน้ำท่วม	ถนนกว้าง ๔ เมตร ยาว ๗๘ เมตร หนา ๐.๑๕ เมตร / รางกว้าง ๐.๕๐ เมตร ยาว ๗๘ เมตร ลึกตามสภาพ		๕๐๐,๐๐๐					ความยาวถนน ๗๘ เมตร/ความยาว รางระบายน้ำ ๗๘ เมตร	ประชาชนได้รับประโยชน์ ๒๐๐ครัวเรือน	กองช่าง
๘	โครงการก่อสร้างถนนบดอัดหินคลุกสายหนองบัว หมู่ ๖	เพื่อให้การคมนาคมสัญจร และขนส่งสินค้าสะดวก	กว้าง ๕ เมตร ยาว ๖๐๐ เมตร				๑,๘๐๐,๐๐๐		ความยาวถนน ๖๐๐ เมตร	ประชาชนได้รับประโยชน์ทุกครัวเรือน	กองช่าง	
๙	โครงการก่อสร้างถนนคสล.ข้างอาคารศูนย์เรียนรู้ หมู่ ๘	เพื่อให้การคมนาคมสัญจร และขนส่งสินค้าสะดวก	ถนนกว้าง ๓ เมตร ยาว ๙๐ เมตร หนา ๐.๑๕ เมตร		๑๖๐,๐๐๐				ความยาวถนน ๙๐ เมตร	ประชาชนได้รับประโยชน์ทุกครัวเรือน	กองช่าง	
๑๐	โครงการก่อสร้างถนนลาดยาง สายบ้านนายจบ - หนองจอก หมู่ ๑	เพื่อให้การคมนาคมสัญจร และขนส่งสินค้าสะดวก	ถนนลาดยางเคพซีล กว้าง ๔ เมตร ยาว ๕๖๐ เมตร			๖๗๒,๐๐๐			ความยาวถนน ๕๖๐ เมตร	ประชาชนได้รับประโยชน์ทุกครัวเรือน	กองช่าง	
๑๑	ก่อสร้างถนนลาดยางจากโค้งตารด หมู่ ๓ ติดต่อบ้านหนองไช้ ตำบลวังพิณพาทย์	เพื่อให้การคมนาคมสัญจร และขนส่งสินค้าสะดวก	ถนนลาดยางเคพซีล กว้าง ๕ เมตร ยาว ๔๕๐ เมตร			๖๗๕,๐๐๐			ความยาวถนน ๔๕๐ เมตร	ประชาชนได้รับประโยชน์ทุกครัวเรือน	กองช่าง	
๑๒	โครงการก่อสร้างถนน คสล.ซอยบ้านนายจิ้น นีรช หมู่ ๔	เพื่อให้การคมนาคมสัญจร และขนส่งสินค้าสะดวก	ถนนกว้าง ๔ เมตร ยาว ๑๐๐ เมตร หนา ๐.๑๕ เมตร		๒๔๐,๐๐๐				ความยาวถนน ๑๐๐ เมตร	ประชาชนได้รับประโยชน์ทุกครัวเรือน	กองช่าง	
๑๓	โครงการก่อสร้างถนน คสล. และวางระบายน้ำมีฝาดปิดสายบ้านนายจตุร ประจัญบาน หมู่ ๖	เพื่อให้การคมนาคมสัญจร และขนส่งสินค้าสะดวก	ถนน ก. ๓x๘๐x๐.๑๕ ม. / ราง ก.๐.๔๐x๘๐ ม. ลึกตามสภาพ					๓๕๒,๐๐๐	ความยาวถนน, รางฯ ๘๐ เมตร	ประชาชนได้รับประโยชน์ทุกครัวเรือน	กองช่าง	
๑๔	โครงการก่อสร้างถนน คสล. พร้อมวางระบายน้ำมีฝาดปิด สายบ้านนายสาน แคระไคร้ หมู่ ๖	เพื่อให้การคมนาคมสัญจร และขนส่งสินค้าสะดวก	ถนนกว้าง ๓ เมตร ยาว ๒๐ เมตร หนา ๐.๑๕ เมตร					๑๐๐,๐๐๐	ความยาวถนน, รางฯ ๒๐ เมตร	ประชาชนได้รับประโยชน์ทุกครัวเรือน	กองช่าง	

ที่	โครงการ	วัตถุประสงค์	เป้าหมาย (ผลผลิตโครงการ)	งบประมาณ					ตัวชี้วัด (KPI)	ผลลัพธ์ที่คาดว่าจะได้รับ	หน่วยงาน รับผิดชอบ
				๒๕๖๑ (บาท)	๒๕๖๒ (บาท)	๒๕๖๓ (บาท)	๒๕๖๔ (บาท)	๒๕๖๕ (บาท)			
๑๕	โครงการก่อสร้างถนนลูกรังยกระดับคลอง ด้วน หมู่ ๗	เพื่อให้การคมนาคม สัญจร และขนส่งสินค้า สะดวก	กว้าง ๓ เมตร ยาว ๔๘๐ เมตร หน้า ๐.๑๐ เมตร	๔๓๒,๐๐๐					ความยาวถนน ๔๘๐ เมตร	ประชาชน ได้รับโยชน์ทุก ครัวเรือน	กองช่าง
๑๖	โครงการก่อสร้างถนนลูกรัง ยกระดับ ๑๒	เพื่อให้การคมนาคม สัญจร และขนส่งสินค้า สะดวก	กว้าง ๕ เมตร ยาว ๒,๐๐๐ เมตร	๑,๐๐๐,๐๐๐					ความยาวถนน ๒,๐๐๐ เมตร	ประชาชน ได้รับโยชน์ทุก ครัวเรือน	กองช่าง
๑๗	โครงการก่อสร้างถนน คสล. สายข้างบ้าน นายวิโรจน์ พุ่มชะบา หมู่ ๑	เพื่อให้การคมนาคม สัญจร และขนส่งสินค้า สะดวก	ช่วง ๑. กว้าง ๔ เมตรยาว ๑๕๐ เมตร หน้า ๐.๑๕ เมตร ช่วง ๒. กว้าง ๓ เมตร ยาว ๔๘ เมตร หน้า ๐.๑๕ เมตร				๗๒๐,๐๐๐		ความยาวถนน ยาว ๑๔๘ เมตร	ประชาชน ได้รับโยชน์ทุก ครัวเรือน	กองช่าง
๑๘	โครงการก่อสร้างถนน คสล. ยกระดับ ซอย บ้านนายมงคล จงแจ่มฟ้า หมู่ ๒	เพื่อให้การคมนาคม สัญจร และขนส่งสินค้า สะดวก	ถนนกว้าง ๔ เมตร ยาว ๑๑๓ เมตร หน้า ๐.๒๐ เมตร				๓๖๐,๐๐๐		ความยาวถนน ยาว ๑๑๓ เมตร	ประชาชน ได้รับโยชน์ทุก ครัวเรือน	กองช่าง
๑๙	โครงการก่อสร้างถนน คสล. ยกระดับ ซอย บ้านนายละออง คำทอง หมู่ ๗	เพื่อให้การคมนาคม สัญจร และขนส่งสินค้า สะดวก	กว้าง ๔ เมตร ยาว ๒๑๐ เมตร หน้า ๐.๑๕ เมตร				๕๕๐,๐๐๐		ความยาวถนน ยาว ๒๑๐ เมตร	ประชาชน ได้รับโยชน์ทุก ครัวเรือน	กองช่าง
๒๐	โครงการก่อสร้างถนน คสล.ยกระดับ พร้อม รางระบายน้ำมีฝาปิด บ้านนางสุนทร เมือง หลวง หมู่ ๘	เพื่อระบายน้ำ และ ป้องกันปัญหาน้ำท่วม	ถนนกว้าง ๔ เมตร ยาว ๑๙๖ เมตร หน้า ๐.๑๕ เมตร รางกว้าง ๐.๕๐ เมตร ยาว ๑๒๒ เมตร					๘๐๐,๐๐๐	ความยาว ถนน และรางระบายน้ำ ยาว ๑๒๒ เมตร	ประชาชน ได้รับประโยชน์ ๒๐๐ ครัวเรือน	กองช่าง
๒๑	โครงการก่อสร้างถนน คสล.ข้างบ้านนาย มานะ คำทองคง หมู่ ๘	เพื่อให้การคมนาคม สัญจร และขนส่งสินค้า สะดวก	กว้าง ๒ เมตร ยาว ๑๗๘ เมตร หน้า ๐.๑๕ เมตร				๑๘๐,๐๐๐		ความยาวถนน ยาว ๑๗๘ เมตร	ประชาชน ได้รับโยชน์ทุก ครัวเรือน	กองช่าง

ที่	โครงการ	วัตถุประสงค์	เป้าหมาย (ผลผลิตโครงการ)	งบประมาณ					ตัวชี้วัด (KPI)	ผลลัพธ์ที่คาดว่าจะได้รับ	หน่วยงาน รับผิดชอบ
				๒๕๖๑ (บาท)	๒๕๖๒ (บาท)	๒๕๖๓ (บาท)	๒๕๖๔ (บาท)	๒๕๖๕ (บาท)			
๒๒	ก่อสร้างฝาดปิดและปรับปรุงรางระบายน้ำ สายบ้านนายสมบัติ เพ็งสุวรรณ หมู่ ๑	เพื่อระบายน้ำ และ ป้องกันปัญหาน้ำท่วม	รางระบายน้ำกว้าง ๐.๕๐ เมตร ยาว ๕๖๐ เมตร ลึก ตามสภาพจากบ้านนาย สมบัติ เพ็งสุวรรณ ถึงบ้าน นายวรศักดิ์ บัวเขียว และ บ้าน นายถึก นันทโชติ ม. ๑	๕๐๐,๐๐๐					ความยาว ราง ระบายน้ำยาว ๕๖๐ เมตร	ประชาชน ได้รับประโยชน์ ๕๐๐ ครัวเรือน	กองช่าง
๒๓	โครงการก่อสร้างรางระบายน้ำมีฝาดปิด ขอย ๒ จากบ้านนายแทน คำทองคง ถึง บ้านนาย สังวร บัวเขียวหมู่ ๔	เพื่อระบายน้ำ และ ป้องกันปัญหาน้ำท่วม	ขนาดกว้าง ๐.๘๐ ม. ยาว ๑๐๐ ม. ลึกตามสภาพ			๓๐๐,๐๐๐			ความยาว ราง ระบายน้ำ ๑๐๐ เมตร	ประชาชน ได้รับประโยชน์ ๒๕๐ ครัวเรือน	กองช่าง
๒๔	โครงการก่อสร้างรางระบายน้ำมีฝาดปิด ขอย ๔ หมู่ ๖	เพื่อระบายน้ำ และ ป้องกันปัญหาน้ำท่วม	กว้าง ๐.๕๐ ม. ยาว ๓๐๐ ม. ลึกตามสภาพ	๓๘๐,๐๐๐					ความยาว ราง ระบายน้ำ ๓๐๐ เมตร	ประชาชน ได้รับประโยชน์ ๒๐๐ ครัวเรือน	กองช่าง
๒๕	โครงการก่อสร้างรางระบายน้ำมีฝาดปิด ขอย ทางเข้าโบสถ์โพธิ์ (อยู่ข้างวิน-บ้านนางประนอม ฉิมพลี ก.๖๐ ชม.) หมู่ ๘	เพื่อระบายน้ำ และ ป้องกันปัญหาน้ำท่วม	กว้าง ๐.๖๐ เมตร ยาว ๓๐๐ เมตร ลึกตามสภาพ	๔๐๖,๐๐๐					ความยาว ราง ระบายน้ำยาว ๓๐๐ เมตร	ประชาชน ได้รับประโยชน์ ๒๕๐ ครัวเรือน	กองช่าง
๒๖	โครงการก่อสร้างรางระบายน้ำมีฝาดปิด ขอย บ้านนางโสภี เสือชิต หมู่ ๑	เพื่อระบายน้ำ และ ป้องกันปัญหาน้ำท่วม	กว้าง ๐.๕๐ เมตร ยาว ๒๕๔ เมตร				๖๖๐,๔๐๐		ความยาว ราง ระบายน้ำ ยาว ๒๕๔ เมตร	ประชาชน ได้รับประโยชน์ ๒๐๐ ครัวเรือน	กองช่าง
๒๗	โครงการก่อสร้างรางระบายน้ำมีฝาดปิดสาย บ้านนายพัท ปานแก้ว หมู่ ๒	เพื่อระบายน้ำ และ ป้องกันปัญหาน้ำท่วม	กว้าง ๐.๔๐ เมตร ยาว ๑๑๐ เมตร ลึกเฉลี่ย ๐.๖๐ เมตร			๒๘๖,๐๐๐			ความยาว ราง ระบายน้ำ ยาว ๑๑๐ เมตร	ประชาชน ได้รับประโยชน์ ๒๐๐ ครัวเรือน	กองช่าง

ที่	โครงการ	วัตถุประสงค์	เป้าหมาย (ผลผลิตโครงการ)	งบประมาณ					ตัวชี้วัด (KPI)	ผลลัพธ์ที่คาดว่าจะได้รับ	หน่วยงาน รับผิดชอบ
				๒๕๖๑ (บาท)	๒๕๖๒ (บาท)	๒๕๖๓ (บาท)	๒๕๖๔ (บาท)	๒๕๖๕ (บาท)			
๒๘	โครงการก่อสร้างรางระบายน้ำมีฝาปิด สายบ้านนางแจ่ม นิรชล หมู่ ๓	เพื่อระบายน้ำ และป้องกันปัญหาน้ำท่วม	กว้าง ๐.๕๐ เมตร ยาว ๓๐๐ เมตร ความลึกตามสภาพ					๗๘๐,๐๐๐	ความยาว รางระบายน้ำ ยาว ๓๐๐ เมตร	ประชาชน ได้รับประโยชน์ ๓๐๐ครัวเรือน	กองช่าง
๒๙	โครงการก่อสร้างรางระบายน้ำมีฝาปิด คสล. ซอย ๓ หมู่ ๔	เพื่อระบายน้ำ และป้องกันปัญหาน้ำท่วม	รางระบายน้ำกว้าง ๐.๘๐ เมตร ยาว ๑๐๐ เมตร ลึกตามสภาพ					๓๐๐,๐๐๐	ความยาว รางระบายน้ำ ยาว ๑๐๐ เมตร	ประชาชน ได้รับประโยชน์ ๑๗๐ครัวเรือน	กองช่าง
๓๐	โครงการปรับปรุงรางระบายน้ำมีฝาปิด ซอยบ้านนายวิทย์ พุ่มชะบา หมู่ ๖	เพื่อระบายน้ำ และป้องกันปัญหาน้ำท่วม	กว้าง ๐.๕๐ ม.ยาวเฉลี่ย ๒๗๒ เมตร		๕๗๐,๐๐๐				ความยาว รางระบายน้ำ ๒๗๒ เมตร	ประชาชน ได้รับประโยชน์ ๑๕๐ครัวเรือน	กองช่าง
๓๑	โครงการก่อสร้างรางระบายน้ำมีฝาปิด ซอยบ้านนายจำลอง ไกรทอง หมู่ ๗	เพื่อให้การคมนาคมสัญจร และขนส่งสินค้าสะดวก	ถนน ก.๔x๗๐x๐.๑๕ ม. ราง ก.๐.๕๐x๗๐ ม.ลึกตามสภาพ			๓๕๐,๐๐๐			ความยาว รางระบายน้ำ ๗๐ เมตร	ประชาชน ได้รับประโยชน์ทุกครัวเรือน	กองช่าง
๓๒	โครงการก่อสร้างรางระบายน้ำพร้อมฝาปิด ซอยบ้านนายราม ศรีสวัสดิ์ หมู่ ๒	เพื่อระบายน้ำ และป้องกันปัญหาน้ำท่วม	กว้าง ๐.๔๐ เมตร ยาว ๑๐๙ เมตร ลึกเฉลี่ย ๐.๖๐ เมตร					๓๐๐,๐๐๐	ความยาว รางระบายน้ำ ยาว ๑๐๙ เมตร	ประชาชน ได้รับประโยชน์ ๒๐๐ครัวเรือน	กองช่าง
๓๓	โครงการก่อสร้างรางระบายน้ำพร้อมฝาปิด ซอยบ้านนายเนตร สนั่นเสียง หมู่ ๒	เพื่อระบายน้ำ และป้องกันปัญหาน้ำท่วม	กว้าง ๐.๔๐ ยาว ๑๗๖ เมตร ลึกเฉลี่ย ๐.๕๐ เมตร					๕๐๐,๐๐๐	ความยาว รางระบายน้ำ ๑๗๖ เมตร	ประชาชน ได้รับประโยชน์ ๒๐๐ครัวเรือน	กองช่าง
๓๔	ก่อสร้างรางระบายน้ำพร้อมฝาปิด บ้านนางทอง มิ่งเมือง หมู่ ๓	เพื่อระบายน้ำ และป้องกันปัญหาน้ำท่วม	กว้าง ๐.๕๐ เมตร ยาว ๑๐๕ เมตร ลึก ๐.๖๐ เมตร			๓๙๘,๐๐๐			ความยาว รางระบายน้ำ ๑๐๕ เมตร	ประชาชน ได้รับประโยชน์ ๒๐๐ครัวเรือน	กองช่าง

ที่	โครงการ	วัตถุประสงค์	เป้าหมาย (ผลผลิตโครงการ)	งบประมาณ					ตัวชี้วัด (KPI)	ผลลัพธ์ที่คาดว่าจะได้รับ	หน่วยงาน รับผิดชอบ	
				๒๕๖๑ (บาท)	๒๕๖๒ (บาท)	๒๕๖๓ (บาท)	๒๕๖๔ (บาท)	๒๕๖๕ (บาท)				
๓๕	โครงการก่อสร้างรางระบายน้ำมีฝาปิด ซอยข้างวัดโบสถ์โพธิ์ หมู่ ๔	เพื่อระบายน้ำ และป้องกันปัญหาน้ำท่วม	รางระบายน้ำกว้าง ๐.๓๐ เมตร ยาว ๒๐๐ เมตร ลึกตามแบบกำหนด		๖๗๐,๐๐๐					ความยาว รางระบายน้ำ ๒๐๐ เมตร	ประชาชนได้รับประโยชน์ ๑๗๐ครัวเรือน	กองช่าง
๓๖	โครงการก่อสร้างรางระบายน้ำมีฝาปิด สายบ้าน นายเจริญ จงแจ่มฟ้า หมู่ ๑	เพื่อให้การคมนาคมสัญจร และขนส่งสินค้าสะดวก	กว้าง ๐.๕๐ เมตร ยาว ๖๖ เมตร			๒๗๘,๐๐๐				ความยาว รางระบายน้ำ ยาว ๖๖ เมตร	ประชาชนได้รับประโยชน์ ๒๐๐ครัวเรือน	กองช่าง
๓๗	โครงการปรับปรุงรางระบายน้ำมีฝาปิด ซอยบ้านนายคำรณ พุ่มบุตร หมู่ ๒	เพื่อระบายน้ำ และป้องกันปัญหาน้ำท่วม	กว้าง ๐.๔๐ ยาว ๑๑๘ เมตร ลึกเฉลี่ย๐.๕๕ เมตร				๔๘๖,๐๐๐			ความยาว รางระบายน้ำ ยาว ๑๑๘ เมตร	ประชาชนได้รับประโยชน์ ๒๐๐ครัวเรือน	กองช่าง
๓๘	โครงการก่อสร้างรางระบายน้ำมีฝาปิด สายบ้านนางทิวา มีชัย หมู่ ๔	เพื่อระบายน้ำ และป้องกันปัญหาน้ำท่วม	กว้าง ๐.๕๐ เมตร ยาว ๒๐๕ เมตร ลึกตามสภาพ					๖๐๐,๐๐๐		ความยาว รางระบายน้ำ ยาว ๒๐๕ เมตร	ประชาชนได้รับประโยชน์ ๑๗๐ครัวเรือน	กองช่าง
๓๙	โครงการปรับปรุงถนนลูกรังสายเหมืองมะหว้า หมู่ที่ ๗	เพื่อให้การคมนาคมขนส่งสินค้าการเกษตร และสัญจรสะดวก	ถนนกว้าง ๓ เมตร ยาว ๓,๘๐๐ เมตร หนา ๐.๑๕ เมตร หรือมีพื้นที่รวมไม่น้อยกว่า ๕,๙๔๐ ตร.ม.	๘๓๗,๐๐๐						ความยาวถนน ๓,๘๐๐ เมตร กว้าง ๓ เมตร หนา ๐.๑๕ เมตร .	ประชาชนในตำบลนาทุ่งได้รับประโยชน์ทุกครัวเรือน	กองช่าง
๔๐	โครงการก่อสร้างถนน คสล.สายหลังโรงเรียนบ้านเขาทอง หมู่ ๕	เพื่อให้การคมนาคมขนส่งสินค้าการเกษตร และสัญจรสะดวก	กว้าง ๕ เมตร ยาว ๑๕๘ เมตร หนา ๐.๑๕ เมตร		๓๙๕,๐๐๐					ความยาวถนน ๑๕๘ เมตร กว้าง ๕ เมตร หนา ๐.๑๕ เมตร	ประชาชนในตำบลนาทุ่งได้รับประโยชน์ทุกครัวเรือน	กองช่าง

ที่	โครงการ	วัตถุประสงค์	เป้าหมาย (ผลผลิตโครงการ)	งบประมาณ					ตัวชี้วัด (KPI)	ผลลัพธ์ที่คาดว่าจะได้รับ	หน่วยงาน รับผิดชอบ
				๒๕๖๑ (บาท)	๒๕๖๒ (บาท)	๒๕๖๓ (บาท)	๒๕๖๔ (บาท)	๒๕๖๕ (บาท)			
๔๑	โครงการซ่อมแซมถนนลูกรังซอยข้างประปา หมู่ ๑	เพื่อให้การคมนาคม สัญจรและขนส่งสินค้า สะดวก	ซ่อมแซมถนนลูกรังซอย ข้างประปา หมู่ ๑		๑๕,๖๐๐				ระยะทางที่ ดำเนินการก่อสร้าง	ประชาชน ได้รับ ประโยชน์ทุก ครัวเรือน	กองช่าง
๔๒	โครงการซ่อมแซมถนนลูกรังสายเชื่อมต่อลาด ยางใหม่-หนองกระทุ่ม หมู่ ๑	เพื่อให้การคมนาคม สัญจรและขนส่งสินค้า สะดวก	ซ่อมแซมถนนลูกรังสาย เชื่อมต่อลาดยางใหม่ถึง หนองกระทุ่ม หมู่ ๑		๑๕,๖๐๐				ระยะทางที่ ดำเนินการก่อสร้าง	ประชาชน ได้รับ ประโยชน์ทุก ครัวเรือน	กองช่าง
๔๓	โครงการซ่อมแซมถนนลูกรังสายรอบหนอง เสือ หมู่ ๑	เพื่อให้การคมนาคม สัญจรและขนส่งสินค้า สะดวก	ซ่อมแซมถนนสายรอบ หนองเสือ หมู่ ๑		๓๑,๓๐๐				ระยะทางที่ ดำเนินการก่อสร้าง	ประชาชน ได้รับ ประโยชน์ทุก ครัวเรือน	กองช่าง
๔๔	โครงการซ่อมแซมถนนลูกรังสายเลียบบนอง จอก (ฝั่งขวา) หมู่ ๒	เพื่อให้การคมนาคม สัญจรและขนส่งสินค้า สะดวก	ซ่อมแซมถนนลูกรังสาย เลียบบนองจอก (ฝั่งขวา) หมู่ ๒		๓๑,๓๐๐				ระยะทางที่ ดำเนินการก่อสร้าง	ประชาชน ได้รับ ประโยชน์ทุก ครัวเรือน	กองช่าง
๔๕	โครงการซ่อมแซมถนนลูกรังสายบ้านนายจรัล บัวเขียว หมู่ ๓	เพื่อให้การคมนาคม สัญจร และขนส่งสินค้า สะดวก	ซ่อมแซมถนนลูกรังสาย บ้าน นายจรัล บัวเขียว หมู่ ๓		๗,๕๐๐				ระยะทางที่ ดำเนินการก่อสร้าง	ประชาชน ได้รับ ประโยชน์ทุก ครัวเรือน	กองช่าง
๔๖	โครงการซ่อมแซมถนนลูกรังสายโค้งตาด หมู่ ๓	เพื่อให้การคมนาคม สัญจร และขนส่งสินค้า สะดวก	ซ่อมแซมถนนลูกรังสายโค้ง ตาด หมู่ ๓		๑๕,๖๐๐				ระยะทางที่ ดำเนินการก่อสร้าง	ประชาชน ได้รับประ โยชน์ทุก ครัวเรือน	กองช่าง

ที่	โครงการ	วัตถุประสงค์	เป้าหมาย (ผลผลิตโครงการ)	งบประมาณ					ตัวชี้วัด (KPI)	ผลลัพธ์ที่คาดว่าจะได้รับ	หน่วยงาน รับผิดชอบ
				๒๕๖๑ (บาท)	๒๕๖๒ (บาท)	๒๕๖๓ (บาท)	๒๕๖๔ (บาท)	๒๕๖๕ (บาท)			
๔๗	โครงการซ่อมแซมถนนลูกรังสายเลียบบคลองโบสถ์โพธิ์ ฝั่งซ้าย (ช่วงฝายตาหล้า-ฝายตาอิน) หมู่ ๓	เพื่อให้การคมนาคมสัญจรและขนส่งสินค้าสะดวก	ซ่อมแซมถนนลูกรังสายเลียบบคลองโบสถ์โพธิ์ ฝั่งซ้าย (ช่วงฝายตาหล้า-ฝายตาอิน) หมู่ ๓		๓๑,๓๐๐				ระยะทางที่ดำเนินการก่อสร้าง	ประชาชนได้รับประโยชน์ทุกครัวเรือน	กองช่าง
๔๘	โครงการซ่อมแซมถนนลูกรังสายเลียบบคลองแห้ง ฝั่งขวา (ช่วงซอย๑๐-ซอย๑๒) หมู่ ๓	เพื่อให้การคมนาคมสัญจรและขนส่งสินค้าสะดวก	ซ่อมแซมถนนลูกรังสายเลียบบคลองแห้ง ฝั่งขวา (ช่วงซอย๑๐-ซอย ๑๒) หมู่ ๓		๑๒,๕๐๐				ปริมาณงานของถนนที่ซ่อมแซม	ประชาชนได้รับประโยชน์ทุกครัวเรือน	กองช่าง
๔๙	โครงการซ่อมแซมถนนลูกรังสายเลียบบเหมืองรังงาม-บ.โบสถ์โพธิ์ หมู่ ๔	เพื่อให้การคมนาคมสัญจร และขนส่งสินค้าสะดวก	ซ่อมแซมถนนลูกรังสายเลียบบเหมืองรังงาม-บ.โบสถ์โพธิ์ หมู่ ๔		๔๗,๐๐๐				ปริมาณงานของถนนที่ซ่อมแซม	ประชาชนได้รับประโยชน์ทุกครัวเรือน	กองช่าง
๕๐	โครงการซ่อมแซมถนนลูกรังสายบ้านนายลอมคงทรัพย์ หมู่ ๔	เพื่อให้การคมนาคมสัญจร และขนส่งสินค้าสะดวก	ซ่อมแซมถนนลูกรังสายบ้านนายลอม คงทรัพย์ หมู่ ๔		๑๕,๖๐๐				ปริมาณงานของถนนที่ซ่อมแซม	ประชาชนได้รับประโยชน์ทุกครัวเรือน	กองช่าง
๕๑	โครงการซ่อมแซมถนนลูกรังสายบ้านนางเปรียง พัฒโน หมู่ ๔	เพื่อให้การคมนาคมสัญจร และขนส่งสินค้าสะดวก	ซ่อมแซมถนนลูกรังสายบ้านนางเปรียง พัฒโน หมู่ ๔		๑๕,๖๐๐				ปริมาณงานของถนนที่ซ่อมแซม	ประชาชนได้รับประโยชน์ทุกครัวเรือน	กองช่าง
๕๒	โครงการซ่อมแซมถนนหินคลุกสายบ้านโบสถ์โพธิ์-ช.ขวางเหนือ หมู่ ๔	เพื่อให้การคมนาคมสัญจรและขนส่งสินค้าสะดวก	ซ่อมแซมถนนหินคลุกสายบ้านโบสถ์โพธิ์-ซอยขวางเหนือ หมู่ ๔		๓๗,๐๐๐				ปริมาณงานของถนนที่ซ่อมแซม	ประชาชนได้รับประโยชน์ทุกครัวเรือน	กองช่าง
๕๓	โครงการซ่อมแซมถนนลูกรังสายเลียบบเหมืองสังคม (ช่วงลำพระร่วง-ซอย๖) หมู่ ๕	เพื่อให้การคมนาคมสัญจร และขนส่งสินค้าสะดวก	ซ่อมแซมถนนลูกรังสายเลียบบเหมืองสังคม (ช่วงลำพระร่วง-ซอย๖) หมู่ ๕		๓๑,๓๐๐				ปริมาณงานของถนนที่ซ่อมแซม	ประชาชนได้รับประโยชน์ทุกครัวเรือน	กองช่าง

ที่	โครงการ	วัตถุประสงค์	เป้าหมาย (ผลผลิตโครงการ)	งบประมาณ					ตัวชี้วัด (KPI)	ผลลัพธ์ที่คาดว่าจะได้รับ	หน่วยงาน รับผิดชอบ
				๒๕๖๑ (บาท)	๒๕๖๒ (บาท)	๒๕๖๓ (บาท)	๒๕๖๔ (บาท)	๒๕๖๕ (บาท)			
๕๔	โครงการซ่อมแซมถนนลูกรังสายเลียบบึงเมืองสังคม(ช่วงข.๘-ข.๑๐) หมู่ ๕	เพื่อให้การคมนาคมสัญจร และขนส่งสินค้าสะดวก	ซ่อมแซมถนนลูกรังสายเลียบบึงเมืองสังคม(ช่วงขอย ๘-๑๐)หมู่ ๕		๑๕,๖๐๐				ปริมาณงานของถนนที่ซ่อมแซม	ประชาชนได้รับประโยชน์ทุกครัวเรือน	กองช่าง
๕๕	โครงการซ่อมแซมถนนลูกรังสายเขาทอง(หลังโรงเรียนเขาทอง) หมู่ ๕	เพื่อให้การคมนาคมสัญจร และขนส่งสินค้าสะดวก	ซ่อมแซมถนนลูกรังสายเขาทอง(หลังโรงเรียนเขาทอง หมู่ ๕		๑๒,๕๐๐				ปริมาณงานของถนนที่ซ่อมแซม	ประชาชนได้รับประโยชน์ทุกครัวเรือน	กองช่าง
๕๖	โครงการซ่อมแซมถนนลูกรังสายพระร่วงขอย ๓ หมู่ ๕	เพื่อให้การคมนาคมสัญจรและขนส่งสินค้าสะดวก	ซ่อมแซมถนนลูกรังสายพระร่วงขอย ๓ หมู่ ๕		๙,๔๐๐				ปริมาณงานของถนนที่ซ่อมแซม	ประชาชนได้รับประโยชน์ทุกครัวเรือน	กองช่าง
๕๗	โครงการซ่อมแซมถนนลูกรังสายพระร่วงขอย ๕ หมู่ ๕	เพื่อให้การคมนาคมสัญจร และขนส่งสินค้าสะดวก	ซ่อมแซมถนนลูกรังสายพระร่วงขอย ๕ หมู่ ๕		๓๑,๓๐๐				ปริมาณงานของถนนที่ซ่อมแซม	ประชาชนได้รับประโยชน์ทุกครัวเรือน	กองช่าง
๕๘	โครงการซ่อมแซมถนนลูกรังสายพระร่วงขอย ๗ หมู่ ๕	เพื่อให้การคมนาคมสัญจร และขนส่งสินค้าสะดวก	ซ่อมแซมถนนลูกรังสายพระร่วงขอย ๗ หมู่ ๕		๑๕,๖๐๐				ปริมาณงานของถนนที่ซ่อมแซม	ประชาชนได้รับประโยชน์ทุกครัวเรือน	กองช่าง
๕๙	โครงการซ่อมแซมถนนลูกรังระหว่างขอย ๗-ขอย ๙ หมู่ ๕	เพื่อให้การคมนาคมสัญจร และขนส่งสินค้าสะดวก	ซ่อมแซมถนนลูกรังระหว่างขอย ๗-ขอย ๙ หมู่ ๕		๑๘,๘๐๐				ปริมาณงานของถนนที่ซ่อมแซม	ประชาชนได้รับประโยชน์ทุกครัวเรือน	กองช่าง

ที่	โครงการ	วัตถุประสงค์	เป้าหมาย (ผลผลิตโครงการ)	งบประมาณ					ตัวชี้วัด (KPI)	ผลลัพธ์ที่คาดว่าจะได้รับ	หน่วยงาน รับผิดชอบ
				๒๕๖๑ (บาท)	๒๕๖๒ (บาท)	๒๕๖๓ (บาท)	๒๕๖๔ (บาท)	๒๕๖๕ (บาท)			
๖๐	โครงการซ่อมแซมถนนลูกรังสายบ้านนายระทม เฉพาะตรง หมู่ ๖	เพื่อให้การคมนาคมสัญจรและขนส่งสินค้าสะดวก	ซ่อมแซมถนนลูกรังสายบ้านนายระทม เฉพาะตรง หมู่ ๖		๙,๔๐๐				ปริมาณงานของถนนที่ซ่อมแซม	ประชาชนได้รับประโยชน์ทุกครัวเรือน	กองช่าง
๖๑	โครงการซ่อมแซมถนนลูกรังสายบ้านนายชอบ อองราช หมู่ ๖	เพื่อให้การคมนาคมสัญจร และขนส่งสินค้าสะดวก	ซ่อมแซมถนนลูกรังสายบ้านนายชอบ อองราช หมู่ ๖		๖,๒๐๐				ปริมาณงานของถนนที่ซ่อมแซม	ประชาชนได้รับประโยชน์ทุกครัวเรือน	กองช่าง
๖๒	โครงการซ่อมแซมถนนลูกรังสายบ้านนางประดับ รุจิธิ หมู่ ๖	เพื่อให้การคมนาคมสัญจร และขนส่งสินค้าสะดวก	ซ่อมแซมถนนลูกรังสายบ้านนางประดับ รุจิธิ หมู่ ๖		๖,๒๐๐				ปริมาณงานของถนนที่ซ่อมแซม	ประชาชนได้รับประโยชน์ทุกครัวเรือน	กองช่าง
๖๓	โครงการซ่อมแซมถนนลูกรังซอยเหมืองต้น หมู่ ๗	เพื่อให้การคมนาคมสัญจรและขนส่งสินค้าสะดวก	ซ่อมแซมถนนลูกรังซอยเหมืองต้น หมู่ ๗		๑๒,๕๐๐				ปริมาณงานของถนนที่ซ่อมแซม	ประชาชนได้รับประโยชน์ทุกครัวเรือน	กองช่าง
๖๔	โครงการซ่อมแซมถนนลูกรังสายเหมืองมะหว่าฝายตาสุก หมู่ ๗	เพื่อให้การคมนาคมสัญจรและขนส่งสินค้าสะดวก	ซ่อมแซมถนนลูกรังสายเหมืองมะหว่าฝายตาสุก หมู่ ๗		๒๕,๐๐๐				ปริมาณงานของถนนที่ซ่อมแซม	ประชาชนได้รับประโยชน์ทุกครัวเรือน	กองช่าง
๖๕	โครงการซ่อมแซมถนนลูกรังสายคลองกุ่ม-ฝายตาสุก หมู่ ๗	เพื่อให้การคมนาคมสัญจร และขนส่งสินค้าสะดวก	ซ่อมแซมถนนลูกรังสายคลองกุ่ม-ฝายตาสุก หมู่ ๗		๓๑,๓๐๐				ปริมาณงานของถนนที่ซ่อมแซม	ประชาชนได้รับประโยชน์ทุกครัวเรือน	กองช่าง

ที่	โครงการ	วัตถุประสงค์	เป้าหมาย (ผลผลิตโครงการ)	งบประมาณ					ตัวชี้วัด (KPI)	ผลลัพธ์ที่คาดว่าจะได้รับ	หน่วยงาน รับผิดชอบ
				๒๕๖๑ (บาท)	๒๕๖๒ (บาท)	๒๕๖๓ (บาท)	๒๕๖๔ (บาท)	๒๕๖๕ (บาท)			
๖๖	โครงการซ่อมแซมถนนลูกรังสายฝายตาสุก-ฝายตาซ้อน หมู่ ๗	เพื่อให้การคมนาคมสัญจร และขนส่งสินค้าสะดวก	ซ่อมแซมถนนลูกรังสายฝายตาสุก-ฝายตาซ้อน หมู่ ๗		๓๑,๓๐๐				ปริมาณงานของถนนที่ซ่อมแซม	ประชาชนได้รับประโยชน์ทุกครัวเรือน	กองช่าง
๖๗	โครงการซ่อมแซมถนนลูกรังสายคลองด้วน หมู่ ๗	เพื่อให้การคมนาคมสัญจรและขนส่งสินค้าสะดวก	ซ่อมแซมถนนลูกรังสายคลองด้วน หมู่ ๗		๑๒,๕๐๐				ปริมาณงานของถนนที่ซ่อมแซม	ประชาชนได้รับประโยชน์ทุกครัวเรือน	กองช่าง
๖๘	โครงการซ่อมแซมถนนลูกรังสายคลองนา-ฝายตาซ้อน หมู่ ๗	เพื่อให้การคมนาคมสัญจรและขนส่งสินค้าสะดวก	ซ่อมแซมถนนลูกรังสายคลองนา-ฝายตาซ้อน หมู่ ๗		๓๑,๓๐๐				ปริมาณงานของถนนที่ซ่อมแซม	ประชาชนได้รับประโยชน์ทุกครัวเรือน	กองช่าง
๖๙	โครงการซ่อมแซมถนนลูกรังสายคลองโบสถ์โพธิ์ ฝั่งซ้าย(ใต้) หมู่ ๗	เพื่อให้การคมนาคมสัญจร และขนส่งสินค้าสะดวก	ซ่อมแซมถนนลูกรังสายคลองโบสถ์โพธิ์ ฝั่งซ้าย (ใต้) หมู่ ๗		๑๒,๕๐๐				ปริมาณงานของถนนที่ซ่อมแซม	ประชาชนได้รับประโยชน์ทุกครัวเรือน	กองช่าง
๗๐	โครงการซ่อมแซมถนนลูกรังสายคลองโบสถ์โพธิ์-ฝายตาซิด(ใต้) หมู่ ๗	เพื่อให้การคมนาคมสัญจร และขนส่งสินค้าสะดวก	ซ่อมแซมถนนลูกรังสายคลองโบสถ์โพธิ์-ฝายตาซิด(ใต้) หมู่ ๗		๓๑,๓๐๐				ปริมาณงานของถนนที่ซ่อมแซม	ประชาชนได้รับประโยชน์ทุกครัวเรือน	กองช่าง
๗๑	โครงการซ่อมแซมถนนลูกรังซอย๑๕-ขวางใต้ หมู่ ๗	เพื่อให้การคมนาคมสัญจรและขนส่งสินค้าสะดวก	ซ่อมแซมถนนลูกรังซอย๑๕-ขวางใต้ หมู่ ๗		๖๒,๖๐๐				ปริมาณงานของถนนที่ซ่อมแซม	ประชาชนได้รับประโยชน์ทุกครัวเรือน	กองช่าง
๗๒	โครงการซ่อมแซมถนนลูกรังซอย๑๕/๑ หมู่ ๗	เพื่อให้การคมนาคมสัญจรและขนส่งสินค้าสะดวก	ซ่อมแซมถนนลูกรังซอย๑๕/๑ หมู่ ๗		๓๑,๓๐๐				ปริมาณงานของถนนที่ซ่อมแซม	ประชาชนได้รับประโยชน์ทุกครัวเรือน	กองช่าง

ที่	โครงการ	วัตถุประสงค์	เป้าหมาย (ผลผลิตโครงการ)	งบประมาณ					ตัวชี้วัด (KPI)	ผลลัพธ์ที่คาดว่าจะได้รับ	หน่วยงาน รับผิดชอบ
				๒๕๖๑ (บาท)	๒๕๖๒ (บาท)	๒๕๖๓ (บาท)	๒๕๖๔ (บาท)	๒๕๖๕ (บาท)			
๗๓	โครงการซ่อมแซมถนนลูกรังซอย๑๕/๒ หมู่ ๗	เพื่อให้การคมนาคม สัญจร และขนส่งสินค้า สะดวก	ซ่อมแซมถนนลูกรังซอย ๑๕/๒ หมู่ ๗		๓๑,๓๐๐				ปริมาณงานของ ถนนที่ซ่อมแซม	ประชาชน ได้รับ ประโยชน์ทุก ครัวเรือน	กองช่าง
๗๔	โครงการซ่อมแซมถนนลูกรังซอย๑๓ หมู่ ๗	เพื่อให้การคมนาคม สัญจร และขนส่งสินค้า สะดวก	ซ่อมแซมถนนลูกรังซอย๑๓ หมู่ ๗		๓๗,๖๐๐				ปริมาณงานของ ถนนที่ซ่อมแซม	ประชาชน ได้รับประ โยชน์ทุก ครัวเรือน	กองช่าง
๗๕	โครงการซ่อมแซมถนนลูกรังซอย ๑๑ หมู่ ๗	เพื่อให้การคมนาคม สัญจรและขนส่งสินค้า สะดวก	ซ่อมแซมถนนลูกรังซอย๑๑ หมู่ ๗		๑๕,๖๐๐				ปริมาณงานของ ถนนที่ซ่อมแซม	ประชาชน ได้รับ ประโยชน์ทุก ครัวเรือน	กองช่าง
๗๖	โครงการซ่อมแซมถนนลูกรังซอย๑๕ -๑๕/๑(นายมงคล จะประสงค์) หมู่ ๗	เพื่อให้การคมนาคม สัญจรและขนส่งสินค้า สะดวก	ซ่อมแซมถนนลูกรัง ซอย ๑๕ -๑๕/๑ (นายมงคล จะ ประสงค์) หมู่ ๗		๑๘,๘๐๐				ปริมาณงานของ ถนนที่ซ่อมแซม	ประชาชน ได้รับ ประโยชน์ทุก ครัวเรือน	กองช่าง
๗๗	โครงการซ่อมแซมถนนลูกรังสายเลียบบคลอง กุ่ม(ฝั่งขวา) หมู่ ๘	เพื่อให้การคมนาคม สัญจร และขนส่งสินค้า สะดวก	ซ่อมแซมถนนลูกรังสาย คลองกุ่ม ฝั่งขวา หมู่ ๘		๓๑,๓๐๐				ปริมาณงานของ ถนนที่ซ่อมแซม	ประชาชน ได้รับ ประโยชน์ทุก ครัวเรือน	กองช่าง
๗๘	โครงการซ่อมแซมถนนลูกรังซอยคลองด้วน หมู่ ๘	เพื่อให้การคมนาคม สัญจร และขนส่งสินค้า สะดวก	ซ่อมแซมถนนลูกรังซอย คลองด้วน หมู่ ๘		๖,๒๐๐				ปริมาณงานของ ถนนที่ซ่อมแซม	ประชาชน ได้รับประ โยชน์ทุกครั วเรือน	กองช่าง

ที่	โครงการ	วัตถุประสงค์	เป้าหมาย (ผลผลิตโครงการ)	งบประมาณ					ตัวชี้วัด (KPI)	ผลลัพธ์ที่คาดว่าจะได้รับ	หน่วยงาน รับผิดชอบ	
				๒๕๖๑ (บาท)	๒๕๖๒ (บาท)	๒๕๖๓ (บาท)	๒๕๖๔ (บาท)	๒๕๖๕ (บาท)				
๗๙	โครงการซ่อมแซมถนนลูกรังสายเลียบคลอง แห้ง ฝั่งขวา(ช่วงซอย๑๔-ซอย๑๖) หมู่ ๘	เพื่อให้การคมนาคม สัญจรและขนส่งสินค้า สะดวก	ซ่อมแซมถนนลูกรังสาย เลียบคลองแห้ง ฝั่งขวา (ช่วงซอย๑๔-ซอย๑๖) หมู่ ๘		๑๒,๕๐๐					ปริมาณงานของ ถนนที่ซ่อมแซม	ประชาชน ได้รับ ประโยชน์ทุก ครัวเรือน	กองช่าง
๘๐	โครงการซ่อมแซมถนนลูกรังซอย๑๖ (แยกนา นายชู อุบัติ่มภ์ หมู่ ๘	เพื่อให้การคมนาคม สัญจรและขนส่งสินค้า สะดวก	ซ่อมแซมถนนลูกรังซอย๑๖ (แยกนายนายชู อุบัติ่มภ์ หมู่ ๘		๑๒,๕๐๐					ปริมาณงานของ ถนนที่ซ่อมแซม	ประชาชน ได้รับ ประโยชน์ทุก ครัวเรือน	กองช่าง
๘๑	โครงการก่อสร้างถนน คสล.สายเข้าหมู่ ๑,๒,๓ ช่วง ๑ กม.๐ - กม.๐+๙๕๐ หมู่ ๒	เพื่อให้การคมนาคม สัญจร และขนส่งสินค้า สะดวก	กว้าง ๕ เมตร ยาว ๙๕๐ เมตร หนา ๐.๑๕ เมตร หมู่ ๒		๒,๔๒๕,๐๐๐					ปริมาณงานของ ถนนที่ซ่อมแซม	ประชาชน ได้รับ ประโยชน์ทุก ครัวเรือน	กองช่าง
๘๒	ก่อสร้างถนน คสล.ซอยบ้านนายเล็ก แก้ว ประเสริฐ หมู่ ๖	เพื่อให้การคมนาคม สัญจร และขนส่งสินค้า สะดวก	กว้าง ๓ เมตร ยาว ๒๕ เมตร หนา ๐.๑๕ เมตร		๔๑,๐๐๐					ความยาวถนน ๒๕ เมตร	ประชาชน ได้รับ ประโยชน์ทุก ครัวเรือน	กองช่าง
๘๓	ก่อสร้างถนน คสล.ซอยบ้านนายชอบ ออง ราช หมู่ ๖	เพื่อให้การคมนาคม สัญจร และขนส่งสินค้า สะดวก	กว้าง ๓ เมตร ยาว ๘๐ เมตร หนา ๐.๑๕ เมตร		๑๓๑,๐๐๐					ความยาวถนน ๘๐ เมตร	ประชาชน ได้รับ ประโยชน์ทุก ครัวเรือน	กองช่าง
๘๔	ก่อสร้างถนน คสล.ซอยบ้านนายอำนวย นิลวรรณ หมู่ ๖	เพื่อให้การคมนาคม สัญจร และขนส่งสินค้า สะดวก	กว้าง ๓ เมตร ยาว ๔๓ เมตร หนา ๐.๑๕ เมตร		๗๐,๐๐๐					ความยาวถนน ๔๓ เมตร	ประชาชน ได้รับ ประโยชน์ทุก ครัวเรือน	กองช่าง
๘๕	ก่อสร้างถนน คสล.ข้างอาคารศูนย์เรียนรู้ หมู่ ๘	เพื่อให้การคมนาคม สัญจร และขนส่งสินค้า สะดวก	กว้าง ๓ เมตร ยาว ๙๗ เมตร หนา ๐.๑๕ เมตร		๑๕๙,๐๐๐					ความยาวถนน ๙๗ เมตร	ประชาชน ได้รับ ประโยชน์ทุก ครัวเรือน	กองช่าง

ที่	โครงการ	วัตถุประสงค์	เป้าหมาย (ผลผลิตโครงการ)	งบประมาณ					ตัวชี้วัด (KPI)	ผลลัพธ์ที่คาดว่าจะได้รับ	หน่วยงาน รับผิดชอบ
				๒๕๖๑ (บาท)	๒๕๖๒ (บาท)	๒๕๖๓ (บาท)	๒๕๖๔ (บาท)	๒๕๖๕ (บาท)			
๘๖	ซ่อมแซมถนนลูกรังสายบ้านนายจิ้น นิรชล หมู่ ๔ (คอกวัวเก่า)	เพื่อให้การคมนาคม สัญจร และขนส่งสินค้า สะดวก	ซ่อมแซมถนนลูกรังบ้าน นายจิ้น นิรชล หมู่ ๔ (คอกวัวเก่า)		๑๒,๕๐๐				ปริมาณงานของ ถนนที่ซ่อมแซม	ประชาชน ได้รับ ประโยชน์ทุก ครัวเรือน	กองช่าง
๘๗	ซ่อมแซมถนนลูกรังซอยนางนงบุญธรรม คำโก เชื่อมต่อซอย ๖ หมู่ ๔	เพื่อให้การคมนาคม สัญจร และขนส่งสินค้า สะดวก	ซ่อมแซมถนนลูกรังซอยนา นางบุญธรรม คำโก เชื่อมต่อซอย ๖ หมู่ ๔		๑๒,๕๐๐				ปริมาณงานของ ถนนที่ซ่อมแซม	ประชาชน ได้รับ ประโยชน์ทุก ครัวเรือน	กองช่าง
๘๘	ซ่อมแซมถนนลูกรังซอยหนองบัว หมู่ ๖	เพื่อให้การคมนาคม สัญจร และขนส่งสินค้า สะดวก	ซ่อมแซมถนนลูกรังซอย หนองบัว หมู่ ๖		๓๑,๓๐๐				ปริมาณงานของ ถนนที่ซ่อมแซม	ประชาชน ได้รับ ประโยชน์ทุก ครัวเรือน	กองช่าง
๘๙	ซ่อมแซมถนนลูกรังซอยตากิจ หมู่ ๖	เพื่อให้การคมนาคม สัญจร และขนส่งสินค้า สะดวก	ซ่อมแซมถนนลูกรังซอยตา กิจ หมู่ ๖		๙๔,๐๐๐				ปริมาณงานของ ถนนที่ซ่อมแซม	ประชาชน ได้รับ ประโยชน์ทุก ครัวเรือน	กองช่าง
๙๐	ก่อสร้างถนนคอนกรีตเสริมเหล็กเลียบคลอง อีหงษ์ ฝั่งซ้าย หมู่ ๑	เพื่อให้การคมนาคม สัญจรและขนส่งสินค้า สะดวก	กว้าง ๔ เมตร ยาว ๑๕๐ เมตร หน้า ๐.๑๕ เมตร		๓๐๐,๐๐๐				ความยาวถนน ๑๕๐ เมตร	ประชาชน ได้รับ ประโยชน์ทุก ครัวเรือน	กองช่าง
๙๑	ก่อสร้างถนนคอนกรีตเสริมเหล็กซอยบ้าน นายจรัล บัวเขียว หมู่ ๓	เพื่อให้การคมนาคม สัญจรและขนส่งสินค้า สะดวก	กว้าง ๔ เมตร ยาว ๑๐๐ เมตร หน้า ๐.๑๕ เมตร		๒๐๐,๐๐๐				ความยาวถนน ๑๐๐ เมตร	ประชาชน ได้รับ ประโยชน์ทุก ครัวเรือน	กองช่าง

ที่	โครงการ	วัตถุประสงค์	เป้าหมาย (ผลผลิตโครงการ)	งบประมาณ					ตัวชี้วัด (KPI)	ผลลัพธ์ที่คาดว่าจะได้รับ	หน่วยงาน รับผิดชอบ
				๒๕๖๑ (บาท)	๒๕๖๒ (บาท)	๒๕๖๓ (บาท)	๒๕๖๔ (บาท)	๒๕๖๕ (บาท)			
๙๒	ก่อสร้างถนนคอนกรีตเสริมเหล็กสายบ้านนายถ่อน ชุมสุข หมู่ ๔	เพื่อให้การคมนาคมสัญจรและขนส่งสินค้าสะดวก	กว้าง ๔ เมตร ยาว ๖๑๕ เมตร หนา ๐.๑๕ เมตร			๑,๒๓๐,๐๐๐			ความยาวถนน ๖๑๕ เมตร	ประชาชนได้รับประโยชน์ทุกครัวเรือน	กองช่าง
๙๓	ก่อสร้างถนนคอนกรีตเสริมเหล็กซอยบ้านนางบุญธรรม คำโก หมู่ ๘	เพื่อให้การคมนาคมสัญจรและขนส่งสินค้าสะดวก	กว้าง ๔ เมตร ยาว ๑๙๐ เมตร หนา ๐.๑๕ เมตร		๓๘๐,๐๐๐				ความยาวถนน ๑๙๐ เมตร	ประชาชนได้รับประโยชน์ทุกครัวเรือน	กองช่าง
๙๔	ก่อสร้างถนนคอนกรีตเสริมเหล็กสายบ้านนางเที่ยง จงแจ่มฟ้า หมู่ ๗	เพื่อให้การคมนาคมสัญจรและขนส่งสินค้าสะดวก	กว้าง ๓ เมตร ยาว ๑๓๕ เมตร หนา ๐.๑๕ เมตร		๒๐๒,๕๐๐				ความยาวถนน ๑๓๕ เมตร	ประชาชนได้รับประโยชน์ทุกครัวเรือน	กองช่าง
๙๕	ก่อสร้างถนนคอนกรีตเสริมเหล็ก สายบ้านนางล้วน จันทร์กุล หมู่ ๑	เพื่อให้การคมนาคมสัญจรและขนส่งสินค้าสะดวก	กว้าง ๔ เมตร ยาว ๑๒๕ เมตร หนา ๐.๑๕ เมตร				๒๕๐,๐๐๐		ความยาวถนน ๑๒๕ เมตร	ประชาชนได้รับประโยชน์ทุกครัวเรือน	กองช่าง
๙๖	ก่อสร้างรางระบายน้ำ คสล. สายบ้านนางปราณี เต็งอินทร์ หมู่ ๑	เพื่อระบายน้ำ และป้องกันปัญหาน้ำท่วม	กว้าง ๐.๓๐ เมตร ยาว ๕๔ เมตร ลึกตามค่าระดับกำหนด			๑๗๙,๐๐๐			ความยาวรางฯ ๕๔ เมตร	ประชาชนได้รับประโยชน์ทุกครัวเรือน	กองช่าง
๙๗	ก่อสร้างถนนคอนกรีตเสริมเหล็กรอบหนองเสือ หมู่ ๑	เพื่อให้การคมนาคมสัญจรและขนส่งสินค้าสะดวก	กว้าง ๔ เมตร ยาว ๑,๑๐๐ เมตร หนา ๐.๑๕ เมตร					๒,๒๐๐,๐๐๐	ความยาวถนน ๑,๑๐๐ เมตร	ประชาชนได้รับประโยชน์ทุกครัวเรือน	กองช่าง

ที่	โครงการ	วัตถุประสงค์	เป้าหมาย (ผลผลิตโครงการ)	งบประมาณ					ตัวชี้วัด (KPI)	ผลลัพธ์ที่คาดว่าจะได้รับ	หน่วยงาน รับผิดชอบ
				๒๕๖๑ (บาท)	๒๕๖๒ (บาท)	๒๕๖๓ (บาท)	๒๕๖๔ (บาท)	๒๕๖๕ (บาท)			
๙๘	วางท่อระบายน้ำ คสล.๑ ๐.๔๐ เมตรต่อจากราง บ้านนายคำรัมย์ พุ่มบุตร หมู่ ๒	เพื่อระบายน้ำ และ ป้องกันปัญหาน้ำท่วม	ท่อระบายน้ำ คสล.๑ ๐.๔๐ เมตร จำนวน ๑๒ ท่อน			๕๐,๐๐๐			ความยาวท่อ ๑๒ เมตร	ประชาชนได้รับ ประโยชน์ทุก ครัวเรือน	กองช่าง
๙๙	ก่อสร้างรางระบายน้ำ สายบ้านนายดิเรก ทองศรี เลียบสระวัด หมู่ ๒	เพื่อระบายน้ำ และ ป้องกันปัญหาน้ำท่วม	กว้าง ๐.๕๐ เมตร ยาว ๓๒๓ เมตร ลีกร ตามค่าระดับกำหนด					๑,๓๐๐,๐๐๐	ความยาวรางฯ ๓๒๓ เมตร	ประชาชนได้รับ ประโยชน์ทุก ครัวเรือน	กองช่าง
๑๐๐	ก่อสร้างรางระบายน้ำ คสล.พร้อมฝา จากบ้าน นายรุ่ง ครองเมือง - หองจอก หมู่ ๒	เพื่อระบายน้ำ และ ป้องกันปัญหาน้ำท่วม	กว้าง ๐.๕๐ เมตร ยาว ๓๗๐ เมตร ลีกร ตามค่าระดับกำหนด					๑,๕๐๐,๐๐๐	ความยาวรางฯ ๓๗๐ เมตร	ประชาชนได้รับ ประโยชน์ทุก ครัวเรือน	กองช่าง
๑๐๑	ซ่อมแซมถนนลูกรังพร้อมท่อลอด คสล.๑๑เมตร ๒ แถว จำนวน ๑๔ ท่อน หมู่ ๒	เพื่อให้การคมนาคม สัญจรและขนส่งสินค้า สะดวก	กว้าง ๔ เมตร ยาว ๑,๐๐๐ เมตร หนา ๐.๑๕ เมตร		๘๐๐,๐๐๐				ความยาวถนน ๑,๑๐๐ เมตร	ประชาชนได้รับ ประโยชน์ทุก ครัวเรือน	กองช่าง
๑๐๒	ซ่อมแซมถนนลูกรังพร้อมท่อระบายน้ำ คสล.๑ ๐.๓๐ เมตรปลายรางฯสายบ้านนายคำรัมย์ พุ่ม บุตร หมู่ ๒	เพื่อให้การคมนาคม สัญจรและขนส่งสินค้า สะดวก	ซ่อมแซมถนนคสล. ยาว ๑,๐๐๐ ม.พร้อมวางท่อ คสล.			๘๐๐,๐๐๐			ความยาว ๑๐๐๐ เมตร	ประชาชนได้รับ ประโยชน์ทุก ครัวเรือน	กองช่าง
๑๐๓	ก่อสร้างรางระบายน้ำพร้อมฝาปิด ซอยบ้านนาย อ่างทอง วงศ์เกตุ หมู่ ๓	เพื่อระบายน้ำ และ ป้องกันปัญหาน้ำท่วม	กว้าง ๐.๕๐ เมตร ยาว ๒๑๐ เมตร ลีกร ตามค่าระดับกำหนด		๘๔๐,๐๐๐				ความยาวรางฯ ๒๑๐ เมตร	ประชาชนได้รับ ประโยชน์ทุก ครัวเรือน	กองช่าง

ที่	โครงการ	วัตถุประสงค์	เป้าหมาย (ผลผลิตโครงการ)	งบประมาณ					ตัวชี้วัด (KPI)	ผลลัพธ์ที่คาดว่าจะได้รับ	หน่วยงาน รับผิดชอบ
				๒๕๖๑ (บาท)	๒๕๖๒ (บาท)	๒๕๖๓ (บาท)	๒๕๖๔ (บาท)	๒๕๖๕ (บาท)			
๑๐๔	ก่อสร้างรางระบายน้ำ คสล.พร้อมฝา ซ่อมบ้าน นางอำพวน นันทโชติ หมู่ ๓	เพื่อระบายน้ำ และ ป้องกันปัญหาน้ำท่วม	กว้าง ๐.๕๐ เมตร ยาว ๓๒๐ เมตร ลึก ตามค่าระดับกำหนด				๑,๒๘๐,๐๐๐		ความยาวรางฯ ๓๒๐ เมตร	ประชาชนได้รับ ประโยชน์ทุก ครั้วเรือน	กองช่าง
๑๐๕	ก่อสร้างถนน คสล. หน้าอาคารเอนกประสงค์ หมู่ ๓	เพื่อให้การคมนาคม สบายและขนส่งสินค้า สะดวก	กว้าง ๓.๕๐ เมตร ยาว ๑๕๐ เมตร หนา ๐.๑๕ เมตร			-	๒๗๐,๐๐๐		ความยาวถนน ๑๕๐ เมตร	ประชาชนได้รับ ประโยชน์ทุก ครั้วเรือน	กองช่าง
๑๐๖	ปรับปรุงซ่อมแซมถนนลูกรังสายเข้าหนองเสือ หมู่ ๓	เพื่อให้การคมนาคม สบายและขนส่งสินค้า สะดวก	กว้าง ๔ เมตร ยาว ๗๕๐ เมตร หนา ๐.๑๕ เมตร					๖๐๐,๐๐๐	ความยาวถนน๗๕๐ เมตร	ประชาชนได้รับ ประโยชน์ทุก ครั้วเรือน	กองช่าง
๑๐๗	โครงการก่อสร้างถนน คสล. ซอยบ้าน พหล สร้อย สวาท หมู่ ๓	เพื่อให้การคมนาคม สบายและขนส่งสินค้า สะดวก	กว้าง ๓ ม. ยาว ๔๕ ม. หนา ๐.๑๕ เมตร				๗๐,๐๐๐		ความยาว ๑๐๐๐ เมตร	ประชาชนได้รับ ประโยชน์ทุก ครั้วเรือน	กองช่าง
๑๐๘	ขุดลอกคลองกำจัดวัชพืชเหมืองตาสัมฤทธิ์ - คลองอิ้งษ์ หมู่ ๓	เพื่อระบายน้ำ และ ป้องกันปัญหาน้ำท่วม	กว้าง ๙ เมตร ยาว ๗๕๐ เมตร			๓๕๐,๐๐๐			ความยาวคลอง ๗๕๐ เมตร	ประชาชนได้รับ ประโยชน์ทุก ครั้วเรือน	กองช่าง
๑๐๙	ก่อสร้างรางระบายน้ำ คสล.พร้อมฝา จากบ้าน นายบุญนำ จงแจ่มฟ้า - บ้านนายสมชาย เพ็ง สุวรรณ หมู่ ๓	เพื่อระบายน้ำ และ ป้องกันปัญหาน้ำท่วม	กว้าง ๐.๕๐ เมตร ยาว ๒๕๐ เมตร ลึก ตามค่าระดับกำหนด					๑,๐๐๐,๐๐๐	ความยาวรางฯ ๒๕๐ เมตร	ประชาชนได้รับ ประโยชน์ทุก ครั้วเรือน	กองช่าง

ที่	โครงการ	วัตถุประสงค์	เป้าหมาย (ผลผลิตโครงการ)	งบประมาณ					ตัวชี้วัด (KPI)	ผลลัพธ์ที่คาดว่าจะได้รับ	หน่วยงาน รับผิดชอบ
				๒๕๖๑ (บาท)	๒๕๖๒ (บาท)	๒๕๖๓ (บาท)	๒๕๖๔ (บาท)	๒๕๖๕ (บาท)			
๑๑๐	ปรับปรุงภูมิทัศน์สะพานหลวงเป็นลูกรังรอบขอบสะพาน ๔		กว้าง ๔ เมตร ยาว ๙๒๐ เมตร			-	๗๐๐,๐๐๐		ความยาว ๙๒๐ เมตร	ประชาชนได้รับประโยชน์ทุกครัวเรือน	กองช่าง
๑๑๑	โครงการก่อสร้างถนนลาดยางเข้าไร่นองแหม หมู่ ๔	เพื่อให้การคมนาคมสัญจรและขนส่งสินค้าสะดวก	กว้าง ๔ เมตร ยาว ๖๐๐ เมตร				๑,๒๐๐,๐๐๐		ความยาวถนน ๖๐๐ เมตร	ประชาชนได้รับประโยชน์ทุกครัวเรือน	กองช่าง
๑๑๒	โครงการก่อสร้างถนนลาดยางเข้าไร่นางเป็รียงพัฒนา หมู่ ๔	เพื่อให้การคมนาคมสัญจรและขนส่งสินค้าสะดวก	กว้าง ๔ เมตร ยาว ๗๕๐ เมตร				๑,๕๐๐,๐๐๐		ความยาว ๗๕๐ เมตร	ประชาชนได้รับประโยชน์ทุกครัวเรือน	กองช่าง
๑๑๓	โครงการก่อสร้างถนนคอนกรีตบ้านนายเงิน แลส้มฉัตร หมู่ ๔	เพื่อให้การคมนาคมสัญจรและขนส่งสินค้าสะดวก	กว้าง ๔ เมตร ยาว ๑๕ เมตร		๓๒,๐๐๐				ความยาวถนน ๑๕ เมตร	ประชาชนได้รับประโยชน์ทุกครัวเรือน	กองช่าง
๑๑๔	โครงการก่อสร้างถนนลาดยางสายเหมืองรังงาม หมู่ ๔	เพื่อให้การคมนาคมสัญจรและขนส่งสินค้าสะดวก	กว้าง ๔ เมตร ยาว ๒,๒๐๐ เมตร					๔,๔๐๐,๐๐๐	ความยาวราง ๒๕๐ เมตร	ประชาชนได้รับประโยชน์ทุกครัวเรือน	กองช่าง
๑๑๕	โครงการก่อสร้างถนนลูกรังสายนายพวง จะประสงค์ - นานายจารย์ส คักดีสิทธิ์ หมู่ ๕	เพื่อให้การคมนาคมสัญจรและขนส่งสินค้าสะดวก	กว้าง ๓ เมตร ยาว ๔๐๐ เมตร			๑๕๐,๐๐๐			ความยาวถนน ๔๐๐ เมตร	ประชาชนได้รับประโยชน์ทุกครัวเรือน	กองช่าง

ที่	โครงการ	วัตถุประสงค์	เป้าหมาย (ผลผลิตโครงการ)	งบประมาณ					ตัวชี้วัด (KPI)	ผลลัพธ์ที่คาดว่าจะได้รับ	หน่วยงาน รับผิดชอบ
				๒๕๖๑ (บาท)	๒๕๖๒ (บาท)	๒๕๖๓ (บาท)	๒๕๖๔ (บาท)	๒๕๖๕ (บาท)			
๑๑๖	โครงการขุดลอกเหมืองแยกจากซอยตากิจ - หนองบัว หมู่ ๖	เพื่อระบายน้ำ และ ป้องกันปัญหาน้ำท่วม	กว้าง ๒ เมตร ยาว ๑,๒๕๐ เมตร ลึก ๑ เมตร			๒๐๐,๐๐๐			ความยาว ๑,๒๕๐ เมตร	ประชาชนได้รับประโยชน์ทุกครัวเรือน	กองช่าง
๑๑๗	โครงการขุดลอกเหมืองจากหนองบัวลงแม่น้ำเก่า (มาบตาโผล่) หมู่ ๖	เพื่อระบายน้ำ และ ป้องกันปัญหาน้ำท่วม	กว้าง ๒ เมตร ยาว ๔๓๐ เมตร ลึก ๑ เมตร			๑๐๐,๐๐๐			ความยาวเหมือง ๔๓๐ เมตร	ประชาชนได้รับประโยชน์ทุกครัวเรือน	กองช่าง
๑๑๘	โครงการขยายเขตไฟฟ้าเข้าประปา (เพิ่มเติม) หมู่ ๖	เพื่อให้การผลิตน้ำประปา เพียงพอต่อการใช้อุปโภค บริโภค	ขยายเขตไฟฟ้า ความยาว ๑๗๐ เมตร			๕๐,๐๐๐			ความยาว ๑๗๐ เมตร	ประชาชนได้รับประโยชน์ทุกครัวเรือน	กองช่าง
๑๑๙	โครงการก่อสร้างถนน คสล.พร้อมรางฯ ซอยบ้านนางประดับ รุจิธิ หมู่ ๖	เพื่อให้การคมนาคม สบายและขนส่งสินค้า สะดวก	ถนนกว้าง ๓ ม. ยาว ๗๕ ม. หนา ๐.๑๕ ม. รางกว้าง ๐.๓๐ ม. ยาว ๗๕ ม. ลึกตามค่าระดับกำหนด หมู่ ๖			๕๐๐,๐๐๐			ความยาวถนน ๔๐๐ เมตร	ประชาชนได้รับประโยชน์ทุกครัวเรือน	กองช่าง
๑๒๐	โครงการก่อสร้างฝายปิดรางระบายน้ำ คสล. ซอย บ้านนายทูล อำพรณภาค หมู่ ๗	เพื่อป้องกันเป็นแหล่ง เพาะพันธุ์ยุงลาย	ฝายปิดรางฯ กว้าง ๐.๓๐ เมตร ยาว ๑๘๐ เมตร					๕๕๐,๐๐๐	ความยาวฝายรางฯ ๑๘๐ เมตร	ประชาชนได้รับประโยชน์ทุกครัวเรือน	กองช่าง
๑๒๑	โครงการก่อสร้างรางระบายน้ำ คสล. ซอยแก่นมะค่า จากบ้านนางชลอ ศรีสวัสดิ์ หมู่ ๗	เพื่อระบายน้ำ และ ป้องกันปัญหาน้ำท่วม	กว้าง ๐.๓๐ ม. ยาว ๑๗๕ ม. ลึกตามค่าระดับกำหนด หมู่ ๗					๕๒๕,๐๐๐	ความยาวรางฯ ๑๗๕ เมตร	ประชาชนได้รับประโยชน์ทุกครัวเรือน	กองช่าง

ที่	โครงการ	วัตถุประสงค์	เป้าหมาย (ผลผลิตโครงการ)	งบประมาณ					ตัวชี้วัด (KPI)	ผลลัพธ์ที่คาดว่าจะได้รับ	หน่วยงาน รับผิดชอบ
				๒๕๖๑ (บาท)	๒๕๖๒ (บาท)	๒๕๖๓ (บาท)	๒๕๖๔ (บาท)	๒๕๖๕ (บาท)			
๑๒๒	โครงการก่อสร้างรางระบายน้ำ คสล. จากบ้านนางกริม เนียมสกุล - นางยินดี เมฆชะอุ่ม หมู่ ๘	เพื่อระบายน้ำ และป้องกันปัญหาน้ำท่วม	กว้าง ๐.๕๐ เมตร ยาว ๓๑๕ เมตร ลีกรตามค่าระดับกำหนด				๑,๒๖๐,๐๐๐		ความยาวรางฯ ๓๑๕ เมตร	ประชาชนได้รับประโยชน์ทุกครัวเรือน	กองช่าง
๑๒๓	โครงการก่อสร้างฝ้าปิดรางสายบ้านนายประทาน อุปถัมภ์ หมู่ ๘	เพื่อให้หมู่บ้านมีสถานที่ประชุม ทำกิจกรรมประจำหมู่บ้าน หมู่ ๗	กว้าง ๐.๕๐ เมตร ยาว ๓๐๓ เมตร ลีกรตามค่าระดับกำหนด			๓๕๐,๐๐๐			จำนวน ๑ หลัง	ประชาชนได้รับประโยชน์ทุกครัวเรือน	กองช่าง
๑๒๔	โครงการขยายเขตไฟฟ้าครัวเรือนข้างอาคารศูนย์เรียนรู้ หมู่ ๘	เพื่อให้ประชาชนมีไฟฟ้าใช้และเป็นไปตามระเบียบการไฟฟ้า	ขยายเขตไฟฟ้าความยาว ๑๑๘ เมตร				๕๐,๐๐๐		จำนวน ๑ โครงการ	ประชาชนได้รับประโยชน์ทุกครัวเรือน	กองช่าง
๑๒๕	โครงการก่อสร้างรางระบายน้ำ คสล. ซอยบ้านนายฉัตรชัย ฉิมชัยชนะ หมู่ ๘	เพื่อระบายน้ำ และป้องกันปัญหาน้ำท่วม	กว้าง ๐.๓๐ เมตร ยาว ๒๐๗ เมตร ลีกร ตามค่าระดับกำหนด				๖๕๐,๐๐๐		ความยาวรางฯ ๒๐๗ เมตร	ประชาชนได้รับประโยชน์ทุกครัวเรือน	กองช่าง
๑๒๖	โครงการก่อสร้างรางระบายน้ำ คสล. จากบ้านนางเรณู บัวเขียว - คลองอิหงษ์	เพื่อระบายน้ำ และป้องกันปัญหาน้ำท่วม	กว้าง ๐.๕๐ เมตร ยาว ๒๒๓ เมตร ลีกรตามค่าระดับกำหนด			๙๒๐,๐๐๐			ความยาวรางฯ ๒๒๓ เมตร	ประชาชนได้รับประโยชน์๒๗ ครัวเรือน	กองช่าง
๑๒๗	โครงการก่อสร้างเขื่อนเรียงหินป้องกันตลิ่งพัง นานายราม ศรีสวัสดิ์ หมู่ ๔	เพื่อป้องกันการพังทลายของดินริมตลิ่ง	กว้าง ๓.๐๐ เมตร ยาว ๕๐ เมตร หรือมีพื้นที่รวมไม่น้อยกว่า ๑๕๐ ตร.ม.			๒๖๐,๐๐๐			ความยาว ๓๐ เมตร	ลดปัญหาการพังทลายของดินริมตลิ่ง	กองช่าง
	รวม ๑๒๗ โครงการ			๘,๘๑๕,๐๐๐	๙,๓๙๕,๔๐๐	๘,๐๙๘,๐๐๐	๑๒,๖๖๗,๔๐๐	๑๕,๗๔๒,๐๐๐			

ที่	โครงการ	วัตถุประสงค์	เป้าหมาย (ผลผลิตโครงการ)	งบประมาณ					ตัวชี้วัด (KPI)	ผลลัพธ์ที่คาดว่าจะได้รับ	หน่วยงาน รับผิดชอบ
				๒๕๖๑ (บาท)	๒๕๖๒ (บาท)	๒๕๖๓ (บาท)	๒๕๖๔ (บาท)	๒๕๖๕ (บาท)			
<p>ก.ยุทธศาสตร์จังหวัดที่ ๑ พัฒนาและส่งเสริม การเกษตร อุตสาหกรรมและการบริการให้มีคุณภาพปลอดภัยได้มาตรฐานสากลเกิดมูลค่าเพิ่มทางเศรษฐกิจเพิ่มขีดความสามารถในการแข่งขันและแก้ไขปัญหาความยากจน</p> <p>ข.ยุทธศาสตร์การพัฒนาของ อปท. ในเขตจังหวัดที่ ๒ ด้านส่งเสริมอาชีพและเศรษฐกิจสร้างสรรค์ และยุทธศาสตร์ที่ ๓.การพัฒนาด้านการส่งเสริมและพัฒนาคุณภาพชีวิต ส่งเสริมการศึกษาและสุขภาพที่ดี</p> <p>๒ ยุทธศาสตร์การพัฒนาด้านส่งเสริมคุณภาพชีวิต</p> <p>๒.๑ แผนงานการเกษตร</p>											
๑	โครงการอบรมและส่งเสริมการใช้สารเคมีด้านการเกษตร	เพื่อส่งเสริมให้เกษตรกรในพื้นที่มีความรู้ด้านการใช้สารเคมี	ส่งเสริมให้ความรู้เกษตรกรด้านการใช้สารเคมีอย่างถูกต้อง เพิ่มประสิทธิภาพด้านการผลิต	๑๐,๐๐๐	๑๐,๐๐๐	๑๐,๐๐๐	๑๐,๐๐๐	๑๐,๐๐๐	อบรมให้ความรู้เกษตรกรในพื้นที่ ๕๐ ครัวเรือน	เกษตรกรมีความรู้ด้านการใช้สารเคมีด้านการเกษตรสามารถเพิ่มผลผลิตได้	สำนักปลัด
๒	โครงการให้ความรู้การปลูกพืชเกษตรอินทรีย์ตามทฤษฎีเศรษฐกิจพอเพียง	เพื่อยกระดับคุณภาพชีวิตประชาชน	กลุ่มประชาชนในเขตพื้นที่ หมู่ที่ ๕	๒๐,๐๐๐	๒๐,๐๐๐	๒๐,๐๐๐	๒๐,๐๐๐	๒๐,๐๐๐	อย่างน้อยปีละครั้ง	ประชาชนมีความเป็นอยู่ที่ดีขึ้นตามปรัชญาเศรษฐกิจพอเพียง	ศึกษา
รวม ๒ โครงการ				๓๐,๐๐๐	๓๐,๐๐๐	๓๐,๐๐๐	๓๐,๐๐๐	๓๐,๐๐๐			
๒.๒ แผนงานการศาสนา วัฒนธรรม และนันทนาการ											
๑	โครงการจัดการแข่งขันกีฬา อบต.นาทุ่ง	เพื่อความสามัคคีและออกกำลังกาย	จัดการแข่งขัน ปีละ ๒ ครั้ง	๑๕๐,๐๐๐	๑๕๐,๐๐๐	๑๐๐,๐๐๐	๑๐๐,๐๐๐	๑๐๐,๐๐๐	อย่างน้อยปีละ ๒ ครั้ง	ประชาชนมีสุขภาพดี	การศึกษา
๒	โครงการส่งเสริมเยาวชนและประชาชนเข้าร่วมการแข่งขันกีฬา	เพื่อส่งเสริมการใช้เวลาว่างในการทำกิจกรรมที่เป็นประโยชน์	เด็ก เยาวชน และประชาชน ตำบลนาทุ่ง ปีละ ๑-๒ ครั้ง	๕๐,๐๐๐	๕๐,๐๐๐	๕๐,๐๐๐	๕๐,๐๐๐	๕๐,๐๐๐	อย่างน้อยปีละ ๒ ครั้ง	เด็กและเยาวชนใช้เวลาว่างในการทำกิจกรรมที่เป็นประโยชน์	การศึกษา

ที่	โครงการ	วัตถุประสงค์	เป้าหมาย (ผลผลิตโครงการ)	งบประมาณ					ตัวชี้วัด (KPI)	ผลลัพธ์ที่คาดว่าจะได้รับ	หน่วยงาน รับผิดชอบ
				๒๕๖๑ (บาท)	๒๕๖๒ (บาท)	๒๕๖๓ (บาท)	๒๕๖๔ (บาท)	๒๕๖๕ (บาท)			
๓	โครงการว่ายน้ำเป็น เล่นน้ำปลอดภัย ใสใจสุขภาพ	เพื่อสนับสนุนกิจกรรมของ น.ร.ชั้น ป.๔-๖	จัดกิจกรรมว่ายน้ำให้เด็กชั้น ป.๔-ป.๖ ทุกคน	๕๐,๐๐๐	๕๐,๐๐๐	๕๐,๐๐๐	๕๐,๐๐๐	๕๐,๐๐๐	ปีละครั้ง ทุกปี	นักเรียนว่ายน้ำเป็นกันทุกคน	การศึกษา
	รวม ๓ โครงการ			๒๕๐,๐๐๐	๒๕๐,๐๐๐	๒๐๐,๐๐๐	๒๐๐,๐๐๐	๒๐๐,๐๐๐			
๒.๓ แผนงานการศึกษา											
๑	งานพัฒนาคุณภาพการจัดการศึกษาศูนย์พัฒนาเด็กเล็ก (อนุบาล ๒-๓ ขวบ)	เพื่อพัฒนาการศึกษาให้มีคุณภาพมากขึ้น	จำนวน ๒ ศูนย์ / บ้านดงไทยฯ ,บ้านเขาทอง	๑๐๐,๐๐๐	๑๐๐,๐๐๐	๑๐๐,๐๐๐	๑๐๐,๐๐๐	๑๐๐,๐๐๐	สนับสนุนทั้ง ๒ ศูนย์	นักเรียนได้รับการพัฒนาตามกิจกรรมครบถ้วน	การศึกษา
๒	โครงการจัดฝึกอบรม ทักษะศึกษา แก่เด็กเยาวชน และประชาชน	เพื่อเสริมสร้างความรู้และประสบการณ์ต่าง ๆ	ปีละ ๑ ครั้ง	๑๐๐,๐๐๐	๑๐๐,๐๐๐	๑๐๐,๐๐๐	๑๐๐,๐๐๐	๑๐๐,๐๐๐	ปีละ ๑ ครั้ง	สร้างความรู้และทัศนคติที่ดีแก่เยาวชน	การศึกษา
๓	โครงการจัดงานวันเด็กแห่งชาติ	เพื่อกระตุ้นให้ทุกฝ่ายเห็นความสำคัญของเด็ก	ปีละ ๑ ครั้ง	๔๒,๐๐๐	๔๒,๐๐๐	๓๐,๐๐๐	๓๐,๐๐๐	๓๐,๐๐๐	ปีละ ๑ ครั้ง	ทุกฝ่ายเห็นความสำคัญของเด็ก	การศึกษา
๔	สร้างหรือจัดตั้งศูนย์การเรียนรู้ชุมชนตำบลนาทุ่ง	เพื่อศูนย์การเรียนรู้ระบบโรงเรียน	๑ แห่ง	๕๐,๐๐๐	๕๐,๐๐๐	๘๐,๐๐๐	๘๐,๐๐๐	๘๐,๐๐๐	๑ แห่ง	ประชาชนได้ใช้ประโยชน์จากศูนย์ฯ	การศึกษา
๕	โครงการค่าใช้จ่ายในการจัดการศึกษาสำหรับศูนย์พัฒนาเด็กเล็ก	เพื่อส่งเสริมให้เด็กได้เรียนรู้และมีพัฒนาการที่เหมาะสมวัย	ตามจำนวนเด็กในระบบ CCIS		๘๓,๖๖๐	๘๓,๖๖๐	๘๓,๖๖๐	๘๓,๖๖๐	ปีละ ๑ ครั้ง	นักเรียนเรียนรู้ได้อย่างเหมาะสมวัย	การศึกษา ศูนย์พัฒนาเด็กเล็ก

ที่	โครงการ	วัตถุประสงค์	เป้าหมาย (ผลผลิตโครงการ)	งบประมาณ					ตัวชี้วัด (KPI)	ผลลัพธ์ที่คาดว่าจะได้รับ	หน่วยงาน รับผิดชอบ
				๒๕๖๑ (บาท)	๒๕๖๒ (บาท)	๒๕๖๓ (บาท)	๒๕๖๔ (บาท)	๒๕๖๕ (บาท)			
๖	โครงการติดตั้งผนังห้องกระจกศูนย์พัฒนาเด็กเล็ก ๒ แห่ง (ศพด.ร.บ้านดงไทยวิทยา และ ศพด.ร.บ้านเขาทอง)	เพื่อพัฒนาด้านสภาพแวดล้อมให้เอื้อต่อสถานศึกษาให้สวยงามน่าอยู่	ติดตั้งผนังห้องกระจกศูนย์พัฒนาเด็กเล็ก ๒ แห่ง		๘๗,๐๐๐				๒ แห่ง	ศพด.ร.บ้านดงไทยวิทยา และ ศพด.ร.บ้านเขาทองมีความเป็นระเบียบและเป็นสัดส่วนมากยิ่งขึ้น	การศึกษา
๗	โครงการปรับปรุงต่อเติมศูนย์พัฒนาเด็กเล็ก ๒ แห่ง (ศพด.ร.บ้านดงไทยวิทยาและ ศพด.ร.บ้านเขาทอง)	๑.เพื่อให้อาคารมีสภาพพร้อมใช้งานและเพียงพอ ๒.เพื่อสร้างสุขอนามัยและความปลอดภัยให้แก่เด็กปฐมวัย	๑.ต่อเติมหลังคาอาคาร ศพด. ร.ร.บ้านเขาทอง ๒.ก่อสร้างอ่างล้างมือและอ่างล้างหน้า ศพด. ร.ร.บ้านเขาทอง และ ศพด. ร.ร.บ้านดงไทยวิทยา		๒๐๐,๐๐๐				๒ แห่ง	๑.ศูนย์พัฒนาเด็กเล็กมีอาคาร ที่พร้อมใช้งานและเพียงพอ ๒.เด็กปฐมวัยมีสุขอนามัยและความปลอดภัย	กองการศึกษา
๘	โครงการก่อสร้างรั้ว ศพด.ร.บ้านดงไทยวิทยา	เพื่อเพิ่มความปลอดภัยของเด็กนักเรียนและทรัพย์สินของทางราชการ	ก่อสร้างรั้ว ศพด.ร.บ้านดงไทยวิทยา			๕๐๐,๐๐๐			๑ แห่ง	นักเรียนและทรัพย์สินของทางราชการมีความปลอดภัย	กองการศึกษา

ที่	โครงการ	วัตถุประสงค์	เป้าหมาย (ผลผลิตโครงการ)	งบประมาณ					ตัวชี้วัด (KPI)	ผลลัพธ์ที่คาดว่าจะได้รับ	หน่วยงาน รับผิดชอบ
				๒๕๖๑ (บาท)	๒๕๖๒ (บาท)	๒๕๖๓ (บาท)	๒๕๖๔ (บาท)	๒๕๖๕ (บาท)			
๙	ส่งเสริมการพัฒนาเด็กนักเรียนบ้านดงไทย วิทยาสู่งานอาชีพ	เพื่อให้เด็กเรียนมีความรู้ด้านงานอาชีพ ที่สุจริต	เด็กนักเรียนชั้น ป.๑-ม.๓ โรงเรียนบ้านดงไทย	๔๐,๐๐๐					ร้อยละ ๘๐ ที่ ร่วมโครงการมีความรู้	เด็กนักเรียนมีความรู้และ สามารถนำไปใช้ใน ชีวิตประจำวันได้	การศึกษา
๑๐	โครงการพัฒนาประสิทธิภาพการศึกษา ปฐมวัยเพื่อชุมชน	เพื่อพัฒนาการศึกษา ปฐมวัยในพื้นที่นาทุ่ง (โรงเรียนบ้านดงไทย และบ้านเขาทอง)	มีกิจกรรมตามหลักสูตร ครบ เกิดประสิทธิภาพ การเรียนการสอน	๑๒๒,๐๐๐					ร้อยละ ๙๕ ของ เด็กปฐมวัยได้รับการ พัฒนาครบ ตามหลักสูตร	เด็กปฐมวัย ได้รับการ พัฒนาครบ ตามหลักสูตร	การศึกษา
๑๑	กิจกรรมพัฒนาผู้เรียนตามแนวปรัชญา เศรษฐกิจพอเพียง	เพื่อส่งเสริมการนำ หลักปรัชญา เศรษฐกิจพอเพียงไป ใช้ให้เกิดประโยชน์ใน สังคม	ผู้ร่วมกิจกรรมมีความรู้ ความเข้าใจ ในการนำ หลักปรัชญาเศรษฐกิจ พอเพียงไปใช้ใน ชีวิตประจำวัน และเกิด ประโยชน์	๓๐,๐๐๐	๓๐,๐๐๐	๕,๐๐๐	๕,๐๐๐	๕,๐๐๐	ผู้เข้าร่วม กิจกรรมร้อยละ ๘๕ มีความเข้าใจ ในหลักปรัชญา เศรษฐกิจฯ	สังคมมีความ เป็นอยู่ที่ดีขึ้น ปัญหา อาชญากรรม ลดลงและ ประชาชน สามารถดูแล ตนเองได้ ไม่ พึ่งภาครัฐ	การศึกษา

ที่	โครงการ	วัตถุประสงค์	เป้าหมาย (ผลผลิตโครงการ)	งบประมาณ					ตัวชี้วัด (KPI)	ผลลัพธ์ที่คาดว่าจะได้รับ	หน่วยงาน รับผิดชอบ
				๒๕๖๑ (บาท)	๒๕๖๒ (บาท)	๒๕๖๓ (บาท)	๒๕๖๔ (บาท)	๒๕๖๕ (บาท)			
๑๒	โครงการอุดหนุนสำหรับสนับสนุนอาหารกลางวัน	เพื่อให้เด็กเล็ก ศพด. ในสังกัด อบต.นาทุ่ง และ โรงเรียนในสังกัด (สพฐ)ที่อยู่ในความรับผิดชอบของ อบต.นาทุ่งได้มีโภชนาการที่ดี โดย อบต.นาทุ่ง จะ เบิกจ่ายตาม จำนวนข้อมูลเด็กเล็ก ในระบบ CCIS และ ยอดนักเรียนตาม ข้อมูล ISI	"- ศพด.ในสังกัด อบต.นาทุ่ง จำนวน ๒ แห่ง "- สถานศึกษาของ(สพฐ) จำนวน ๒ โรงเรียน	๒,๐๐๐,๐๐๐	๒,๐๐๐,๐๐๐	๒,๐๐๐,๐๐๐	๒,๐๐๐,๐๐๐	๒,๐๐๐,๐๐๐	ระดับสำเร็จของเป้าหมาย	เด็กนักเรียนมีพัฒนาการที่ดีด้านร่างกาย	การศึกษา
๑๓	โครงการอุดหนุนสำหรับสนับสนุนอาหารเสริม(นม)	เพื่อให้เด็กเล็ก ศพด. ในสังกัด อบต.นาทุ่ง และ โรงเรียนในสังกัด (สพฐ)ที่อยู่ในความรับผิดชอบของ อบต.นาทุ่งได้มีโภชนาการที่ดี โดย อบต.นาทุ่ง จะ เบิกจ่ายตาม จำนวนข้อมูลเด็กเล็ก ในระบบ CCIS และ ยอดนักเรียนตาม ข้อมูล ISI	"- ศพด.ในสังกัด อบต.นาทุ่ง จำนวน ๒ แห่ง "- สถานศึกษาของ(สพฐ) จำนวน ๒ โรงเรียน	๘๕๐,๐๐๐	๘๕๐,๐๐๐	๘๕๐,๐๐๐	๘๕๐,๐๐๐	๘๕๐,๐๐๐	ระดับสำเร็จของเป้าหมาย	เด็กนักเรียนมีพัฒนาการที่ดีด้านร่างกาย	การศึกษา

ที่	โครงการ	วัตถุประสงค์	เป้าหมาย (ผลผลิตโครงการ)	งบประมาณ					ตัวชี้วัด (KPI)	ผลลัพธ์ที่คาดว่าจะได้รับ	หน่วยงาน รับผิดชอบ
				๒๕๖๑ (บาท)	๒๕๖๒ (บาท)	๒๕๖๓ (บาท)	๒๕๖๔ (บาท)	๒๕๖๕ (บาท)			
๑๔	โครงการไหว้ครู ศูนย์พัฒนาเด็กเล็กในสังกัด องค์การบริหารส่วนตำบลนาทุ่ง	เพื่อให้ได้ระดับปฐมวัย ๒ - ๓ ปี แสดงความ เคารพ ความกตัญญู กตเวทิต่อผู้มีพระคุณ	เด็กปฐมวัยศูนย์พัฒนาเด็ก เล็กในสังกัดองค์การ บริหารส่วนตำบลนาทุ่ง	-	-	-	-	-	เด็กปฐมวัยศูนย์ พัฒนาเด็กเล็กใน สังกัดองค์การ บริหารส่วนตำบล นาทุ่ง ได้ แสดงออกถึงการ เคารพต่อผู้มี พระคุณ	เด็กระดับ ปฐมวัย ๒ - ๓ ปี แสดงความ เคารพ ความ กตัญญูกตเวทิต่อ ผู้มีพระคุณ	กอง การศึกษา
๑๕	โครงการสมุดความดีของเด็กปฐมวัยศูนย์ พัฒนาเด็กเล็กในสังกัดองค์การบริหารส่วน ตำบลนาทุ่ง	เพื่อส่งเสริมให้เด็ก ปฐมวัยมีคุณธรรม จริยธรรม ตลอดจนมี ความรู้ ความเข้าใจใน พฤติกรรมประพฤติ และปฏิบัติ	เด็กปฐมวัยศูนย์พัฒนาเด็ก เล็กในสังกัดองค์การ บริหารส่วนตำบลนาทุ่ง	-	-	-	-	-	เด็กปฐมวัยศูนย์ พัฒนาเด็กเล็กใน สังกัดองค์การ บริหารส่วนตำบล นาทุ่งได้รับรู้และมี จิตสำนึกถึงการ ปลูกฝังการทำ ความดี	เด็กปฐมวัยมี คุณธรรม จริยธรรม ตลอดจนมี ความรู้ ความ เข้าใจใน พฤติกรรม ประพฤติ และ ปฏิบัติ	กอง การศึกษา
๑๖	โครงการสุขใจเด็กดี ศูนย์พัฒนาเด็ก เล็กในสังกัดองค์การบริหารส่วนตำบล นาทุ่ง	เพื่อส่งเสริมให้เด็กมี คุณธรรมจริยธรรมเด็ก ปฐมวัยและจิตใจที่ดี งามตามจุดหมายของ หลักสูตรการศึกษา ปฐมวัย	ศูนย์พัฒนาเด็กเล็กใน สังกัดองค์การบริหารส่วน ตำบลนาทุ่ง	-	-	-	-	-	เด็กปฐมวัยศูนย์ พัฒนาเด็กเล็กใน สังกัดองค์การ บริหารส่วนตำบล นาทุ่งได้รับรู้และมี จิตสำนึกถึงการ ปลูกฝังการทำความดี	เด็กมี พัฒนาการ ด้านร่างกาย อารมณ์ จิตใจ สังคม และ สติปัญญา อย่างเต็ม ศักยภาพ	กอง การศึกษา

ที่	โครงการ	วัตถุประสงค์	เป้าหมาย (ผลผลิตโครงการ)	งบประมาณ					ตัวชี้วัด (KPI)	ผลลัพธ์ที่คาดว่าจะได้รับ	หน่วยงาน รับผิดชอบ
				๒๕๖๑ (บาท)	๒๕๖๒ (บาท)	๒๕๖๓ (บาท)	๒๕๖๔ (บาท)	๒๕๖๕ (บาท)			
๑๗	โครงการเยี่ยมบ้าน ศูนย์พัฒนาเด็กเล็กในสังกัดองค์การบริหารส่วนตำบลนาทุ่ง	๑. เพื่อสานสัมพันธ์ที่ดีระหว่างบ้านกับศูนย์พัฒนาเด็กเล็ก ๒. เพื่อนำข้อมูลมาปรับปรุง แก้ไข พัฒนา และ ส่งเสริมเด็กให้ เป็นไปในทิศทางที่ดีขึ้น	จัดกิจกรรม ปีละ ๑ ครั้ง	-	-	-	-	-	ครู ผดต.สามารถ นำข้อมูลพื้นฐานเบื้องต้นมาบริหารจัดการการเรียน และสร้างสัมพันธ์ที่ดีได้ระหว่างผู้ปกครองกับ ศพด.ทั้ง ๒ ศูนย์	๑.ผู้ปกครอง มีทัศนคติที่ดีต่อ ศพด. ๒.เด็กเล็ก ได้รับการปรับปรุงและพัฒนาศักยภาพ	กองการศึกษา
๑๘	โครงการประชุมผู้ปกครองศูนย์พัฒนาเด็กเล็กในสังกัดองค์การบริหารส่วนตำบลนาทุ่ง	เพื่อร่วมกันวางแผน ในการดำเนินกิจกรรมของศูนย์ให้มีประสิทธิภาพ สอดคล้องกับบริบท และความต้องการของชุมชน	ประชุมผู้ปกครอง ปีละ ๒ ครั้ง	-	-	-	-	-	ครู บุคลากร และผู้ปกครอง นักเรียนศูนย์พัฒนาเด็กเล็กทุกคน สามารถ ดำเนินการบริหารจัดการร่วมกันให้ เป็นไปตาม มาตรฐานของ ศพด. และ มาตรฐานอื่นที่เกี่ยวข้อง	ผู้ปกครองได้รับทราบ หลักเกณฑ์ และทาง ปฏิบัติการ จัดส่งเด็กเข้าเรียนใน ศพด. และครูมีความสัมพันธ์อันดีกับ ผู้ปกครอง	กองการศึกษา

ที่	โครงการ	วัตถุประสงค์	เป้าหมาย (ผลผลิตโครงการ)	งบประมาณ					ตัวชี้วัด (KPI)	ผลลัพธ์ที่คาดว่าจะได้รับ	หน่วยงาน รับผิดชอบ
				๒๕๖๑ (บาท)	๒๕๖๒ (บาท)	๒๕๖๓ (บาท)	๒๕๖๔ (บาท)	๒๕๖๕ (บาท)			
๑๙	โครงการส่งเสริมกิจกรรมเพื่อพัฒนาสภาเด็กและเยาวชน ตำบลนาทุ่ง	๑.เพื่อพัฒนาทักษะด้านผู้นำเด็กและเยาวชนในตำบลนาทุ่ง	๑.เด็กและเยาวชนในเขตตำบลนาทุ่ง จำนวน ๑๕๐ คน ๒.ส่งเสริมกิจการสภาเด็กและเยาวชน		๑๖,๐๐๐	๑๖,๐๐๐	๑๖,๐๐๐	๑๖,๐๐๐	ร้อยละของเด็กและเยาวชนมีความเป็นผู้นำ ร้อยละ ๘๐	๑.เด็กและเยาวชนตำบลนาทุ่งได้รับการพัฒนาและเรียนรู้อย่างต่อเนื่อง ๒. เด็กและเยาวชนมีความรู้รักสามัคคีต่อกัน	
๒๐	โครงการอบรมให้ความรู้ผู้ประกอบการ เพื่อเพิ่มประสิทธิภาพ การเลี้ยงดูบุตร	เพื่อร่วมกันวางแผนในการดำเนินกิจกรรมของศูนย์ให้มีประสิทธิภาพสอดคล้องกับบริบท และความต้องการของชุมชน	ประชุมผู้ประกอบการ ปีละ ๑ ครั้ง		๕,๐๐๐	๕,๐๐๐	๕,๐๐๐	๕,๐๐๐	ครู บุคลากร และผู้ประกอบการ นักเรียนศูนย์พัฒนาเด็กเล็กทุกคน สามารถดำเนินการบริหารจัดการร่วมกันให้เป็นไปตามมาตรฐานของ ศพด.และมาตรฐานอื่นที่เกี่ยวข้อง	ผู้ประกอบการได้รับทราบหลักเกณฑ์และทางปฏิบัติการ จัดส่งเด็กเข้าเรียนใน ศพด. และครูมีความสัมพันธ์อันดีกับผู้ปกครอง	กองการศึกษา

ที่	โครงการ	วัตถุประสงค์	เป้าหมาย (ผลผลิตโครงการ)	งบประมาณ					ตัวชี้วัด (KPI)	ผลลัพธ์ที่คาดว่าจะได้รับ	หน่วยงาน รับผิดชอบ
				๒๕๖๑ (บาท)	๒๕๖๒ (บาท)	๒๕๖๓ (บาท)	๒๕๖๔ (บาท)	๒๕๖๕ (บาท)			
๒๑	โครงการวันแม่แห่งชาติ ศูนย์พัฒนาเด็กเล็ก สังกัดองค์การบริหารส่วนตำบลนาทุ่ง	เพื่อจัดกิจกรรมวันแม่แห่งชาติเพื่อให้คุณแม่และลูกๆทำกิจกรรมร่วมกับเด็ก เล็กได้เห็นความสำคัญของแม่	จัดกิจกรรมวันแม่ปีละ ๑ ครั้ง		๓,๐๐๐	๓,๐๐๐	๓,๐๐๐	๓,๐๐๐	แม่และลูกหรือผู้ปกครองได้ร่วมกันแสดงออกถึงกิจกรรมในความรัก ความผูกพันที่ดีซึ่งกันและกัน	เด็กปฐมวัย ๒-๓ ปีได้แสดงความรัก ตักตม รักกตัญญู กตเวทิต์ที่มีต่อมารดาและเห็นคุณค่า ความสำคัญ และสามารถปฏิบัติตนในฐานะลูกที่ดีได้	กองการศึกษา/ศพด.สังกัด อบต.นาทุ่ง
๒๒	โครงการกีฬาสามัคคีผู้ปกครองและเด็กศูนย์พัฒนาเด็กเล็กในสังกัดองค์การบริหารส่วนตำบลนาทุ่ง ทั้ง ๒ แห่ง	๑.เพื่อส่งเสริมการออกกำลังกายโดยใช้กีฬาเป็นสื่อ ๒. เพื่อฝึกให้นักเรียนมีน้ำใจเป็นนักกีฬา รู้แพ้ รู้ชนะ รู้อภัย	นักเรียน ผู้ปกครอง และครูผู้ดูแลเด็กทุกคน ร่วมกิจกรรมการแข่งขันกีฬา ปีละ ๑ ครั้ง		๑๕,๐๐๐	๒๐,๐๐๐	๒๐,๐๐๐	๒๐,๐๐๐	แม่และลูก หรือผู้ปกครองได้ร่วมกันแสดงออกถึงกิจกรรมในความรัก ความสามัคคีและมีสุขภาพที่แข็งแรง	๑.ผู้ปกครองมีทัศนคติที่ดีต่อศูนย์พัฒนาเด็กเล็ก๒.เด็กทำกิจกรรมร่วมกับเพื่อนได้อย่างสนุกสนาน ๓.นักเรียนทุกคนมีสมรรถภาพทางกายตามเกณฑ์ที่กำหนด	กองการศึกษา/ศพด.สังกัด อบต.นาทุ่ง

ที่	โครงการ	วัตถุประสงค์	เป้าหมาย (ผลผลิตโครงการ)	งบประมาณ					ตัวชี้วัด (KPI)	ผลลัพธ์ที่คาดว่าจะได้รับ	หน่วยงาน รับผิดชอบ
				๒๕๖๑ (บาท)	๒๕๖๒ (บาท)	๒๕๖๓ (บาท)	๒๕๖๔ (บาท)	๒๕๖๕ (บาท)			
๒๓	โครงการทัศนศึกษาแหล่งเรียนรู้นอกสถานที่ ศูนย์พัฒนาเด็กเล็กในสังกัดองค์การบริหารส่วนตำบลนาทุ่ง ทั้ง ๒ แห่ง	เพื่อให้เด็กได้เรียนรู้ และมีความรู้จาก ประสบการณ์ตรงจาก การไปทัศนศึกษาใน สถานที่ต่างๆ	เด็กปฐมวัยศูนย์พัฒนาเด็ก เล็กในสังกัดองค์การ บริหารส่วนตำบลนาทุ่ง เด็กปฐมวัย ทั้ง ๒ ศูนย์		๘,๐๐๐	๑๐,๐๐๐	๑๐,๐๐๐	๑๐,๐๐๐	เด็กปฐมวัยที่เข้าส ร่วมกิจกรรมได้ เรียนรู้โลก ภายนอกที่เป็นไป ตามมาตรฐานของ ศพด.ปี๒๕๕๙	เด็ก ผู้ปกครองและ ครูสามารถนำ ประสบการณ์ ที่ได้จากการ ทัศนศึกษามา เพิ่มหรือปรับ ใน การเรียน การสอนและ ชีวิตประจำวัน	กอง การศึกษา/ ศพด.สังกัด อบต.นาทุ่ง
๒๔	โครงการหนูน้อยปฐมวัยใส่ใจสิ่งแวดล้อม	เพื่อให้เด็กปฐมวัยมี จิตสำนึกในการอนุรักษ์ และพัฒนาสิ่งแวดล้อม รู้จักเก็บของเล่นของใช้ ส่วนตัว ฝึกพฤติกรรม การปฏิบัติในเรื่องลด ปริมาณขยะโดยการคัด แยกขยะและนำกลับมา ใช้ใหม่เพื่อลดภาวะโลกร้อน	เด็กปฐมวัยศูนย์พัฒนาเด็ก เล็กในสังกัดองค์การ บริหารส่วนตำบลนาทุ่ง เด็กปฐมวัย ทั้ง ๒ ศูนย์		๓,๐๐๐	๓,๐๐๐	๓,๐๐๐	๓,๐๐๐	เด็กปฐมวัยที่เข้าส ร่วมกิจกรรมได้ เรียนรู้โลก ภายนอกที่เป็นไป ตามมาตรฐานของ ศพด.ปี๒๕๕๙	เด็กปฐมวัยมี จิตสำนึกใน การอนุรักษ์ และพัฒนา สิ่งแวดล้อม	กอง การศึกษา/ ศพด.สังกัด อบต.นาทุ่ง
๒๕	โครงการปรับปรุงซ่อมแซมและบำรุงรักษา อาคาร ศพด.ในสังกัด อบต.นาทุ่ง	เพื่อปรับปรุงซ่อมแซม และบำรุงรักษาอาคาร ของ ศพด.ในสังกัด อบต.นาทุ่ง	อาคารศูนย์พัฒนาเด็กเล็ก ในสังกัด อบต.นาทุ่ง ทั้ง ๒ แห่ง		๒๐,๐๐๐	๒๐,๐๐๐	๒๐,๐๐๐	๒๐,๐๐๐	อาคารศูนย์พัฒนา เด็กเล็กในสังกัด อบต.นาทุ่ง ทั้ง ๒ แห่ง	อาคารของ ศูนย์พัฒนาเด็ก เล็กทั้ง ๒ แห่ง มี ความปลอดภัย	กอง การศึกษา/ ศพด.สังกัด อบต.นาทุ่ง
	รวม ๒๕ โครงการ			๓,๓๓๔,๐๐๐	๓,๖๑๒,๖๖๐	๓,๘๒๕,๖๖๐	๓,๓๒๕,๖๖๐	๓,๓๒๕,๖๖๐			

ที่	โครงการ	วัตถุประสงค์	เป้าหมาย (ผลผลิตโครงการ)	งบประมาณ					ตัวชี้วัด (KPI)	ผลลัพธ์ที่คาดว่าจะได้รับ	หน่วยงาน รับผิดชอบ
				๒๕๖๑ (บาท)	๒๕๖๒ (บาท)	๒๕๖๓ (บาท)	๒๕๖๔ (บาท)	๒๕๖๕ (บาท)			
๒.๔ แผนงานเคหะและชุมชน											
๑	โครงการปรับปรุงสนามเด็กเล่นศูนย์พัฒนาเด็กเล็กบ้านดงไทยและบ้านเขาทอง	เพื่อให้มีสนามเด็กเล่นประจำศูนย์	จัดสร้างสนามเด็กเล่น ๒ แห่ง	๑๐๐,๐๐๐	๑๐๐,๐๐๐	๒๐,๐๐๐			๒ แห่ง	ศูนย์พัฒนาเด็กเล็กมีสนามเด็กเล่นประจำศูนย์	การศึกษา
	รวม ๑ โครงการ			๑๐๐,๐๐๐	๑๐๐,๐๐๐	๒๐,๐๐๐	-	-			

๒.๕ แผนงานงบกลาง											
๑	เบี้ยยังชีพผู้สูงอายุ	เพื่อเป็นสวัสดิการแก่ผู้สูงอายุ	ทุกหมู่	๘,๐๐๐,๐๐๐	๘,๐๐๐,๐๐๐	๘,๐๐๐,๐๐๐	๘,๐๐๐,๐๐๐	๘,๐๐๐,๐๐๐	ร้อยละ ๑๐๐ ของผู้สูงอายุได้รับเบี้ยยังชีพ	ผู้สูงอายุที่อยากได้รับการช่วยเหลือ	สวัสดิการฯ
๒	เบี้ยยังชีพคนพิการ	เพื่อเป็นสวัสดิการแก่คนพิการ	ทุกหมู่	๒,๐๐๐,๐๐๐	๒,๐๐๐,๐๐๐	๒,๐๐๐,๐๐๐	๒,๐๐๐,๐๐๐	๒,๐๐๐,๐๐๐	ร้อยละ ๑๐๐ ของคนพิการได้รับเบี้ยความพิการ	คนพิการได้รับการช่วยเหลือ	สวัสดิการฯ
๓	เบี้ยยังชีพผู้ป่วยเอดส์	เพื่อเป็นสวัสดิการแก่ผู้ป่วยเอดส์	ทุกหมู่	๑๕๐,๐๐๐	๑๕๐,๐๐๐	๑๕๐,๐๐๐	๑๕๐,๐๐๐	๑๕๐,๐๐๐	ร้อยละ ๑๐๐ ของผู้ป่วยเอดส์ได้รับเบี้ยยังชีพผู้ป่วยเอดส์	ผู้ป่วยเอดส์ได้รับการช่วยเหลือ	สวัสดิการฯ
	รวม ๓ โครงการ			๑๐,๑๕๐,๐๐๐	๑๐,๑๕๐,๐๐๐	๑๐,๑๕๐,๐๐๐	๑๐,๑๕๐,๐๐๐	๑๐,๑๕๐,๐๐๐			
๒.๖ แผนงานบริหารงานทั่วไป											

ที่	โครงการ	วัตถุประสงค์	เป้าหมาย (ผลผลิตโครงการ)	งบประมาณ					ตัวชี้วัด (KPI)	ผลลัพธ์ที่คาดว่าจะได้รับ	หน่วยงาน รับผิดชอบ
				๒๕๖๑ (บาท)	๒๕๖๒ (บาท)	๒๕๖๓ (บาท)	๒๕๖๔ (บาท)	๒๕๖๕ (บาท)			
๑	โครงการก่อสร้างหอกระจายข่าวหมู่บ้าน	เพื่อเป็นช่องทางการเผยแพร่ข่าวสารแก่ประชาชน	หอกระจายข่าวหมู่บ้าน จำนวน ๔ แห่ง คือ หมู่ ๑ , หมู่ ๖			๘๕๐,๐๐๐			๒ หมู่	ประชาชนได้รับข่าวสารข้อมูลครบถ้วนถูกต้องและทั่วถึง	สำนักปลัด
	รวม ๑ โครงการ			-	-	๘๕๐,๐๐๐	-	-			

๒.๗ แผนงานสร้างความเข้มแข็งของชุมชน											
๑	โครงการพัฒนาคุณภาพชีวิตคนชรา คนพิการ และผู้ด้อยโอกาส	เพื่อให้คนชรา ผู้พิการ และผู้ด้อยโอกาส มีคุณภาพชีวิตที่ดีขึ้น	คนชรา คนพิการ และผู้ด้อยโอกาสในตำบลนาทุ่ง	๑๐,๐๐๐	๑๐,๐๐๐	๒๐,๐๐๐	๒๐,๐๐๐	๒๐,๐๐๐	อย่างน้อย ๑ ครั้ง / ปี	คนชรา ผู้พิการ ผู้ด้อยโอกาส มีคุณภาพชีวิตที่ดี และพึ่งพาตนเองได้	สวัสดิการฯ
๒	โครงการพัฒนาสตรีและครอบครัว	เพื่อส่งเสริมและพัฒนาสตรีและป้องกันปัญหาครอบครัว	กลุ่มสตรีและประชาชนตำบลนาทุ่ง	-	๑๐,๐๐๐	๒๐,๐๐๐	๒๐,๐๐๐	๒๐,๐๐๐	อย่างน้อย ๑ ครั้ง / ปี	ครอบครัวและสตรีมีความเข้มแข็ง	สวัสดิการฯ
๓	โครงการส่งเสริมและพัฒนาอาชีพเกษตรกรรวมให้แก่ประชาชน	เพื่อส่งเสริมและพัฒนาอาชีพให้แก่ประชาชนในพื้นที่	กลุ่มอาชีพ กลุ่มสตรี ผู้สูงอายุ ประชาชนตำบลนาทุ่ง	-	๑๖,๐๐๐	๒๐,๐๐๐	๒๐,๐๐๐	๒๐,๐๐๐	อย่างน้อย ๑ ครั้ง / ปี	กลุ่มอาชีพและประชาชนเข้มแข็งพึ่งพาตนเองได้	สวัสดิการฯ

ที่	โครงการ	วัตถุประสงค์	เป้าหมาย (ผลผลิตโครงการ)	งบประมาณ					ตัวชี้วัด (KPI)	ผลลัพธ์ที่คาดว่าจะได้รับ	หน่วยงาน รับผิดชอบ
				๒๕๖๑ (บาท)	๒๕๖๒ (บาท)	๒๕๖๓ (บาท)	๒๕๖๔ (บาท)	๒๕๖๕ (บาท)			
๔	โครงการส่งเสริมและพัฒนาอาชีพปศุสัตว์ให้แก่ประชาชน	เพื่อส่งเสริมและพัฒนาอาชีพให้แก่ประชาชนในพื้นที่	กลุ่มอาชีพ กลุ่มสตรี ผู้สูงอายุ ประชาชนตำบลนาทุ่ง	-	๑๖,๐๐๐	๒๐,๐๐๐	๒๐,๐๐๐	๒๐,๐๐๐	อย่างน้อย ๑ ครั้ง / ปี	กลุ่มอาชีพ และประชาชน เข้มแข็งพึ่งพาตนเองได้	สวัสดิการฯ
๕	โครงการส่งเสริมและพัฒนาอาชีพการทำอาหารให้แก่ประชาชน	เพื่อส่งเสริมและพัฒนาอาชีพให้แก่ประชาชนในพื้นที่	กลุ่มอาชีพ กลุ่มสตรี ผู้สูงอายุ ประชาชนตำบลนาทุ่ง	-	๑๖,๐๐๐	๒๐,๐๐๐	๒๐,๐๐๐	๒๐,๐๐๐	อย่างน้อย ๑ ครั้ง / ปี	กลุ่มอาชีพ และประชาชน เข้มแข็งพึ่งพาตนเองได้	สวัสดิการฯ
๖	โครงการส่งเสริมและพัฒนาอาชีพคหกรรมให้แก่ประชาชน	เพื่อส่งเสริมและพัฒนาอาชีพให้แก่ประชาชนในพื้นที่	กลุ่มอาชีพ กลุ่มสตรี ผู้สูงอายุ ประชาชนตำบลนาทุ่ง	-	๑๖,๐๐๐	๒๐,๐๐๐	๒๐,๐๐๐	๒๐,๐๐๐	อย่างน้อย ๑ ครั้ง / ปี	กลุ่มอาชีพ และประชาชน เข้มแข็งพึ่งพาตนเองได้	สวัสดิการฯ
๗	โครงการส่งเสริมและพัฒนาอาชีพงานช่างให้แก่ประชาชน	เพื่อส่งเสริมและพัฒนาอาชีพให้แก่ประชาชนในพื้นที่	กลุ่มอาชีพ กลุ่มสตรี ผู้สูงอายุ ประชาชนตำบลนาทุ่ง	-	๑๖,๐๐๐	๒๐,๐๐๐	๒๐,๐๐๐	๒๐,๐๐๐	อย่างน้อย ๑ ครั้ง / ปี	กลุ่มอาชีพ และประชาชน เข้มแข็งพึ่งพาตนเองได้	สวัสดิการฯ
๘	โครงการส่งเสริมและพัฒนาอาชีพหัตถกรรมให้แก่ประชาชน	เพื่อส่งเสริมและพัฒนาอาชีพให้แก่ประชาชนในพื้นที่	กลุ่มอาชีพ กลุ่มสตรี ผู้สูงอายุ ประชาชนตำบลนาทุ่ง	-	๑๖,๐๐๐	๒๐,๐๐๐	๒๐,๐๐๐	๒๐,๐๐๐	อย่างน้อย ๑ ครั้ง / ปี	กลุ่มอาชีพ และประชาชน เข้มแข็งพึ่งพาตนเองได้	สวัสดิการฯ
๙	โครงการส่งเสริมและพัฒนาอาชีพสิ่งประดิษฐ์ให้แก่ประชาชน	เพื่อส่งเสริมและพัฒนาอาชีพให้แก่ประชาชนในพื้นที่	กลุ่มอาชีพ กลุ่มสตรี ผู้สูงอายุ ประชาชนตำบลนาทุ่ง	-	๑๖,๐๐๐	๒๐,๐๐๐	๒๐,๐๐๐	๒๐,๐๐๐	อย่างน้อย ๑ ครั้ง / ปี	กลุ่มอาชีพ และประชาชน เข้มแข็งพึ่งพาตนเองได้	สวัสดิการฯ

ที่	โครงการ	วัตถุประสงค์	เป้าหมาย (ผลผลิตโครงการ)	งบประมาณ					ตัวชี้วัด (KPI)	ผลลัพธ์ที่คาดว่าจะได้รับ	หน่วยงานรับผิดชอบ	
				๒๕๖๑ (บาท)	๒๕๖๒ (บาท)	๒๕๖๓ (บาท)	๒๕๖๔ (บาท)	๒๕๖๕ (บาท)				
๑๐	โครงการส่งเสริมและพัฒนาอาชีพการบริการให้แก่ประชาชน	เพื่อส่งเสริมและพัฒนาอาชีพให้แก่ประชาชนในพื้นที่	กลุ่มอาชีพ กลุ่มสตรี ผู้สูงอายุ ประชาชนตำบลนาทุ่ง	-	๑๖,๐๐๐	๒๐,๐๐๐	๒๐,๐๐๐	๒๐,๐๐๐	๒๐,๐๐๐	อย่างน้อย ๑ ครั้ง / ปี	กลุ่มอาชีพ และประชาชนเข้มแข็งพึ่งพาตนเองได้	สวัสดิการฯ
	รวม ๑๐ โครงการ			๑๐,๐๐๐	๑๔๘,๐๐๐	๒๐๐,๐๐๐	๒๐๐,๐๐๐	๒๐๐,๐๐๐				

๒.๘ แผนงานสาธารณสุข

๑	โครงการจัดกิจกรรมส่งเสริมสุขภาพในวันสำคัญต่างๆ	เพื่อส่งเสริมสุขภาพของประชาชนตำบลนาทุ่ง	กิจกรรมออกกำลังกาย ประชาชนทุกเพศวัย, ให้ความรู้สาธารณสุข	๑๐,๐๐๐	๑๐,๐๐๐	๑๐,๐๐๐	๑๐,๐๐๐	๑๐,๐๐๐	อย่างน้อย ปีละ ๑ ครั้ง	ประชาชนมีสุขภาพและคุณภาพชีวิตที่ดีขึ้น	สาธารณสุข
๒	ส่งเสริมกิจกรรมป้องกันและควบคุมโรคติดต่อ โรคไม่ติดต่อ โรคตามฤดูกาล ตามมาตรการรัฐต่างๆ	เพื่อควบคุมโรคติดต่อต่างๆ	ไม่เกิดโรคระบาด	๒๐,๐๐๐	๒๐,๐๐๐	๒๐,๐๐๐	๒๐,๐๐๐	๒๐,๐๐๐	อย่างน้อย ปีละ ๑ ครั้ง	ไม่มีการระบาดของโรค	สาธารณสุข
๓	กิจกรรมงานป้องกันโรคตามสาธารณสุขกำหนด	เพื่อควบคุมโรคติดต่อต่างๆ	ไม่เกิดโรคระบาด	๒๐,๐๐๐	๒๐,๐๐๐	๒๐,๐๐๐	๒๐,๐๐๐	๒๐,๐๐๐	ปีละ ๑ ครั้ง	ไม่มีการระบาดของโรค	สาธารณสุข
๔	โครงการจัดโรคขาดสารไอโอดีน	เพื่อป้องกันและขจัดโรคขาดสารไอโอดีน	ไม่เกิดโรคขาดสารไอโอดีน	๑๐,๐๐๐					ปีละ ๑ ครั้ง	ไม่มีการระบาดของโรค	สาธารณสุข
๕	โครงการควบคุมโรคขาดสารไอโอดีนของสมเด็จพระเทพรัตนราชสุดาฯ สยามบรมราชกุมารี	เพื่อป้องกันและขจัดโรคขาดสารไอโอดีน	ไม่เกิดโรคขาดสารไอโอดีน	๑๐,๐๐๐	๒๐,๐๐๐	๒๐,๐๐๐	๒๐,๐๐๐	๒๐,๐๐๐	ปีละ ๑ ครั้ง	ไม่มีการระบาดของโรค	สาธารณสุข
๖	โครงการเยาวชนรุ่นใหม่ รู้ทัน รู้จักเสี่ยง ไม่เสี่ยงเอดส์	เพื่อป้องกันโรคเอดส์ที่อาจเกิดกับเยาวชนรุ่นใหม่	ไม่เกิดโรคเอดส์ในกลุ่มเป้าหมาย	๑๕,๐๐๐	๑๕,๐๐๐	๑๕,๐๐๐	๑๕,๐๐๐	๑๕,๐๐๐	ปีละ ๑ ครั้ง	ไม่มีการระบาดของโรค	สาธารณสุข
๗	โครงการตรวจสอบคุณภาพน้ำประปา	เพื่อให้ น้ำประปามีคุณภาพที่ดี	น้ำประปาไม่ทำให้เกิดโรคระบาด	๑๕,๐๐๐	๑๕,๐๐๐	๑๕,๐๐๐	๑๕,๐๐๐	๑๕,๐๐๐	ปีละ ๑ ครั้ง	น้ำประปาในหมู่บ้านมีคุณภาพที่ดี	กองช่าง

ที่	โครงการ	วัตถุประสงค์	เป้าหมาย (ผลผลิตโครงการ)	งบประมาณ					ตัวชี้วัด (KPI)	ผลลัพธ์ที่คาดว่าจะได้รับ	หน่วยงาน รับผิดชอบ
				๒๕๖๑ (บาท)	๒๕๖๒ (บาท)	๒๕๖๓ (บาท)	๒๕๖๔ (บาท)	๒๕๖๕ (บาท)			
๘	โครงการวัยรุ่นสดใส ไม่ท้องก่อนวัย ทักษะชีวิตดี มีอนาคต	เพื่อป้องกันและแก้ปัญหาเด็กและเยาวชนตั้งครรภ์ก่อนวัยที่เหมาะสม	เด็กและเยาวชนวัยเรียนในพื้นที่รับผิดชอบ	๑๕,๐๐๐	๑๕,๐๐๐	๑๕,๐๐๐	๑๕,๐๐๐	๑๕,๐๐๐	๑๒ ครั้ง/ปี	ประชาชนสนใจและเอาใจใส่บุตรหลานมากขึ้น	สาธารณสุข
๙	โครงการป้องกันและควบคุมโรคไข้เลือดออก	เพื่อป้องกันและควบคุมโรคไข้เลือดออกในพื้นที่	ไม่เกิดโรคไข้เลือดออก	๑๐๐,๐๐๐	๑๐๐,๐๐๐	๑๐๐,๐๐๐	๑๐๐,๐๐๐	๑๐๐,๐๐๐	ปีละ ๑ ครั้ง	ไม่เกิดโรคไข้เลือดออก	สาธารณสุข
๑๐	โครงการสัตว์ปลอดโรค คนปลอดภัยจากโรคพิษสุนัขบ้าตามพระปณิธานของศาสตราจารย์ ดร.สมเด็จพะเจ้าลูกเธอเจ้าฟ้าจุฬาภรณวลัยลักษณ์ อัครราชกุมารี	เพื่อเฝ้าระวัง ป้องกัน ควบคุม โรคพิษสุนัขบ้า ไม่ให้เกิดในเขตตำบลนาทุ่ง	สุนัขได้รับการฉีดวัคซีน ๘ หมู่บ้าน	๗๐,๐๐๐	๗๐,๐๐๐	๗๐,๐๐๐	๗๐,๐๐๐	๗๐,๐๐๐	ปีละ ๑ ครั้ง	ไม่มีการระบาดของโรค	สาธารณสุข
๑๑	โครงการส่งเสริมโภชนาการและสุขภาพอนามัยแม่และเด็กของสมเด็จพระเทพรัตนราชสุดาฯ สยามบรมราชกุมารี	เพื่อส่งเสริมโภชนาการและสุขภาพอนามัยแม่และเด็กให้มีการเจริญเติบโตและพัฒนาการได้เต็มศักยภาพ	แม่และเด็กมีโภชนาการดีและสุขภาพแข็งแรง		๒๐,๐๐๐	๒๐,๐๐๐	๒๐,๐๐๐	๒๐,๐๐๐	ปีละ ๑ ครั้ง	แม่และเด็กมีภาวะโภชนาการ	สาธารณสุข
๑๒	โครงการช่วยลดการติดเชื้อจากแม่สู่ลูก สภากาชาดไทยพระเจ้าวรวงศ์เธอพระองค์ สโสมสวลีพระวรราชทินนิตตามาตุ	เพื่อรณรงค์ป้องกันการติดเชื้อเอชไอวีจากแม่สู่ลูก	เด็ก เยาวชน ประชาชนในพื้นที่ตำบลนาทุ่ง		๒๐,๐๐๐	๒๐,๐๐๐	๒๐,๐๐๐	๒๐,๐๐๐	ปีละ ๑ ครั้ง	เด็ก เยาวชน และประชาชนทราบถึงวิธีการป้องกันการติดเชื้อเอชไอวีจากแม่สู่ลูก	สาธารณสุข

ที่	โครงการ	วัตถุประสงค์	เป้าหมาย (ผลผลิตโครงการ)	งบประมาณ					ตัวชี้วัด (KPI)	ผลลัพธ์ที่คาดว่าจะได้รับ	หน่วยงาน รับผิดชอบ	
				๒๕๖๑ (บาท)	๒๕๖๒ (บาท)	๒๕๖๓ (บาท)	๒๕๖๔ (บาท)	๒๕๖๕ (บาท)				
๑๓	โครงการปรับปรุงภาวะโภชนาการและสุขภาพเด็กของสมเด็จพระเทพรัตนราชสุดาฯ สยามบรมราชกุมารี	เพื่อค้นหาเด็กขาดสารอาหารรายใหม่ ติดตามและดูแลเด็กขาดสารอาหารทั้งรายใหม่และรายเก่าอย่างต่อเนื่อง	เด็กมีโภชนาการดีและสุขภาพแข็งแรง		๒๐,๐๐๐	๒๐,๐๐๐	๒๐,๐๐๐	๒๐,๐๐๐	๒๐,๐๐๐	ปีละ ๑ ครั้ง	เด็กขาดสารอาหารได้รับการดูแลอย่างต่อเนื่องและมีภาวะโภชนาการเพิ่มขึ้น	สาธารณสุข
๑๔	เงินสมทบกองทุนหลักประกันสุขภาพ	เพื่อสนับสนุนงาน สปสช.อบต.นาทุ่ง	สนับสนุนกิจกรรมโดยใช้งบประมาณจาก สปสช.อบต.	๕๕,๐๐๐	๕๕,๐๐๐	๗๐,๐๐๐	๗๐,๐๐๐	๗๐,๐๐๐	๗๐,๐๐๐	ปีละ ๑ ครั้ง	ประชาชนได้รับการบริการ	สาธารณสุข
๑๕	โครงการส่งเสริมสุขภาพช่องปากในกลุ่มผู้สูงอายุ	เพื่อให้ อสม.มีความรู้ และทักษะการดูแลสุขภาพของผู้สูงอายุ และผู้สูงอายุมีสุขภาพช่องปากที่ดี	ผู้สูงอายุได้รับการตรวจสุขภาพช่องปากอย่างน้อยปีละ ๑ ครั้ง	๑๒,๐๐๐	๑๒,๐๐๐	๑๒,๐๐๐	๑๒,๐๐๐	๑๒,๐๐๐	๑๒,๐๐๐	ผู้สูงอายุได้รับการตรวจสุขภาพช่องปากร้อยละ ๙๐	อสม.มีทักษะในการดูแลสุขภาพของประชาชนและผู้สูงอายุ ได้รับการรักษาดูแลสุขภาพช่องปาก	สาธารณสุข
๑๖	โครงการส่งเสริมสุขภาพช่องปากเด็กปฐมวัย	เพื่อให้เด็กปฐมวัยได้รับการตรวจสุขภาพช่องปาก และแนะนำผู้ปกครองในการดูแลรักษาสุขภาพช่องปาก	เด็กปฐมวัยได้รับการตรวจสุขภาพช่องปาก ร้อยละ ๙๐ และได้รับการทาฟลูออไรด์วานิช ร้อยละ ๙๐	๗,๐๐๐	๗,๐๐๐	๗,๐๐๐	๗,๐๐๐	๗,๐๐๐	๗,๐๐๐	ทำการตรวจสุขภาพช่องปากให้เด็กปฐมวัยพื้นที่อย่างน้อยปีละ ๑ ครั้ง	เด็กปฐมวัยมีอัตราฟันผุลดลง และสุขภาพช่องปากดีขึ้น	สาธารณสุข

ที่	โครงการ	วัตถุประสงค์	เป้าหมาย (ผลผลิตโครงการ)	งบประมาณ					ตัวชี้วัด (KPI)	ผลลัพธ์ที่คาดว่าจะได้รับ	หน่วยงาน รับผิดชอบ
				๒๕๖๑ (บาท)	๒๕๖๒ (บาท)	๒๕๖๓ (บาท)	๒๕๖๔ (บาท)	๒๕๖๕ (บาท)			
๑๗	โครงการ อสม.น้อย นักคัดกรองสุขภาพ	๑)เพื่อสร้างเครือข่ายคัดกรองโรคความดันโลหิตสูง ๒)มีการคัดกรองครอบคลุมพื้นที่ตามกลุ่มเป้าหมาย ๓)เพื่อค้นหาผู้ป่วยโรคความดันโลหิตสูงรายใหม่	มีเครือข่าย คัดกรองโรคความดันโลหิตสูงในชุมชน	๑๕,๐๐๐	๑๕,๐๐๐	๑๕,๐๐๐	๑๕,๐๐๐	๑๕,๐๐๐	ค้นหาโดยการคัดกรองจากกลุ่มเสี่ยงในชุมชน ร้อยละ ๑๐๐	ประชาชนได้รับการตรวจคัดกรองครอบคลุมและได้รับการรักษาและให้ความรู้โรคความดันโลหิตอย่างทันการณ	สาธารณสุข
๑๘	โครงการให้ความรู้ และค้นหาผู้ป่วยรายใหม่ในกลุ่มเสี่ยงวัณโรค และการรักษาในระบบ DOT	เพื่อเพิ่มประสิทธิภาพในการค้นหาผู้ป่วยวัณโรคในกลุ่มเสี่ยง และเพื่อพัฒนาคุณภาพในการดูแลรักษาผู้ป่วยวัณโรคในชุมชน	กลุ่มเสี่ยงวัณโรคได้รับความรู้และได้รับการคัดกรองครอบคลุม และหายขาดจากการรักษา ร้อยละ ๑๐๐	๑๒,๐๐๐	๑๒,๐๐๐	๑๒,๐๐๐	๑๒,๐๐๐	๑๒,๐๐๐	ค้นหาโดยการคัดกรองในกลุ่มเสี่ยงร้อยละ ๙๐ ขึ้นไป และผู้ป่วยได้รับยา (DOT) ร้อยละ ๑๐๐	ผู้ป่วยวัณโรคได้รับการคัดกรอง ค้นหาและได้รับการรักษาจนหายขาด	สาธารณสุข

ที่	โครงการ	วัตถุประสงค์	เป้าหมาย (ผลผลิตโครงการ)	งบประมาณ					ตัวชี้วัด (KPI)	ผลลัพธ์ที่คาดว่าจะได้รับ	หน่วยงาน รับผิดชอบ
				๒๕๖๑ (บาท)	๒๕๖๒ (บาท)	๒๕๖๓ (บาท)	๒๕๖๔ (บาท)	๒๕๖๕ (บาท)			
๑๙	โครงการครอบครัวสวัสดิสุขภาพดีทั้งร่างกายและจิตใจ ด้วยอาสาสมัครประจำครอบครัว(อสค)	๑) เพื่อสร้างแกนนำ อสค.ระดับตำบล ๒) เพื่อจัดกิจกรรมอบรมให้ความรู้และฝึกทักษะ แก่แกนนำ อสค. ๓) เพื่อจัดเวทีแลกเปลี่ยนความรู้ผลการดำเนินงานของแกนนำ อสค.	มีแกนนำ อสค. ประจำตำบลนาทุ่ง จำนวน หมู่ละ ๓๐ คน ๘ หมู่บ้าน รวม ๒๔๐ คน	๕๘,๐๐๐	๕๘,๐๐๐	๕๘,๐๐๐	๕๘,๐๐๐	๕๘,๐๐๐	ตำบลนาทุ่ง มีแกนนำ อสค. ครบทุกหมู่บ้าน ร้อยละ ๑๐๐	ประชาชนได้รับความรู้ และสามารถนำมาใช้ใน ชีวิต เพื่อสุขภาพที่ดี และมีแกนนำ อสค.ลงพื้นที่ดูแลสุขภาพให้ประชาชนอย่างทั่วถึง	สาธารณสุข
	รวม ๑๙ โครงการ			๔๔๔,๐๐๐	๕๐๔,๐๐๐	๕๑๙,๐๐๐	๕๑๙,๐๐๐	๕๑๙,๐๐๐			
๒.๙ แผนงานสังคมสงเคราะห์											
๑	โครงการกองทุนเยี่ยมบ้านคนพิการ ผู้ป่วยติดเตียง และผู้ด้อยโอกาส	เพื่อให้คนพิการ ผู้ป่วยติดเตียง และผู้ด้อยโอกาสมีคุณภาพชีวิตที่ดีขึ้น	คนพิการ ผู้ป่วยติดเตียง และผู้ด้อยโอกาสใน ตำบลนาทุ่ง	ไม่ใช้งบประมาณ	ไม่ใช้งบประมาณ	ไม่ใช้งบประมาณ	ไม่ใช้งบประมาณ	ไม่ใช้งบประมาณ	๑ ครั้ง/ ปี	คนพิการ ผู้ป่วยติดเตียงและผู้ด้อยโอกาสมีคุณภาพชีวิตที่ดีขึ้น	สวัสดิการฯ
	รวม ๑ โครงการ										

ที่	โครงการ	วัตถุประสงค์	เป้าหมาย (ผลผลิตโครงการ)	งบประมาณ					ตัวชี้วัด (KPI)	ผลลัพธ์ที่คาดว่าจะได้รับ	หน่วยงาน รับผิดชอบ
				๒๕๖๑ (บาท)	๒๕๖๒ (บาท)	๒๕๖๓ (บาท)	๒๕๖๔ (บาท)	๒๕๖๕ (บาท)			
<p>ก.ยุทธศาสตร์จังหวัดที่ ๓ ส่งเสริมและพัฒนาศักยภาพคน สังคม สุขภาวะและรักษาสมดุลสภาพแวดล้อมให้เข้มแข็งปลอดภัยและปรับตัวได้ทันต่อการเปลี่ยนแปลงอย่างยั่งยืน</p> <p>ข.ยุทธศาสตร์การพัฒนาของ อปท.ในเขตจังหวัดที่ ๔ ด้านการส่งเสริมความมั่นคง พัฒนาสังคม และการอนุรักษ์สิ่งแวดล้อม</p> <p>๓ ยุทธศาสตร์การพัฒนาด้านการจัดระเบียบชุมชน สังคม และความปลอดภัย ในชีวิต ทรัพย์สิน</p> <p>๓.๑ แผนงานการรักษาความสงบภายใน</p>											
๑	โครงการบริหารจัดการระบบการแพทย์ฉุกเฉินขององค์การบริหารส่วนตำบล	เพื่อส่งเสริมการดำเนินงานการแพทย์ฉุกเฉิน อบต.	จัดตั้งศูนย์บริการการแพทย์ฉุกเฉินของ อบต.นาทุ่ง	๑๐๐,๐๐๐	๑๐๐,๐๐๐	๓๐,๐๐๐	๓๐,๐๐๐	๓๐,๐๐๐	มีศูนย์บริการการแพทย์ฉุกเฉินที่ได้มาตรฐาน	ประชาชนมีที่พึ่ง และได้รับการช่วยเหลือที่รวดเร็ว ปลอดภัย ขึ้น	สำนักปลัด
๒	โครงการจัดตั้งศูนย์อำนวยการเฉพาะกิจป้องกันและบรรเทาสาธารณภัย	เพื่อใช้ในการช่วยเหลือประชาชนเมื่อเกิดเหตุสาธารณภัย	จัดตั้งศูนย์อำนวยการเพื่อช่วยเหลือประชาชนเมื่อเกิดเหตุสาธารณภัย	๕๐,๐๐๐	๕๐,๐๐๐				จำนวน ๑ แห่ง	มีศูนย์อำนวยการกรณีเกิดเหตุสาธารณภัยช่วยเหลือประชาชนได้ทันทั่วทั้ง	สำนักปลัด
๓	โครงการฝึกอบรบอาสาสมัครป้องกันฝ่ายพลเรือน (อปพร.)	เพื่อมีกองกำลังรักษาความสงบ/ปลอดภัยในตำบล	ฝึกอบรบ อปพร.ใหม่	๑๐๐,๐๐๐	๑๐๐,๐๐๐	๘๐,๐๐๐	๘๐,๐๐๐	๘๐,๐๐๐	ปีละครั้ง	มีกำลังอปพร.ในตำบลอย่างน้อย ๘๐ คน	สำนักปลัด
๔	โครงการฝึกทบทวนอาสาสมัครป้องกันฝ่ายพลเรือน (อปพร.)	เพื่อเพิ่มทักษะและการปฏิบัติงานให้เป็นไปในแนวทางเดียวกัน	ฝึกทบทวน อปพร. เดิม		๑๐๐,๐๐๐	๕๐,๐๐๐	๕๐,๐๐๐	๕๐,๐๐๐	ปีละครั้ง	อปพร.มีทักษะเพิ่มขึ้นปฏิบัติงานได้อย่างมีประสิทธิภาพ	สำนักปลัด
๕	โครงการเผยแพร่และประชาสัมพันธ์ ด้านการป้องกันและบรรเทาสาธารณภัยให้แก่ประชาชน	เพื่อประชาสัมพันธ์ เผยแพร่และให้ความรู้ด้านป้องกันและบรรเทาสาธารณภัย	จัดโครงการ ๑ ครั้ง /ปี	๒๐,๐๐๐					จัดกิจกรรมปีละ ๑ ครั้ง	ประชาชนให้ความสำคัญด้านสาธารณภัยมากขึ้น	สำนักปลัด

ที่	โครงการ	วัตถุประสงค์	เป้าหมาย (ผลผลิตโครงการ)	งบประมาณ					ตัวชี้วัด (KPI)	ผลลัพธ์ที่คาดว่าจะได้รับ	หน่วยงาน รับผิดชอบ
				๒๕๖๑ (บาท)	๒๕๖๒ (บาท)	๒๕๖๓ (บาท)	๒๕๖๔ (บาท)	๒๕๖๕ (บาท)			
๖	โครงการก่อสร้างสถานีสูบน้ำสำหรับ ระดับเพลิง	เพื่อใช้น้ำกรณีเกิดภัย แล้งหรืออัคคีภัย ช่วยเหลือประชาชนใน พื้นที่	ก่อสร้างสถานีสูบน้ำ บริเวณประปาหมู่บ้าน จำนวน ๒ แห่ง หมู่ ๔ , หมู่ ๕			๑๐๐,๐๐๐	๑๐๐,๐๐๐		ก่อสร้างปีละ ๑ แห่ง	มีสถานีสูบน้ำ ให้ระดับเพลิง เติมน้ำเพื่อให้ ความ ช่วยเหลือ ประชาชน กรณีภัยแล้ง และอัคคีภัย	สำนักปลัด
๗	โครงการบริหารงานของสถานที่กลาง สำหรับเป็นศูนย์ปฏิบัติการร่วมในการ ช่วยเหลือประชาชนขององค์กรปกครอง ส่วนท้องถิ่น	เพื่อรวบรวมกฎหมาย ระเบียบที่เกี่ยวข้อง เผยแพร่ข้อมูลข่าวสาร ให้คำปรึกษาหรือ แนะนำรวบรวม ปัญหาและ ประชาสัมพันธ์ผล ดำเนินการช่วยเหลือ ประชาชนตาม ระเบียบ กระทรวงมหาดไทย	สนับสนุนงบประมาณให้ สำนักงานส่งเสริมการ ปกครองท้องถิ่นจังหวัด สุโขทัย	๗,๑๒๕	๘,๐๐๐	๑๐,๐๐๐	๑๐,๐๐๐	๑๐,๐๐๐	มีสถานที่กลาง สำหรับเป็นศูนย์ ปฏิบัติการร่วม ในการช่วยเหลือ ประชาชนของ อบต.นาทุ่ง	ประชาชน ได้รับความ ช่วยเหลือ ด้านสาธารณ ภัย การ ส่งเสริม คุณภาพชีวิต และการ ป้องกันและ ควบคุม โรคติดต่อ	สำนักปลัด
	รวม ๗ โครงการ			๒๗๗,๑๒๕	๓๕๘,๐๐๐	๒๗๐,๐๐๐	๒๗๐,๐๐๐	๑๗๐,๐๐๐			

ที่	โครงการ	วัตถุประสงค์	เป้าหมาย (ผลผลิตโครงการ)	งบประมาณ					ตัวชี้วัด (KPI)	ผลลัพธ์ที่คาดว่าจะได้รับ	หน่วยงาน รับผิดชอบ
				๒๕๖๑ (บาท)	๒๕๖๒ (บาท)	๒๕๖๓ (บาท)	๒๕๖๔ (บาท)	๒๕๖๕ (บาท)			
๓.๒ แผนงานสร้างความเข้มแข็งของชุมชน											
๑	โครงการรณรงค์ ป้องกัน และแก้ไขปัญหายาเสพติด	เพื่อป้องกันการแพร่ระบาดของยาเสพติด	อบรมให้ความรู้แก่เด็กนักเรียนของโรงเรียนในพื้นที่ตำบลนาทุ่ง	๒๐,๐๐๐	๒๐,๐๐๐	๒๐,๐๐๐	๒๐,๐๐๐	๒๐,๐๐๐	ปีละ ๑ ครั้ง	ปัญหาการแพร่ระบาดของยาเสพติดในพื้นที่ลดลง	สำนักปลัด
๒	โครงการเสริมสร้างความเข้มแข็งให้หมู่บ้าน/ชุมชนอำเภอสุวรรณคโลก จังหวัดสุโขทัย	๑. เพื่อสร้างความเข้มแข็งให้คนในหมู่บ้าน ชุมชน ป้องกันปัญหาเสพติด ๒. นำผู้ติด ผู้เสพ เข้าสู่กระบวนการบำบัดฟื้นฟู	สนับสนุนงบประมาณให้อำเภอสุวรรณคโลก	๓๕,๐๐๐	๓๕,๐๐๐	๓๕,๐๐๐	๓๕,๐๐๐	๓๕,๐๐๐	หมู่บ้าน/ชุมชนมีความเข้มแข็งและปัญหาเสพติดที่เกิดขึ้นลดลง	ประชาชนในท้องถิ่นอำเภอสุวรรณคโลกเกิดจิตสำนึกและร่วมกันต่อต้านยาเสพติด	สำนักปลัด
๓	โครงการกิจกรรมรณรงค์สัปดาห์ต่อต้านยาเสพติด	จัดกิจกรรมรณรงค์ต่อต้านยาเสพติดเชิงสร้างสรรค์ให้แก่วัยรุ่น นักเรียน นักศึกษา เพื่อปลูกจิตสำนึกการป้องกันปัญหาเสพติด	สนับสนุนงบประมาณให้อำเภอสุวรรณคโลก	๑๓,๒๐๐	๑๓,๒๐๐	๑๓,๒๐๐	๑๓,๒๐๐	๑๓,๒๐๐	มีการจัดกิจกรรมเชิงสร้างสรรค์กับเด็กเยาวชนกลุ่มเสี่ยงและประชาชนทั่วไปของอำเภอสุวรรณคโลก	ประชาชนในท้องถิ่นอำเภอสุวรรณคโลกเกิดจิตสำนึกและร่วมกันต่อต้านยาเสพติด	สำนักปลัด
รวม ๓ โครงการ				๖๘,๒๐๐	๖๘,๒๐๐	๖๘,๒๐๐	๖๘,๒๐๐	๖๘,๒๐๐			

๓.๓ แผนงานสาธารณสุข

ที่	โครงการ	วัตถุประสงค์	เป้าหมาย (ผลผลิตโครงการ)	งบประมาณ					ตัวชี้วัด (KPI)	ผลลัพธ์ที่คาดว่าจะได้รับ	หน่วยงาน รับผิดชอบ
				๒๕๖๑ (บาท)	๒๕๖๒ (บาท)	๒๕๖๓ (บาท)	๒๕๖๔ (บาท)	๒๕๖๕ (บาท)			
๑	โครงการณรงค์ และแก้ไขปัญหายาเสพติด To be number one ทูลกระหม่อมหญิงอุบลรัตนราชกัญญาสิริวัฒนาพรรณวดี	เพื่อสร้างความเข้าใจ เผยแพร่ความรู้ เกี่ยวกับการป้องกัน และแก้ไขปัญหายาเสพติดในกลุ่มประชาชน และเยาวชนทั่วไป	เยาวชนและประชาชน ทั่วไปในเขตตำบลนาทุ่ง	๒๐,๐๐๐	๒๐,๐๐๐	๒๐,๐๐๐	๒๐,๐๐๐	๒๐,๐๐๐	ปีละ ๑ ครั้ง	ปัญหาการแพร่ระบาดของยาเสพติดในพื้นที่ลดลง	สาธารณสุข
	รวม ๑ โครงการ			๒๐,๐๐๐	๒๐,๐๐๐	๒๐,๐๐๐	๒๐,๐๐๐	๒๐,๐๐๐			

ก.ยุทธศาสตร์จังหวัดที่ ๓.ส่งเสริมและพัฒนาศักยภาพคน สังคม สุขภาวะและรักษาสมดุลสภาพแวดล้อมให้เข้มแข็งปลอดภัยและปรับตัวได้ทันต่อการเปลี่ยนแปลงอย่างยั่งยืน

ข.ยุทธศาสตร์การพัฒนาของ อปท. ในเขตจังหวัดที่ ๔ ด้านการส่งเสริมความมั่นคง พัฒนาสังคม และการอนุรักษ์สิ่งแวดล้อม และยุทธศาสตร์ที่ ๕ ด้านการส่งเสริมและสืบสานศาสนา วัฒนธรรมประเพณี ภูมิปัญญาท้องถิ่น และการท่องเที่ยวอย่างยั่งยืน

๔ ยุทธศาสตร์การพัฒนาด้านส่งเสริมการอนุรักษ์ทรัพยากรธรรมชาติ สิ่งแวดล้อม และการท่องเที่ยว

๔.๑ แผนงานการเกษตร

๑	ส่งเสริมกิจกรรมการอนุรักษ์ทรัพยากรธรรมชาติและสิ่งแวดล้อม	เพื่ออนุรักษ์ทรัพยากรธรรมชาติต่างๆ	แหล่งน้ำ พันธุ์พืช พันธุ์สัตว์ และพื้นที่ป่าไม้ในตำบล	๕๐,๐๐๐	๕๐,๐๐๐	๕๐,๐๐๐	๕๐,๐๐๐	๕๐,๐๐๐	ปีละ ๑ ครั้ง	มีป่าชุมชนเกิดขึ้นจากประชาชนร่วมมือกัน	สาธารณสุข
๒	โครงการอบรมเยาวชนอนุรักษ์ทรัพยากรธรรมชาติและสิ่งแวดล้อม	เพื่ออนุรักษ์ทรัพยากรธรรมชาติต่างๆ	เด็ก เยาวชน และประชาชน ตำบลนาทุ่ง	๒๐,๐๐๐	๒๐,๐๐๐	๒๐,๐๐๐	๒๐,๐๐๐	๒๐,๐๐๐	ปีละ ๑ ครั้ง	เยาวชนประชาชนให้ความสำคัญทรัพยากร	การศึกษา
๓	โครงการรักษาน้ำ รักษารักษาแผ่นดิน เพื่อเฉลิมพระเกียรติ	เพื่อเพิ่มพื้นที่ป่าไม้ และให้ชุมชนได้ใช้ประโยชน์ร่วมกัน	ปลูกป่าบริเวณที่สาธารณะและป่าชุมชนเพิ่มขึ้นทุกปี	๑๐,๐๐๐	๑๐,๐๐๐	๑๐,๐๐๐	๑๐,๐๐๐	๑๐,๐๐๐	ปลูกป่าเพิ่มขึ้นคิดเป็นร้อยละ ๕ ทุกปี	มีพื้นที่ป่าสีเขียวบริเวณที่สาธารณะและป่าชุมชนเพิ่มขึ้น	สาธารณสุข

ที่	โครงการ	วัตถุประสงค์	เป้าหมาย (ผลผลิตโครงการ)	งบประมาณ					ตัวชี้วัด (KPI)	ผลลัพธ์ที่คาดว่าจะได้รับ	หน่วยงาน รับผิดชอบ
				๒๕๖๑ (บาท)	๒๕๖๒ (บาท)	๒๕๖๓ (บาท)	๒๕๖๔ (บาท)	๒๕๖๕ (บาท)			
๔	โครงการปลูกป่าเฉลิมพระเกียรติ และเพิ่มพื้นที่สีเขียว	เพื่อเพิ่มพื้นที่ป่าไม้ และให้ชุมชนได้ใช้ประโยชน์ร่วมกัน	ปลูกป่าบริเวณที่สาธารณะและป่าชุมชนเพิ่มขึ้นทุกปี	๒๐,๐๐๐	๒๐,๐๐๐	๒๐,๐๐๐	๒๐,๐๐๐	๒๐,๐๐๐	ปลูกป่าเพิ่มขึ้นคิดเป็นร้อยละ ๕ ทุกปี	มีพื้นที่ป่าสีเขียวบริเวณที่สาธารณะและป่าชุมชนเพิ่มขึ้น	สาธารณสุข
๕	โครงการวันรักต้นไม้ประจำปีของชาติ	เพื่ออนุรักษ์ทรัพยากรธรรมชาติต่างๆ	บริเวณพื้นที่ อบต.นาทุ่ง และพื้นที่สาธารณะในตำบลนาทุ่ง	๕,๐๐๐	๕,๐๐๐	๕,๐๐๐	๕,๐๐๐	๕,๐๐๐	ปีละ ๑ ครั้ง	มีพื้นที่สีเขียวบริเวณ อบต.นาทุ่งและพื้นที่สาธารณะในตำบลนาทุ่งมากขึ้น	สาธารณสุข
๖	โครงการปลูกหญ้าแฝกรักษาหน้าดิน อนุรักษ์แผ่นดินและน้ำ	เพื่ออนุรักษ์ทรัพยากรธรรมชาติ แหล่งน้ำ พันธุ์พืช พันธุ์สัตว์ในตำบลนาทุ่ง	บริเวณพื้นที่แหล่งน้ำลำคลองสาธารณะในตำบลนาทุ่ง	๖,๐๐๐	๖,๐๐๐	๖,๐๐๐	๖,๐๐๐	๖,๐๐๐	ปีละ ๑ ครั้ง	บริเวณพื้นที่แหล่งน้ำลำคลองไม่เกิดการพังทลายของหน้าดิน	สาธารณสุข
	รวม ๖ โครงการ			๑๑๑,๐๐๐	๑๑๑,๐๐๐	๑๑๑,๐๐๐	๑๑๑,๐๐๐	๑๑๑,๐๐๐			

๔.๒ แผนงานการรักษาความสงบภายใน

ที่	โครงการ	วัตถุประสงค์	เป้าหมาย (ผลผลิตโครงการ)	งบประมาณ					ตัวชี้วัด (KPI)	ผลลัพธ์ที่คาดว่าจะได้รับ	หน่วยงาน รับผิดชอบ
				๒๕๖๑ (บาท)	๒๕๖๒ (บาท)	๒๕๖๓ (บาท)	๒๕๖๔ (บาท)	๒๕๖๕ (บาท)			
๑	โครงการป้องกันและแก้ไขปัญหาไฟฟ้าและหมอกควัน	เพื่อป้องกันการเกิดไฟฟ้าและหมอกควันรวมทั้งรักษาทรัพยากรป่าไม้	พื้นที่ป่าไม้ชุมชนในหมู่ที่ ๕	๕๐,๐๐๐	๕๐,๐๐๐	๕๐,๐๐๐	๕๐,๐๐๐	๕๐,๐๐๐	ดำเนินการทุกปี	ลดปัญหาไฟฟ้าและหมอกควัน และรักษาทรัพยากรป่าไม้ในชุมชน	สำนักปลัด
	รวม ๑ โครงการ			๕๐,๐๐๐	๕๐,๐๐๐	๕๐,๐๐๐	๕๐,๐๐๐	๕๐,๐๐๐			
๔.๓ แผนงานการศาสนา วัฒนธรรม และนันทนาการ											
๑	โครงการผลิตสื่อประชาสัมพันธ์สถานที่ท่องเที่ยวในตำบล	เพื่อประชาสัมพันธ์สถานที่ท่องเที่ยวพักผ่อนของตำบล	ผลิตสื่อประชาสัมพันธ์ของตำบลนาทุ่ง	๑๐,๐๐๐	๑๐,๐๐๐	๑๐,๐๐๐	๑๐,๐๐๐	๑๐,๐๐๐	จัดทำปีละ ๑ ครั้ง	มีประชาชนรู้จักสถานที่ท่องเที่ยวของตำบลนาทุ่ง	การศึกษา
	รวม ๑ โครงการ			๑๐,๐๐๐	๑๐,๐๐๐	๑๐,๐๐๐	๑๐,๐๐๐	๑๐,๐๐๐			
๔.๔ แผนงานเคหะชุมชน											
๑	โครงการส่งเสริมกิจกรรมการบริหารจัดการขยะ	เพื่อบริหารจัดการขยะตำบล	มีพื้นที่ทิ้งขยะให้ชุมชนตำบลนาทุ่งที่ยั่งยืน	๑๐,๐๐๐	๑๐,๐๐๐	๑๐,๐๐๐	๑๐,๐๐๐	๑๐,๐๐๐	ปีละ ๑ ครั้ง	ประชาชนรู้จักวิธีการคัดแยกขยะจากต้นทางมากขึ้นและนำไปกำจัดอย่างถูกวิธี	สาธารณสุข

ที่	โครงการ	วัตถุประสงค์	เป้าหมาย (ผลผลิตโครงการ)	งบประมาณ					ตัวชี้วัด (KPI)	ผลลัพธ์ที่คาดว่าจะได้รับ	หน่วยงาน รับผิดชอบ
				๒๕๖๑ (บาท)	๒๕๖๒ (บาท)	๒๕๖๓ (บาท)	๒๕๖๔ (บาท)	๒๕๖๕ (บาท)			
๒	โครงการจัดหาถังขยะเพื่อชุมชนสะอาด	เพื่อจัดเก็บขยะที่เพิ่มขึ้น	หมู่ ๑-๘	๑๐๐,๐๐๐	๑๐๐,๐๐๐	๑๐๐,๐๐๐	๑๐๐,๐๐๐	๑๐๐,๐๐๐	ซื้อถังขยะเพิ่มทุกปี	มีถังขยะเพียงพอสำหรับการขยายตัวของชุมชน	สาธารณสุข
๓	โครงการกำจัดขยะแบบปลอดภัยใส่ใจสุขภาพ	เพื่อเก็บขยะในพื้นที่	ดำเนินการในพื้นที่ ๘ หมู่บ้าน	๑๐๐,๐๐๐	๑๐๐,๐๐๐	๑๐๐,๐๐๐	๑๐๐,๐๐๐	๑๐๐,๐๐๐	กำจัดขยะที่เกิดขึ้นในชุมชนได้ร้อยละ ๘๐	ขยะได้รับการกำจัด และประชาชนมีสุขภาพที่ดี	สาธารณสุข
๔	โครงการ อบต.นาทุ่ง ปลอดโฟม	เพื่อกำจัดโฟม และรณรงค์ให้ประชาชนเห็นโทษของโฟม	ประชาสัมพันธ์และจัดกิจกรรมโดยให้ประชาชน ๘ หมู่บ้านมีส่วนร่วม	๒๐,๐๐๐	๒๐,๐๐๐	๕,๐๐๐	๕,๐๐๐	๕,๐๐๐	๑ ครั้ง/ปี	ประชาชนรู้ถึงโทษ และพิษภัยของการใช้โฟมและรู้ถึงวิธีการป้องกัน	สาธารณสุข
๕	โครงการส่งเสริมการคัดแยกขยะและธนาคารขยะชุมชน	เพื่อให้ประชาชนสามารถคัดแยกขยะได้ในชีวิตประจำวันและสร้างรายได้ให้ครอบครัว	จัดกิจกรรมให้ประชาชนทั้ง ๘ หมู่บ้านมีส่วนร่วม ทุกครัวเรือน	๒๐,๐๐๐	๒๐,๐๐๐	๒๐,๐๐๐	๒๐,๐๐๐	๒๐,๐๐๐	ร้อยละ ๕๐ ของครัวเรือนมีความรู้คัดแยกขยะได้	ทุกครัวเรือนของตำบลนาทุ่งรู้ถึงคุณค่าในการคัดแยกขยะ และมีรายได้เพิ่ม	สาธารณสุข

ที่	โครงการ	วัตถุประสงค์	เป้าหมาย (ผลผลิตโครงการ)	งบประมาณ					ตัวชี้วัด (KPI)	ผลลัพธ์ที่คาดว่าจะได้รับ	หน่วยงาน รับผิดชอบ	
				๒๕๖๑ (บาท)	๒๕๖๒ (บาท)	๒๕๖๓ (บาท)	๒๕๖๔ (บาท)	๒๕๖๕ (บาท)				
๖	โครงการกระถางยางรถยนต์รีไซเคิลโลก	เพื่อลดปริมาณขยะโดยนำมารีไซเคิลไปใช้ให้เกิดประโยชน์และนำวัสดุเหลือใช้มาแปรรูปสร้างสรรค์เป็นชิ้นงานศิลปะตกแต่ง	ลดปริมาณขยะ และนำมารีไซเคิลให้เกิดประโยชน์		๕,๐๐๐	๕,๐๐๐	๕,๐๐๐	๕,๐๐๐	๕,๐๐๐	ปีละ ๑ ครั้ง	ขยะในพื้นที่ตำบลนาทุ่งลดลงและมีวัสดุจากขยะรีไซเคิลมากขึ้น	สาธารณสุข
๗	โครงการนวัตกรรมการสอนจากวัสดุเหลือใช้	ส่งเสริมค่านิยมเศรษฐกิจพอเพียงด้านการเห็นคุณค่าของวัสดุเหลือใช้	เด็ก ศพด.บ้านดงไทยวิทยา และ ศพด.บ้านเขาทอง		๕,๐๐๐	๕,๐๐๐	๕,๐๐๐	๕,๐๐๐	๕,๐๐๐	ปีละ ๑ ครั้ง	ประชาชนและเด็กเล็กได้เห็นคุณค่าของวัสดุเหลือใช้	สาธารณสุข
๘	โครงการสนับสนุนงานโยธาธิการและผังเมืองรวมเมืองสวรรคโลก (ปรับปรุงครั้งที่๒)	เพื่อการวางและจัดทำผังเมืองรวมเมืองสวรรคโลก (ปรับปรุงครั้งที่๒)	สนับสนุนงบประมาณให้เทศบาลเมืองสวรรคโลก		๖๐,๐๐๐					การวางและจัดทำผังเมืองทั้งตำบล	ประชาชนได้รับประโยชน์ทุกครัวเรือน	กองช่าง
รวม ๘ โครงการ				๒๕๐,๐๐๐	๓๒๐,๐๐๐	๒๔๕,๐๐๐	๒๔๕,๐๐๐	๒๔๕,๐๐๐				
๔.๕ แผนงานสาธารณสุข												
๑	โครงการขี้อักรยานท่องเที่ยวปลอดภัยลดใช้พลังงาน	เพื่อส่งเสริมให้ประชาชนขี่จักรยานและลดใช้พลังงาน	ประชาชน เด็กนักเรียนเยาวชนในพื้นที่ตำบลนาทุ่ง	๑๐,๐๐๐	๑๐,๐๐๐	๑๐,๐๐๐	๑๐,๐๐๐	๑๐,๐๐๐	๑๐,๐๐๐	จัดกิจกรรมปีละ ๑ ครั้ง	มีประชาชนให้ความสำคัญการขี่จักรยานมากขึ้น	สาธารณสุข
รวม ๑ โครงการ				๑๐,๐๐๐	๑๐,๐๐๐	๑๐,๐๐๐	๑๐,๐๐๐	๑๐,๐๐๐				

ที่	โครงการ	วัตถุประสงค์	เป้าหมาย (ผลผลิตโครงการ)	งบประมาณ					ตัวชี้วัด (KPI)	ผลลัพธ์ที่คาดว่าจะได้รับ	หน่วยงาน รับผิดชอบ
				๒๕๖๑ (บาท)	๒๕๖๒ (บาท)	๒๕๖๓ (บาท)	๒๕๖๔ (บาท)	๒๕๖๕ (บาท)			
<p>ก.ยุทธศาสตร์จังหวัดที่ ๒.พัฒนาและส่งเสริมการท่องเที่ยวให้ได้มาตรฐานและมีเอกลักษณ์ที่โดดเด่นอย่างยั่งยืน</p> <p>ข.ยุทธศาสตร์การพัฒนาของ อปท.ในเขตจังหวัดที่ ๕ ด้านการส่งเสริมและสืบสาน ศาสนา วัฒนธรรมประเพณี ภูมิปัญญาท้องถิ่นและการท่องเที่ยวอย่างยั่งยืน</p> <p>๕ ยุทธศาสตร์การพัฒนาด้านศาสนา วัฒนธรรมประเพณี และภูมิปัญญาท้องถิ่น</p> <p>๕.๑ แผนงานการศาสนา วัฒนธรรม และนันทนาการ</p>											
๑	โครงการลอยกระทงและแห่บุญกฐินประจำปี ตำบลนาทุ่ง	เพื่อรักษาประเพณีลอยกระทงและประเพณีท้องถิ่นของตำบลนาทุ่ง	ส่งเสริมประเพณีของตำบลทุกปี	๑๐,๐๐๐	๑๐,๐๐๐	๕๐,๐๐๐	๕๐,๐๐๐	๕๐,๐๐๐	ส่งเสริมกิจกรรมทุกปี	ประเพณีท้องถิ่นได้รับการอนุรักษ์	การศึกษา
๒	โครงการสืบสานงานประเพณีสงกรานต์และวันผู้สูงอายุ	เพื่อร่วมสืบสานวัฒนธรรมประเพณีสงกรานต์ท้องถิ่นให้อยู่คู่ตำบลนาทุ่ง	จัดโครงการให้ประชาชนในท้องถิ่นตำบลนาทุ่งได้ร่วมกิจกรรมปีละ ๑ ครั้ง	๑๐๐,๐๐๐	๑๐๐,๐๐๐	๗๐,๐๐๐	๗๐,๐๐๐	๗๐,๐๐๐	ปีละ ๑ ครั้ง	วัฒนธรรมและประเพณีสงกรานต์ของชาวนาทุ่งได้รับการอนุรักษ์ไว้ทุกปี	การศึกษา
๓	โครงการฟื้นฟูการบวชนาคสามัคคี	เพื่ออนุรักษ์งานประเพณีบวชนาคสามัคคีของตำบลนาทุ่ง	จัดโครงการให้ประชาชนในท้องถิ่นตำบลนาทุ่งได้ร่วมกิจกรรมปีละ ๑ ครั้ง	๒๐,๐๐๐	๒๐,๐๐๐				ปีละ ๑ ครั้ง	ประเพณีบวชนาคสามัคคีของชาวนาทุ่งได้รับการอนุรักษ์ไว้ทุกปี	การศึกษา
๔	โครงการจัดพิธีทางศาสนาประเพณีต่างๆ	เพื่อจัดงานพิธีต่างๆทางศาสนา วันสำคัญทางศาสนา งานกฐิน วันเข้าพรรษา	จัดโครงการให้ประชาชนในท้องถิ่นตำบลนาทุ่งได้ร่วมกิจกรรมทุกปี	๑๐๐,๐๐๐	๑๐๐,๐๐๐	๕๐,๐๐๐	๕๐,๐๐๐	๕๐,๐๐๐	อย่างน้อยปีละ ๑ ครั้ง	ประชาชนตำบลนาทุ่งเข้าร่วมกิจกรรมทางศาสนาเป็นประจำทุกปี	การศึกษา

ที่	โครงการ	วัตถุประสงค์	เป้าหมาย (ผลผลิตโครงการ)	งบประมาณ					ตัวชี้วัด (KPI)	ผลลัพธ์ที่คาดว่าจะได้รับ	หน่วยงาน รับผิดชอบ
				๒๕๖๑ (บาท)	๒๕๖๒ (บาท)	๒๕๖๓ (บาท)	๒๕๖๔ (บาท)	๒๕๖๕ (บาท)			
๕	โครงการจัดงานประเพณีลอยกระทง เมาเทียน เล่นไฟ จังหวัดสุโขทัย	เพื่อรักษาประเพณีลอยกระทงของจังหวัดสุโขทัย	อุดหนุนงบประมาณให้อำเภอสวรรคโลก	๕๐,๐๐๐	๕๐,๐๐๐	๕๐,๐๐๐	๕๐,๐๐๐	๕๐,๐๐๐	ส่งเสริมแต่ละกิจกรรม ปีละ ๑ ครั้ง	งานประเพณีลอยกระทงได้รับการส่งเสริมให้มีการอนุรักษ์ไว้ทุกปี	การศึกษา
๖	โครงการจัดงาน วันหมากม่วง หมากปรางของดีศรีสวรรคโลก	เพื่อส่งเสริมกิจกรรมภูมิปัญญาท้องถิ่น	อุดหนุนงบประมาณให้อำเภอสวรรคโลก	๕๐,๐๐๐	๕๐,๐๐๐	๕๐,๐๐๐	๕๐,๐๐๐	๕๐,๐๐๐	ส่งเสริมแต่ละกิจกรรม ปีละ ๑ ครั้ง	ภูมิปัญญาท้องถิ่นได้รับการสืบทอดและอนุรักษ์	การศึกษา
๗	โครงการร่วมงานสักการะแม่ย่าและงานกาชาดสุโขทัย	เพื่อรักษาธรรมเนียมประเพณีของท้องถิ่น	อุดหนุนงบประมาณให้อำเภอสวรรคโลก	๑๒,๐๐๐	๑๒,๐๐๐	๑๒,๐๐๐	๑๒,๐๐๐	๑๒,๐๐๐	ส่งเสริมแต่ละกิจกรรม ปีละ ๑ ครั้ง	ประเพณีของท้องถิ่นได้รับการอนุรักษ์และสืบทอด	การศึกษา
รวม ๗ โครงการ				๓๔๒,๐๐๐	๓๔๒,๐๐๐	๒๘๒,๐๐๐	๒๘๒,๐๐๐	๒๘๒,๐๐๐			
๕.๒ แผนงานบริหารงานทั่วไป											
๑	โครงการธรรมะนำใจ ท้องถิ่นไทย พบประชาชน	เพื่อส่งเสริมคุณธรรมและจริยธรรมให้กับพนักงานและประชาชน	จัดกิจกรรมในวันสำคัญทางศาสนา โดยใช้สถานที่วัดจัดกิจกรรม	๒๐,๐๐๐	๒๐,๐๐๐	๑๐,๐๐๐	๑๐,๐๐๐	๑๐,๐๐๐	ปีละ ๑ ครั้ง	ผู้เข้าร่วมกิจกรรมมีจิตสำนึกที่ดี	สำนักปลัด
๒	โครงการอบรมคุณธรรมจริยธรรม	ส่งเสริมวินัย คุณธรรมจริยธรรม	จัดอบรมให้ความรู้ด้านคุณธรรมจริยธรรมให้กับผู้บริหาร สมาชิกอบต.และบุคลากร อบต.นาทุ่ง	๑๐,๐๐๐	๑๐,๐๐๐	๑๕,๐๐๐	๑๕,๐๐๐	๑๕,๐๐๐	ปีละ ๑ ครั้ง	ผู้เข้าร่วมกิจกรรมมีคุณธรรมจริยธรรมใน	สำนักปลัด

ที่	โครงการ	วัตถุประสงค์	เป้าหมาย (ผลผลิตโครงการ)	งบประมาณ					ตัวชี้วัด (KPI)	ผลลัพธ์ที่คาดว่าจะได้รับ	หน่วยงาน รับผิดชอบ
				๒๕๖๑ (บาท)	๒๕๖๒ (บาท)	๒๕๖๓ (บาท)	๒๕๖๔ (บาท)	๒๕๖๕ (บาท)			
๓	โครงการขอรับเงินอุดหนุนงานรัฐพิธี	เพื่อส่งเสริมจัดงานรัฐพิธีต่างๆ เช่น วันปิยมหาราช ,๑๒ สิงหาคมหาราชินี,วันเฉลิมพระเกียรติพระเจ้าอยู่หัวฯ รัชกาลที่ ๑๐ ฯลฯ	สนับสนุนงบประมาณให้อำเภอสวรรคโลก	๑๒,๐๐๐	๑๒,๐๐๐	๑๒,๐๐๐	๑๒,๐๐๐	๑๒,๐๐๐	อย่างน้อยปีละ ๑ ครั้ง	ประชาชนตำบลนาทุ่งเข้าร่วมกิจกรรมทางศาสนาเป็นประจำทุกปี	สำนักปลัด
๔	โครงการวันพ่อกันรวมคำแห่งมหาราช	๑.เพื่อให้ประชาชนได้เข้าร่วมกิจกรรมลูกหลานสุโขทัยกราบไหว้พ่อกันๆ และร่วมสักการะพ่อกันรวมคำแห่งมหาราช	ผู้บริหาร สมาชิกสภาฯ บุคลากรของ อบต.และประชาชนในเขต อบต.นาทุ่ง			๑๐,๐๐๐	๑๐,๐๐๐	๑๐,๐๐๐	ปีละ ๑ ครั้ง	ประชาชนตำบลนาทุ่งได้เข้าร่วมกิจกรรมเป็นประจำทุกปี	สำนักปลัด
	รวม ๔ โครงการ			๔๒,๐๐๐	๔๒,๐๐๐	๔๗,๐๐๐	๔๗,๐๐๐	๔๗,๐๐๐			
๕.๓ แผนงานการศึกษา											
๑	โครงการส่งเสริมการออกกำลังกาย ด้านยาเสพติดในชุมชน	๑.เพื่อสร้างความสามัคคีในหมู่คณะและความมีน้ำใจนักกีฬา ๒.เพื่อส่งเสริมและสนับสนุนให้เด็กและเยาวชน มีสุขภาพอนามัยที่สมบูรณ์ แข็งแรงและห่างไกลยาเสพติด	อุดหนุนโรงเรียนบ้านดงไทยวิทยา	-	-	๖๐,๐๐๐	-	-	๑.เด็กและเยาวชนตำบลนาทุ่ง ๒.ผู้นำท้องที่/ท้องถิ่น และคณะครูโรงเรียนบ้านดงไทยวิทยา	๑.เด็กและเยาวชนตำบลนาทุ่ง มีความสามัคคีในหมู่คณะ ๒.เด็กและเยาวชนตำบลนาทุ่ง มีสุขภาพอนามัยที่สมบูรณ์ แข็งแรงและห่างไกลยาเสพติด	กองการศึกษาฯ

ที่	โครงการ	วัตถุประสงค์	เป้าหมาย (ผลผลิตโครงการ)	งบประมาณ					ตัวชี้วัด (KPI)	ผลลัพธ์ที่คาดว่าจะได้รับ	หน่วยงาน รับผิดชอบ
				๒๕๖๑ (บาท)	๒๕๖๒ (บาท)	๒๕๖๓ (บาท)	๒๕๖๔ (บาท)	๒๕๖๕ (บาท)			
๒	โครงการค่ายคุณธรรมจริยธรรมครูและนักเรียน	เพื่อฝึกและพัฒนาคุณธรรมจริยธรรมแก่ครูและนักเรียน	อุดหนุนโรงเรียนบ้านดงไทยวิทยา	-	-	๓๐,๐๐๐	-		เด็กนักเรียนชั้น ป.๑-ป.๖ และมีมัธยมศึกษาปีที่ ๑-๓	ครูและนักเรียนมีความรู้ ความเข้าใจและนำทักษะจากค่ายคุณธรรมมาใช้เป็นแนวทางการประพฤติปฏิบัติตนในการดำรงชีวิต	กองการศึกษาฯ
๓	โครงการเสริมสร้างจิตอาสา พัฒนาคุณธรรม น้อมนำปรัชญาของเศรษฐกิจพอเพียง	๑. เพื่อพัฒนาผู้เรียนรร.บ้านเขาทองให้มีคุณธรรม จริยธรรม ๒. เพื่อจัดกิจกรรมให้ผู้เรียนเกิดการเรียนรู้ การฝึกปฏิบัติจริงในรูปแบบค่ายกิจกรรม	อุดหนุนโรงเรียนบ้านเขาทอง	-	-	๒๐,๐๐๐	-		เด็กนักเรียน ป.๑ - ๖	นักเรียนชั้น ป.๑-ป.๖ ทุกคน (ร้อยละ ๑๐๐) ร่วมกิจกรรม ค่ายฝึกอบรมเสริมสร้างจิตอาสา พัฒนาคุณธรรม น้อมนำปรัชญาของเศรษฐกิจพอเพียง	กองการศึกษาฯ
	รวม ๓ โครงการ			-	-	๕๐,๐๐๐	-	-			

ที่	โครงการ	วัตถุประสงค์	เป้าหมาย (ผลผลิตโครงการ)	งบประมาณ					ตัวชี้วัด (KPI)	ผลลัพธ์ที่คาดว่าจะได้รับ	หน่วยงาน รับผิดชอบ
				๒๕๖๑ (บาท)	๒๕๖๒ (บาท)	๒๕๖๓ (บาท)	๒๕๖๔ (บาท)	๒๕๖๕ (บาท)			
<p>ก.ยุทธศาสตร์จังหวัดที่ ๓.ส่งเสริมและพัฒนาศักยภาพคน สังคม สุขภาวะและรักษาสมดุลสภาพแวดล้อมให้เข้มแข็งปลอดภัยและปรับตัวได้ทันต่อการเปลี่ยนแปลงอย่างยั่งยืน</p> <p>ข.ยุทธศาสตร์การพัฒนาของ อปท.ในเขตจังหวัดที่ ๔ ด้านการส่งเสริมความมั่นคง พัฒนาสังคม และการอนุรักษ์สิ่งแวดล้อม</p> <p>๖ ยุทธศาสตร์การพัฒนาด้านการบริหาร และการมีส่วนร่วมของประชาชน</p> <p>๖.๑ แผนงานเคหะและชุมชน</p>											
๑	โครงการก่อสร้างรั้ว อบต.นาทุ่ง	เพื่อรักษาความปลอดภัยอาคารสำนักงาน อบต.	บริเวณด้านข้างฝั่งตะวันออกที่ทำการ อบต.นาทุ่ง ความยาว ๑๐๓ เมตร					๗๐๐,๐๐๐	ก่อสร้างรั้วให้ครอบคลุมพื้นที่	อาคารสำนักงานของ อบต.มีความปลอดภัย	กองช่าง
๒	โครงการปรับปรุงอาคารที่ทำการ อบต.นาทุ่ง (หลังเก่า)	เพื่อปรับปรุงอาคารให้มีความมั่นคงปลอดภัยพร้อมใช้งาน	ปรับปรุงอาคารที่ทำการ อบต.นาทุ่ง(หลังเก่า)					๔๐๐,๐๐๐	อาคารมีสภาพพร้อมใช้งาน ผู้ใช้บริการมีความพึงพอใจ	อาคารมีความมั่นคง ปลอดภัย พร้อมใช้งาน	สำนักปลัด
๓	โครงการก่อสร้างอาคารห้องประชุม อบต.นาทุ่ง	เพื่อให้มีสถานที่รองรับการประชุมและจัดกิจกรรมต่างๆ	ก่อสร้างห้องประชุม ขนาดกว้าง ๑๐ เมตร ยาว ๒๐ เมตร จำนวน ๑ หลัง					๒,๐๐๐,๐๐๐	ห้องประชุม ๑ หลัง กว้าง ๑๐ เมตร ยาว ๒๐ เมตร	มีสถานที่รองรับการประชุมและการจัดกิจกรรมต่างๆ	สำนักปลัด
๔	โครงการปรับปรุงบริเวณรอบอาคารสำนักงาน อบต.นาทุ่ง	เพื่อปรับปรุงบริเวณรอบอาคาร อบต.นาทุ่งให้มีสภาพพร้อมใช้งาน	บริเวณรอบอาคาร อบต.					๒๕๐,๐๐๐	บริเวณรอบอาคารมีสภาพพร้อมใช้งานและมีความปลอดภัย	บริเวณรอบอาคารมีสภาพพร้อมใช้งานและมีความปลอดภัย	สำนักปลัด
๕	โครงการปรับปรุงเสาธง อบต.นาทุ่ง	เพื่อซ่อมแซมบริเวณเสาธงให้อยู่ในสภาพพร้อมใช้งาน	เสาธง อบต.นาทุ่ง					๑๕๐,๐๐๐	บริเวณเสาธงมีสภาพที่พร้อมใช้งาน	บริเวณเสาธงมีสภาพที่พร้อมใช้งาน	สำนักปลัด
	รวม ๕ โครงการ			-	๓,๓๐๐,๐๐๐	-	-	๗๐๐,๐๐๐			

ที่	โครงการ	วัตถุประสงค์	เป้าหมาย (ผลผลิตโครงการ)	งบประมาณ					ตัวชี้วัด (KPI)	ผลลัพธ์ที่คาดว่าจะได้รับ	หน่วยงาน รับผิดชอบ
				๒๕๖๑ (บาท)	๒๕๖๒ (บาท)	๒๕๖๓ (บาท)	๒๕๖๔ (บาท)	๒๕๖๕ (บาท)			
๖.๒ แผนงานบริหารงานทั่วไป											
๑	โครงการพัฒนาศักยภาพบุคลากร อบต.นาทุ่ง	เพื่อพัฒนาทักษะความรู้ประสบการณ์ให้แก่ผู้บริหาร สมาชิก พนักงานและลูกจ้าง	จัดอบรมและศึกษาดูงานให้ผู้บริหาร สมาชิก พนักงานและลูกจ้างของ อบต.	๑๐๐,๐๐๐	๑๐๐,๐๐๐	๑๐๐,๐๐๐	๑๐๐,๐๐๐	๑๐๐,๐๐๐	ปีละ ๑ ครั้ง	ผู้บริหาร สมาชิก พนักงานและลูกจ้าง มีความรู้และประสบการณ์	สำนักปลัด
๒	โครงการจัดงานวันท้องถิ่นไทย	เพื่อเป็นการส่งเสริมกิจกรรมของท้องถิ่น	จัดโครงการดำเนินกิจกรรมวันท้องถิ่นไทย ปีละ ๑ ครั้ง	๑๐,๐๐๐	๑๐,๐๐๐	๑๐,๐๐๐	๑๐,๐๐๐	๑๐,๐๐๐	๑ ครั้ง/ปี	มีการส่งเสริมกิจกรรมวันท้องถิ่น และให้ความสำคัญกับท้องถิ่นไทย	สำนักปลัด
๓	โครงการประชาคมแผนพัฒนาท้องถิ่น	เพื่อสร้างการมีส่วนร่วมของภาคประชาชนในการพัฒนาตำบล	จัดประชาคมเพื่อจัดทำแผนพัฒนา อบต.และสนับสนุนการจัดทำแผนพัฒนาหมู่บ้าน		๑๐,๐๐๐	๓๐,๐๐๐	๓๐,๐๐๐	๓๐,๐๐๐	ประชาชนมีส่วนร่วมจัดทำแผนคิดเป็นร้อยละ ๒๐ และแผนพัฒนาหมู่บ้านได้รับการสนับสนุนทุกปี	ประชาชนมีส่วนร่วมในการพัฒนาตำบลทุกปี	สำนักปลัด
๔	โครงการบูรณาการเพื่อจัดทำแผนพัฒนา อบต.นาทุ่ง	เพื่อสร้างการมีส่วนร่วมของภาคประชาชนในการพัฒนาตำบล	จัดประชาคมเพื่อจัดทำแผนพัฒนา อบต.และสนับสนุนการจัดทำแผนพัฒนาหมู่บ้าน	๒๐,๐๐๐	๒๐,๐๐๐				ประชาชนมีส่วนร่วมจัดทำแผนคิดเป็นร้อยละ ๒๐ และแผนพัฒนาหมู่บ้านได้รับการสนับสนุนทุกปี	ประชาชนมีส่วนร่วมในการพัฒนาตำบลทุกปี	สำนักปลัด

ที่	โครงการ	วัตถุประสงค์	เป้าหมาย (ผลผลิตโครงการ)	งบประมาณ					ตัวชี้วัด (KPI)	ผลลัพธ์ที่คาดว่าจะได้รับ	หน่วยงาน รับผิดชอบ
				๒๕๖๑ (บาท)	๒๕๖๒ (บาท)	๒๕๖๓ (บาท)	๒๕๖๔ (บาท)	๒๕๖๕ (บาท)			
๕	โครงการจัดทำแผนพัฒนาท้องถิ่นสี่ปี	เพื่อสร้างการมีส่วนร่วมของภาคประชาชนในการพัฒนาท้องถิ่น	ประชาชนทุกหมู่บ้านมีส่วนร่วมในการจัดประชาคมแผนพัฒนาท้องถิ่น		๑๐,๐๐๐				ประชาชนมีส่วนร่วมในการจัดทำแผนพัฒนาท้องถิ่น	ประชาชนมีส่วนร่วมในการพัฒนาท้องถิ่น	สำนักปลัด
๖	กิจกรรมการเลือกตั้ง นายก อบต. และสมาชิกสภา อบต.นาทุ่ง	เพื่อดำเนินการเลือกตั้ง นายก อบต. และสมาชิกสภา อบต.ตามที่กฎหมายกำหนด	ดำเนินการเลือกตั้งนายก อบต. และสมาชิกสภา ให้เป็นไปตามกฎหมายหรือ ภาครัฐกำหนด	๑๐,๐๐๐					ประชาชนผู้มีสิทธิเลือกตั้ง ได้มีส่วนร่วมในการเลือกตั้ง ๑๐๐ %	ประชาชนมีส่วนร่วมในการเลือกตั้ง และได้คนที่มีคุณสมบัติตามที่ประชาชนต้องการ	สำนักปลัด
๗	โครงการจัดการเลือกตั้งท้องถิ่น	เพื่อดำเนินการเลือกตั้ง นายก อบต. และสมาชิกสภา อบต.ตามที่กฎหมายกำหนด	ดำเนินการเลือกตั้งนายก อบต. และสมาชิกสภา ให้เป็นไปตามกฎหมายหรือ ภาครัฐกำหนด		๓๕๐,๐๐๐				ประชาชนผู้มีสิทธิเลือกตั้ง ได้มีส่วนร่วมในการเลือกตั้ง ๑๐๐ %	ประชาชนมีส่วนร่วมในการเลือกตั้ง และได้คนที่มีคุณสมบัติตามที่ประชาชนต้องการ	สำนักปลัด
๘	โครงการแผนที่ภาษีและทะเบียนทรัพย์สิน	เพื่อดำเนินการจัดทำแผนที่ภาษีของตำบลนาทุ่งตามหลักเกณฑ์ภาครัฐ	ดำเนินการจัดทำแผนที่ภาษีและจัดทำทะเบียนทรัพย์สินของทางราชการ	๑๐๐,๐๐๐	๑๐๐,๐๐๐	๑๐๐,๐๐๐	๑๐๐,๐๐๐	๑๐๐,๐๐๐	ปีละ ๑ ครั้ง	องค์การบริหารส่วนตำบลนาทุ่งมีข้อมูลแผนที่ในการจัดเก็บรายได้เข้าหน่วยงาน	กองคลัง

ที่	โครงการ	วัตถุประสงค์	เป้าหมาย (ผลผลิตโครงการ)	งบประมาณ					ตัวชี้วัด (KPI)	ผลลัพธ์ที่คาดว่าจะได้รับ	หน่วยงาน รับผิดชอบ
				๒๕๖๑ (บาท)	๒๕๖๒ (บาท)	๒๕๖๓ (บาท)	๒๕๖๔ (บาท)	๒๕๖๕ (บาท)			
๙	โครงการพัฒนาศักยภาพด้านงานจัดเก็บรายได้ของอบต.นาทุ่ง	เพื่อพัฒนาการจัดเก็บรายได้ของอบต.นาทุ่ง	ดำเนินการพัฒนาด้านการจัดเก็บรายได้ โดยใช้สื่อประชาสัมพันธ์ และพัฒนาบุคลากร	๑๐,๐๐๐	๑๐,๐๐๐	๑๐,๐๐๐	๑๐,๐๐๐	๑๐,๐๐๐	มีรายได้จากการพัฒนาศักยภาพเพิ่มขึ้นจากเดิม	งานจัดเก็บรายได้ องค์การบริหารส่วนตำบลนาทุ่งมีประสิทธิภาพและจัดเก็บรายได้เพิ่มขึ้นทุกปี	กองคลัง
๑๐	โครงการอบรมให้ความรู้การป้องกันและแก้ไขปัญหาการทุจริตตามหลักธรรมาภิบาล	เพื่อสร้างหลักธรรมาภิบาลขององค์กร และป้องกันการทุจริตตามนโยบายภาครัฐ	จัดกิจกรรมการป้องกันการทุจริต และนำหลักธรรมาภิบาลมาบริหารจัดการ	๑๐,๐๐๐	๑๕,๐๐๐	๑๕,๐๐๐	๑๕,๐๐๐	๑๕,๐๐๐	ปีละ ๑ ครั้ง	ลดปัญหาการทุจริต และมีการบริหารจัดการตามแนวทางของภาครัฐที่ดี	สำนักปลัด
รวม ๑๐ โครงการ				๒๖๐,๐๐๐	๖๒๕,๐๐๐	๒๖๕,๐๐๐	๒๖๕,๐๐๐	๒๖๕,๐๐๐			
๖.๓ แผนงานสร้างความเข้มแข็งของชุมชน											
๑	โครงการปกป้องสถาบันสำคัญของชาติสร้างความปรองดองสมานฉันท์	เพื่อแสดงความจงรักภักดีต่อสถาบันสำคัญของชาติ	จัดกิจกรรมปีละ ๑ ครั้ง	๒๐,๐๐๐					จัดกิจกรรม ๑ ครั้ง/ปี	ประชาชนมีส่วนร่วมแสดงความรักภักดีและให้ความสำคัญต่อทุกสถาบัน	สำนักปลัด
รวม ๑ โครงการ				๒๐,๐๐๐	-	-	-	-			

รายละเอียดโครงการพัฒนา
แผนพัฒนาท้องถิ่น (พ.ศ.๒๕๖๑-๒๕๖๕)
สำหรับ โครงการที่เกี่วกันภาพขององค์กรปกครองส่วนท้องถิ่น
องค์การบริหารส่วนตำบลนาทุ่ง อำเภอสุวรรณภูมิ จังหวัดสุโขทัย

ก. ยุทธศาสตร์จังหวัดที่ ๑ พัฒนาและส่งเสริม การเกษตร อุตสาหกรรมและการบริการให้มีคุณภาพปลอดภัยได้มาตรฐานสากลเกิดมูลค่าทางเศรษฐกิจเพิ่มขีดความสามารถในการแข่งขันและแก้ไขปัญหาความยากจน

ข. ยุทธศาสตร์การพัฒนาของ อปท. ในเขตจังหวัดที่ ๑ การพัฒนาด้านโครงสร้างพื้นฐาน

๑. ยุทธศาสตร์ด้านโครงสร้างพื้นฐาน

๑.๑ แผนงานเคหะและชุมชน

ที่	โครงการ	วัตถุประสงค์	เป้าหมาย (ผลผลิตของโครงการ)	งบประมาณและที่ผ่านมา					ตัวชี้วัด (KPI)	ผลที่คาดว่าจะได้รับ	หน่วยงาน รับผิดชอบหลัก
				๒๕๖๑ (บาท)	๒๕๖๒ (บาท)	๒๕๖๓ (บาท)	๒๕๖๔ (บาท)	๒๕๖๕ (บาท)			
๒	โครงการก่อสร้างถนนคอนกรีตเสริมเหล็กสายเข้าหมู่ ๑,๒,๓ ช่วง ๒ หมู่ ๑,๓	เพื่อให้การคมนาคม สัญจร และขนส่งสินค้าสะดวก	กว้าง ๕ เมตรยาว ๗๐๘ เมตรหนา ๐.๑๕ เมตร					๑,๗๗๐,๐๐๐	ความยาวถนน ๗๐๘ เมตร	ประชาชนได้รับประโยชน์ทุกครัวเรือน	กองช่าง
๓	โครงการถนนลาดยางสายบ่อนายสงบ - ลำพระร่วง - บ้านถนนพระร่วง หมู่ ๓,๘,๕	เพื่อให้การคมนาคม สัญจร และขนส่งสินค้าสะดวก	กว้าง ๕ เมตรยาว ๙.๕๗ กม.หรือ พท.ไม่น้อยกว่า ๔๗,๘๕๐ ตารางเมตร			๑๔,๒๐๐,๐๐๐			ความยาวถนน๙.๕๗ กม.	ประชาชนได้รับประโยชน์ทุกครัวเรือน	กองช่าง

ที่	โครงการ	วัตถุประสงค์	เป้าหมาย (ผลผลิตของโครงการ)	งบประมาณและที่ผ่านมา					ตัวชี้วัด (KPI)	ผลที่คาดว่าจะได้รับ	หน่วยงาน รับผิดชอบหลัก
				๒๕๖๑ (บาท)	๒๕๖๒ (บาท)	๒๕๖๓ (บาท)	๒๕๖๔ (บาท)	๒๕๖๕ (บาท)			
๔	โครงการก่อสร้างขยายช่องจราจรในเขตชุมชน ทางหลวงหมายเลข๑๐๔๘ หมู่ ๑,๒,๓,๖,๗,๘	เพื่อให้การคมนาคม สัญจร และขนส่งสินค้า สะดวก	ขยายช่องจราจรในเขตชุมชน ทล. ๑๐๔๘ หมู่ ๑,๒,๓,๖,๗,๘					๒๒,๐๐๐,๐๐๐	ความยาวถนน เมตร	ประชาชนได้รับประโยชน์ ทุกครัวเรือน	กองช่าง
๕	โครงการก่อสร้างถนนลูกรังบดอัดหมู่ที่ ๕ และหมู่ที่ ๗ ตำบลนาทุ่งเชื่อมต่อตำบลหนองกลับและตำบลเมืองบางขลัง	เพื่อการคมนาคมขนส่งสินค้า เกษตรและสัญจร สะดวกทั้ง ๓ ตำบล	ถนนกว้าง ๔ เมตร ยาว ๒๓,๐๐๐ เมตร	๕,๐๐๐,๐๐๐					ถนนลูกรัง ยาว๒๓๐๐๐ เมตร	พื้นที่เกษตร ๑๕,๐๐๐ ไร่	กองช่าง
๖	ก่อสร้างถนนลาดยางต่อจากเดิม บ้านนายสุนทร นิลวรรณ หมู่ ๑ถึงเขตตำบลวังไม้ขอน	เพื่อการคมนาคมขนส่งสินค้า เกษตรและสัญจร สะดวก	ถนนลาดยาง เคพซีลกว้าง ๕ เมตร ยาว ๒,๖๐๐ เมตร	๓,๙๐๐,๐๐๐					ถนนลาดยาง เคพซีล ยาว ๒,๖๐๐ เมตร	ประชาชนได้รับประโยชน์ ๒,๐๐๐ ครัวเรือน	กองช่าง
๗	โครงการก่อสร้างถนนลาดยางเคพซีล ถนนเส้นบ้านดงไทย หมู่ ๓ ถึง ถนนบ้านโบสถ์โพธิ์ หมู่ ๔	เพื่อการคมนาคมขนส่งสินค้า เกษตรและสัญจร สะดวก	ถนนลาดยาง เคพซีลกว้าง ๕ เมตร ยาว ๓,๒๕๕ เมตร	๕,๕๐๐,๐๐๐					ถนนลาดยาง เคพซีล ยาว ๓,๒๕๕ เมตร	ประชาชนได้รับประโยชน์ ๒,๐๐๐ ครัวเรือน	กองช่าง

ที่	โครงการ	วัตถุประสงค์	เป้าหมาย (ผลผลิตของโครงการ)	งบประมาณและที่ผ่านมา					ตัวชี้วัด (KPI)	ผลที่คาดว่าจะได้รับ	หน่วยงาน รับผิดชอบหลัก
				๒๕๖๑ (บาท)	๒๕๖๒ (บาท)	๒๕๖๓ (บาท)	๒๕๖๔ (บาท)	๒๕๖๕ (บาท)			
๑๐	โครงการก่อสร้างเขื่อนเรียงหินป้องกันตลิ่ง หมู่ ๒	เพื่อป้องกันการพังทลายของดินริมตลิ่ง	กว้างเฉลี่ย ๑๓ เมตร ยาว ๑,๔๕๐ เมตร				๑๐,๐๐๐,๐๐๐		ความยาว ๑๔๕๐ เมตร	ประชาชนได้รับประโยชน์ ทุกครัวเรือน	กองช่าง
๑๑	โครงการติดตั้งไฟฟ้าส่องสว่างสาธารณะ กระทบวงพลังงาน (Street Light) หมู่ ๑,๒,๓,๔,๕,๖,๗,๘	เพื่อให้ประชาชนในพื้นที่มีความปลอดภัยในชีวิตและทรัพย์สิน	หมู่ที่ ๑ - ๘ ในเขตตำบลนาทุ่ง			๓๓,๐๐๐,๐๐๐			หมู่ที่ ๑ - ๘	ประชาชนได้รับประโยชน์ ทุกครัวเรือน	กองช่าง
๑๒	โครงการก่อสร้างถนนพาราไดนซีเมนต์ ขอย ๒ หมู่ ๖	เพื่อให้การคมนาคมสัญจรและขนส่งสินค้าสะดวก	กว้าง ๕ เมตร ยาว ๗๘๐ เมตร			๑,๒๐๐,๐๐๐			ความยาว ๗๘๐ เมตร	ประชาชนได้รับประโยชน์ ทุกครัวเรือน	กองช่าง
๑๔	โครงการก่อสร้างท่อลอดเหลี่ยมต้นตาง หมู่ ๗	เพื่อแก้ไขปัญหาอุทกภัยและภัยแล้งในพื้นที่	ขนาด ๒.๔๐x๒.๔๐x ๑๐ เมตร จำนวน ๒ ช่อง			๖๐๐,๐๐๐			จำนวน ๑ แห่ง	ปัญหาอุทกภัยและภัยแล้งได้รับการแก้ไข	กองช่าง
๑๕	โครงการก่อสร้างท่อลอดเหลี่ยมลำแม่น้ำเก่า (ถ.สายโค้งตารด) หมู่ ๓	เพื่อแก้ไขปัญหาอุทกภัยและภัยแล้งในพื้นที่	ขนาด ๒.๔๐x๒.๔๐x ๒๐ เมตร จำนวน ๒ ช่อง			๘๐๐,๐๐๐			จำนวน ๑ แห่ง	ปัญหาอุทกภัยและภัยแล้งได้รับการแก้ไข	กองช่าง

ที่	โครงการ	วัตถุประสงค์	เป้าหมาย (ผลผลิตของโครงการ)	งบประมาณและที่ผ่านมา					ตัวชี้วัด (KPI)	ผลที่คาดว่าจะได้รับ	หน่วยงาน รับผิดชอบหลัก
				๒๕๖๑ (บาท)	๒๕๖๒ (บาท)	๒๕๖๓ (บาท)	๒๕๖๔ (บาท)	๒๕๖๕ (บาท)			
๑๖	ก่อสร้างถนนลาดยางต่อจากสวนครุเขาวัง ถึง เขตตำบลวังไม้ขอน หมู่ ๑	เพื่อให้การคมนาคมสัญจรและขนส่งสินค้าสะดวก	กว้าง ๖ เมตร ยาว ๕๕๐ เมตร					๑,๓๗๕,๐๐๐	ความยาวถนน ๕๕๐ เมตร	ประชาชนได้รับประโยชน์ ทุกคนเร็วขึ้น	กองช่าง
๑๗	โครงการก่อสร้างลานตากข้าว หมู่ ๓	เพื่อให้เกษตรกรมีลานตากผลผลิตการเกษตร	พื้นที่ลานตาก ๒,๓๗๕ ตร.ม.		๑,๕๐๐,๐๐๐				พื้นที่ลาน ๒,๓๗๕ ตร.ม.	เกษตรกรมีลานตากผลผลิตการเกษตร	กองช่าง
๑๘	โครงการก่อสร้างระบบประปา หมู่ ๗	เพื่อให้ประชาชนมีน้ำใช้อุปโภคบริโภคอย่างเพียงพอ	ระบบประปาหมู่บ้าน ม.๗			๒,๐๐๐,๐๐๐			ระบบประปา ๑ แห่ง	ประชาชนมีน้ำใช้อุปโภคบริโภคอย่างเพียงพอ	กองช่าง
	รวม ๑๘ โครงการ			๑๔,๔๐๐,๐๐๐	๑,๕๐๐,๐๐๐	๕๑,๘๐๐,๐๐๐	๑๐,๐๐๐,๐๐๐	๒๕,๑๔๕,๐๐๐			

๑.๒ แผนงานการเกษตร

๑	โครงการก่อสร้างสถานีสูบน้ำด้วยพลังงานแสงอาทิตย์ เพื่อการเกษตร หมู่ ๖	เพื่อให้เกษตรกรได้มีน้ำเพื่อทำการเกษตร	ก่อสร้างสถานีสูบน้ำ ด้วยพลังงานแสงอาทิตย์เพื่อการเกษตร หมู่ ๖			๑๐๑,๔๐๐,๐๐๐			๑โครงการ	ประชาชนได้รับประโยชน์ ทุกคนเร็วขึ้น	กองช่าง
---	----------------------------------------------------------------------	----------------------------------------	---------------------------------------------------------------	--	--	-------------	--	--	----------	----------------------------------------	---------

ที่	โครงการ	วัตถุประสงค์	เป้าหมาย (ผลผลิตของโครงการ)	งบประมาณและที่ผ่านมา					ตัวชี้วัด (KPI)	ผลที่คาดว่าจะได้รับ	หน่วยงาน รับผิดชอบหลัก
				๒๕๖๑ (บาท)	๒๕๖๒ (บาท)	๒๕๖๓ (บาท)	๒๕๖๔ (บาท)	๒๕๖๕ (บาท)			
๒	โครงการติดตั้งระบบสูบน้ำด้วยพลังงานแสงอาทิตย์เพื่อการเกษตรหมู่ ๑ - ๘	เพื่อให้เกษตรกรได้น้ำเพื่อทำการเกษตร	จำนวน ๑๔ ระบบ		๓,๒๕๗,๑๐๐	๗,๔๔๔,๘๐๐			๑๔ ระบบ	ประชาชนได้รับประโยชน์ทุกครั้ง	กองช่าง
๓	โครงการขุดลอกคลองแห่งหมู่ ๔,๘	เพื่อให้เกษตรกรได้น้ำเพื่อทำการเกษตร	กว้าง ๑๕ เมตร ยาว ๔,๖๐๐ เมตร ลึก ๓ เมตร				๒,๒๐๐,๐๐๐		ความยาวคลอง ๔๖๐๐ม.	พื้นที่รับประโยชน์ ๑๐๐๐ ไร่	กองช่าง
๔	โครงการขุดลอกเหมืองรังงาม หมู่ที่ ๓ และหมู่ที่ ๔	เพื่อแก้ไขปัญหา น้ำท่วม และ ปัญหาภัยแล้ง	ปากกว้าง ๓.๕ เมตร ก้นกว้าง ๑ เมตร ความยาว ๓,๐๐๐ เมตร			๑,๐๐๐,๐๐๐			เหมืองยาว ๓,๐๐๐ม.	พื้นที่เกษตร ๑๐,๐๐๐ ไร่	กองช่าง
๕	ขุดลอกคลองโบสถ์โพธิ์ หมู่ ๔,๗,๘	เพื่อให้เกษตรกรได้น้ำเพื่อทำการเกษตร	กว้าง ๒๔ เมตร ยาว ๑๒,๐๐๐ เมตร ลึก ๖ เมตร			๔๐,๐๐๐,๐๐๐			ความยาวคลอง ๑๒,๐๐๐ ม.	พื้นที่รับประโยชน์ ๓๐๐๐๐ ไร่	กองช่าง
๖	ขุดลอกเหมืองต้น หมู่ ๗	เพื่อให้เกษตรกรได้น้ำเพื่อทำการเกษตร	กว้าง ๔ เมตร ยาว ๓,๓๐๐ เมตร ลึก ๒.๐๐ เมตร			๔๒๐,๐๐๐			ความยาวเหมือง ๓,๓๐๐ ม.	พื้นที่รับประโยชน์ ๕๐๐๐ ไร่	กองช่าง

ที่	โครงการ	วัตถุประสงค์	เป้าหมาย (ผลผลิตของโครงการ)	งบประมาณและที่ผ่านมา					ตัวชี้วัด (KPI)	ผลที่คาดว่าจะได้รับ	หน่วยงาน รับผิดชอบหลัก
				๒๕๖๑ (บาท)	๒๕๖๒ (บาท)	๒๕๖๓ (บาท)	๒๕๖๔ (บาท)	๒๕๖๕ (บาท)			
๗	ขุดลอกเหมืองมะหว่า หมู่ ๗	เพื่อให้เกษตรกร ได้มีน้ำเพื่อการ ทำการเกษตร	กว้าง ๔ เมตร ยาว ๒,๗๐๐ เมตร ลึก ๒ เมตร			๓๔๐,๐๐๐			ความยาว เหมือง ๒,๗๐๐ ม.	พื้นที่รับ ประโยชน์ ๖๐๐๐ ไร่	กองช่าง
๘	ขุดลอกคลองนา หมู่ ๗,๘	เพื่อให้เกษตรกร ได้มีน้ำเพื่อการ ทำการเกษตร	กว้าง ๑๕ เมตร ยาว ๒,๘๕๐ เมตร ลึก ๓ เมตร		๑,๓๕๐,๐๐๐				ความยาว คลอง ๒,๘๕๐ ม.	พื้นที่รับ ประโยชน์ ๘๐๐๐ ไร่	กองช่าง
๑๒	ขุดลอกเหมืองซอย ๑๑ หมู่ ๗	เพื่อให้เกษตรกร ได้มีน้ำเพื่อการ ทำการเกษตร	กว้าง ๖ เมตร ยาว ๓,๑๕๐ เมตร ลึก ๒ เมตร			๖๐๐,๐๐๐			ความยาว เหมือง ๓,๑๕๐ ม.	พื้นที่รับ ประโยชน์ ๕๐๐๐ ไร่	กองช่าง
๑๓	ขุดลอกเหมืองระหว่างซอย ๕ - ซอย ๙ หมู่ ๕	เพื่อให้เกษตรกร ได้มีน้ำเพื่อการ ทำการเกษตร	กว้าง ๔ เมตร ยาว ๑,๕๕๐ เมตร ลึก ๒ เมตร			๒๐๐,๐๐๐			ความยาว เหมือง ๑,๕๕๐ ม.	พื้นที่รับ ประโยชน์ ๒๕๐๐ ไร่	กองช่าง
๑๔	ขุดลอกเหมืองซอย ๒ หมู่ ๕	เพื่อให้เกษตรกร ได้มีน้ำเพื่อการ ทำการเกษตร	กว้าง ๖ เมตร ยาว ๓,๓๐๐ เมตร ลึก ๒ เมตร			๖๒๐,๐๐๐			ความยาว เหมือง ๓,๓๐๐ ม.	พื้นที่รับ ประโยชน์ ๕๐๐๐ ไร่	กองช่าง
๑๕	ขุดลอกเหมืองซอย ๔ หมู่ ๕	เพื่อให้เกษตรกร ได้มีน้ำเพื่อการ ทำการเกษตร	กว้าง ๖ เมตร ยาว ๓,๕๐๐ เมตร ลึก ๒ เมตร			๖๕๐,๐๐๐			ความยาว เหมือง ๓,๕๐๐ ม.	พื้นที่รับ ประโยชน์ ๘๐๐๐ ไร่	กองช่าง

ที่	โครงการ	วัตถุประสงค์	เป้าหมาย (ผลผลิตของโครงการ)	งบประมาณและที่ผ่านมา					ตัวชี้วัด (KPI)	ผลที่คาดว่าจะได้รับ	หน่วยงาน รับผิดชอบหลัก
				๒๕๖๑ (บาท)	๒๕๖๒ (บาท)	๒๕๖๓ (บาท)	๒๕๖๔ (บาท)	๒๕๖๕ (บาท)			
๑๖	ขุดลอกเหมืองซอย ๘ หมู่ ๕	เพื่อให้เกษตรกร ได้มีน้ำเพื่อการ ทำการเกษตร	กว้าง ๖ เมตร ยาว ๒,๘๐๐ เมตร ลึก ๒ เมตร			๕๓๐,๐๐๐			ความยาว เหมือง ๒,๘๐๐ ม.	พื้นที่รับ ประโยชน์ ๑๐๐๐ ไร่	กองช่าง
๑๗	ขุดลอกเหมืองซอย ๑๔ หมู่ ๘	เพื่อให้เกษตรกร ได้มีน้ำเพื่อการ ทำการเกษตร	กว้าง ๖ เมตร ยาว ๒,๓๐๐ เมตร ลึก ๒ เมตร			๔๓๐,๐๐๐			ความยาว เหมือง ๒,๓๐๐ ม.	พื้นที่รับ ประโยชน์ ๕๐๐๐ ไร่	กองช่าง
๑๘	ขุดลอกเหมืองซอย ๑๖ หมู่ ๘	เพื่อให้เกษตรกร ได้มีน้ำเพื่อการ ทำการเกษตร	กว้าง ๖ เมตร ยาว ๑,๗๐๐ เมตร ลึก ๒ เมตร			๓๒๐,๐๐๐			ความยาว เหมือง ๑,๗๐๐ ม.	พื้นที่รับ ประโยชน์ ๓๕๐๐ ไร่	กองช่าง
๑๙	ขุดลอกคลองเคา หมู่ ๗	เพื่อให้เกษตรกร ได้มีน้ำเพื่อการ ทำการเกษตร	กว้าง ๑๕ เมตร ยาว ๔,๕๐๐ เมตร ลึก ๓ เมตร			๒,๑๐๐,๐๐๐			ความยาว คลอง ๔,๕๐๐ ม.	พื้นที่รับ ประโยชน์ ๑๐๐๐๐ ไร่	กองช่าง
๒๐	ขุดลอกเหมืองขวางเหนือ - ซอย ๑๐ หมู่ ๕	เพื่อให้เกษตรกร ได้มีน้ำเพื่อการ ทำการเกษตร	กว้าง ๖ เมตร ยาว ๓,๒๐๐ เมตร ลึก ๒ เมตร			๖๐๐,๐๐๐			ความยาว เหมือง ๓,๒๐๐ ม.	พื้นที่รับ ประโยชน์ ๗๐๐๐ ไร่	กองช่าง
๒๑	ขุดลอกหนองจอก - แม่น้ำเก่า หมู่ ๒	เพื่อให้เกษตรกร ได้มีน้ำเพื่อการ ทำการเกษตร	กว้าง ๓๐ เมตร ยาว ๒,๐๐๐ เมตร ลึก ๖ เมตร		๑,๒๐๐,๐๐๐				ความยาว คลอง ๒,๐๐๐ ม.	พื้นที่รับ ประโยชน์ ๓๐๐ ไร่	กองช่าง

ที่	โครงการ	วัตถุประสงค์	เป้าหมาย (ผลผลิตของโครงการ)	งบประมาณและที่ผ่านมา					ตัวชี้วัด (KPI)	ผลที่คาดว่าจะได้รับ	หน่วยงาน รับผิดชอบหลัก
				๒๕๖๑ (บาท)	๒๕๖๒ (บาท)	๒๕๖๓ (บาท)	๒๕๖๔ (บาท)	๒๕๖๕ (บาท)			
๒๒	โครงการพลังงานเชื้อเพลิงชุมชน	๑.เพื่อนำก๊าซชีวภาพไปเป็นพลังงานทดแทนสำหรับการหุงต้มในครัวเรือน ๒. เพื่อลดค่าใช้จ่ายจากการใช้แก๊ส LPG ของครัวเรือน	ประชาชนในพื้นที่			๔,๐๐๐,๐๐๐			ร้อยละ ๕๐ ของครัวเรือนมีการใช้พลังงานทดแทนสำหรับการหุงต้ม	ค่าใช้จ่ายด้านการใช้แก๊ส LPG ของครัวเรือนลดลง	กองช่าง
	รวม ๒๒ โครงการ			-	๕,๘๐๗,๑๐๐	๑๖๐,๖๕๔,๘๐๐	๒,๒๐๐,๐๐๐	-			

บัญชีครุภัณฑ์
แผนพัฒนาท้องถิ่น (พ.ศ.๒๕๖๑-๒๕๖๕)
องค์การบริหารส่วนตำบลนาทุ่ง อำเภอสุวรรณโคตร จังหวัดสุโขทัย

ที่	แผนงาน	หมวด	ประเภท	เป้าหมาย (ผลผลิตของครุภัณฑ์)	งบประมาณ					หน่วยงาน รับผิดชอบหลัก
					๒๕๖๑	๒๕๖๒	๒๕๖๓	๒๕๖๔	๒๕๖๕	
๑	บริหารงานทั่วไป	ค่าครุภัณฑ์	ครุภัณฑ์คอมพิวเตอร์	เครื่องคอมพิวเตอร์สำหรับงานประมวลผล แบบที่ ๑ ๓ เครื่อง	๒๕,๐๐๐	๔๔,๐๐๐	๒๒,๐๐๐			สำนักปลัด
				เครื่องสำรองไฟ ขนาด ๑ kVA ๔ เครื่อง	๖,๐๐๐	๑๑,๖๐๐	๕,๘๐๐			
				เครื่องพิมพ์Multifunctionเลเซอร์ ขนาด A๓ ๓ เครื่อง		๑๘,๐๐๐	๙,๐๐๐			
				อุปกรณ์อ่านบัตรแบบเอนกประสงค์ (Smart Card Reader)			๗๐๐			
			ครุภัณฑ์สำนักงาน	เก้าอี้สำนักงาน ๓ ตัว	๓,๐๐๐	๕,๐๐๐	๕,๐๐๐			
				ตู้เหล็กบานเลื่อนกระจก ๑ ตู้			๙,๐๐๐			
				โต๊ะเหล็ก ๕ ชุดพร้อมกระจก ๑ ตัว			๑๐,๐๐๐			
				โต๊ะพับหน้าไฟเมก้าขาว ๑๐ ตัว		๑๘,๐๐๐				
				พัดลมอุตสาหกรรมตั้งพื้น ขนาดใบพัด ๒๕ นิ้ว ๔ ตัว		๑๐,๕๐๐				
				เต็นท์ผ้าใบ ขนาด ๔x๘ ม. ๒ หลัง		๕๐,๐๐๐				
				เต็นท์ผ้าใบ ขนาด ๓x๓ ม. ๓ หลัง			๑๕,๐๐๐			
				ถังเก็บน้ำขนาด ๒,๐๐๐ ลิตร ๑ ถัง			๑๘,๕๐๐			
				ปั้มน้ำ ขนาด ๑.๕๐ วัตต์ ๑ ตัว			๗,๕๐๐			
				เก้าอี้ขาเหล็ก ๕๐ ตัว			๓๕,๐๐๐			
				ชุดรับแขก(โซฟา)		๑๕,๐๐๐				
				เครื่องปรับอากาศแบบแยกส่วน แบบแขวน ขนาด ๒๔,๐๐๐ btu ๑ เครื่อง				๓๒,๔๐๐		

ที่	แผนงาน	หมวด	ประเภท	เป้าหมาย (ผลผลิตของครุภัณฑ์)	งบประมาณ					หน่วยงาน รับผิดชอบหลัก
					๒๕๖๑	๒๕๖๒	๒๕๖๓	๒๕๖๔	๒๕๖๕	
			ครุภัณฑ์โฆษณาและ เผยแพร่	โทรทัศน์ แอล อี ดี (LED TV) Smart TV ขนาด ๔๐ นิ้ว ๑ เครื่อง		๑๔,๐๐๐				
				กล้องถ่ายภาพนิ่งระบบดิจิทัล ๑ เครื่อง		๓๐,๐๐๐				
			ครุภัณฑ์ไฟฟ้าและวิทยุ	เครื่องรับส่งวิทยุ ชนิดติดรถยนต์ ๒๕ วัตต์ ๒ ชุด		๒๔,๐๐๐	๒๔,๐๐๐			
			ครุภัณฑ์โรงงาน	เลื่อยโซ่ยนต์ ๑ ตัว		๘,๐๐๐				
			ครุภัณฑ์อื่น	กระจกโค้ง			๑๕,๐๐๐	๑๕,๐๐๐	๑๕,๐๐๐	
๒	บริหารงานทั่วไป	ค่าครุภัณฑ์	ครุภัณฑ์งานบ้านงานครัว	ตู้เย็น ๑ เครื่อง	๘,๐๐๐					กองคลัง
			ครุภัณฑ์คอมพิวเตอร์	เครื่องสำรองไฟ ขนาด ๑ kVA ๔ เครื่อง	๑๒,๐๐๐	๑๑,๖๐๐				
				เครื่องคอมพิวเตอร์สำหรับงานประมวลผล ๒ เครื่อง	๒๙,๐๐๐			๓๐,๐๐๐		
				เครื่องปริ้นเตอร์เลเซอร์ ๒ เครื่อง		๑๗,๐๐๐	๖,๐๐๐			
				อุปกรณ์อ่านบัตรแบบเอนกประสงค์ (Smart Card Reader)			๗๐๐			
				เครื่องคอมพิวเตอร์โน้ตบุ๊ก สำหรับงานประมวลผล ๑ เครื่อง		๒๒,๐๐๐				
			ครุภัณฑ์สำนักงาน	บอร์ดประชาสัมพันธ์แบบบานเลื่อน	๒๐,๐๐๐			๒๐,๐๐๐		
				ตู้รางเลื่อน ๘ บาน				๑๐๐,๐๐๐		
				พัดลม ๔ ตัว		๒๐,๐๐๐				
				ตู้เอกสาร ๒ บานเปิด ๒ หลัง			๑๖,๐๐๐			
				โต๊ะสำนักงาน ๒ ตัว				๑๐,๐๐๐		
				เก้าอี้สำนักงาน ๖ ตัว		๔,๐๐๐		๒๐,๐๐๐		

ที่	แผนงาน	หมวด	ประเภท	เป้าหมาย (ผลผลิตของครุภัณฑ์)	งบประมาณ					หน่วยงาน รับผิดชอบหลัก
					๒๕๖๑	๒๕๖๒	๒๕๖๓	๒๕๖๔	๒๕๖๕	
			ครุภัณฑ์โฆษณาและ เผยแพร่	โทรทัศน์ แอล อี ดี ทีวี	๒๐,๐๐๐					
๓	เคหะและชุมชน	ค่าครุภัณฑ์	ครุภัณฑ์สำนักงาน	ตู้เหล็กชนิด ๒ บานเปิด จำนวน ๑ ตู้	๘,๐๐๐					กองช่าง
				เก้าอี้สำนักงาน จำนวน ๓ ตัว		๙,๐๐๐				
				ตู้เหล็กบานเลื่อนกระจก จำนวน ๑ ตู้			๙,๐๐๐			
			ครุภัณฑ์คอมพิวเตอร์	คอมพิวเตอร์ ๑ เครื่อง	๑๕,๐๐๐					
				PRINTER (แบบปริ้นสี) มัลติฟังก์ชันPrint/ Scan / Copy/Wifi จำนวน ๑ เครื่อง				๖,๐๐๐		
				อุปกรณ์อ่านบัตรแบบเอนกประสงค์ (Smart Card Reader)			๗๐๐			
				เครื่องคอมพิวเตอร์โน้ตบุ๊ก สำหรับงานสำนักงาน ๒ เครื่อง			๓๒,๐๐๐			
			ครุภัณฑ์สำรวจ	เทปวัดระยะ (เทปสายไฟ) ความยาว ๕๐ เมตร	๓,๕๐๐					
๔	การศึกษา	ค่าครุภัณฑ์	ครุภัณฑ์สำนักงาน	โต๊ะเหล็ก ๕ ชุดพร้อมกระจก ๒ ตัว	๑๐,๐๐๐		๑๐,๐๐๐			กองการศึกษา
				เก้าอี้สำนักงาน ๔ ตัว	๑๕,๐๐๐		๑๐,๐๐๐			
				ตู้กระจกบานเลื่อน ๒ ตู้	๕,๐๐๐					
				โต๊ะเหล็ก ๔ ชุดพร้อมกระจก ๑ ตัว			๖,๒๐๐			
				ตู้เหล็ก ๓ ตู้			๑๖,๕๐๐			
				เครื่องปรับอากาศพร้อมติดตั้ง ขนาด ๑๘,๐๐๐ Btu ๔ เครื่อง		๘๔,๐๐๐				

ที่	แผนงาน	หมวด	ประเภท	เป้าหมาย (ผลผลิตของครุภัณฑ์)	งบประมาณ					หน่วยงาน รับผิดชอบหลัก
					๒๕๖๑	๒๕๖๒	๒๕๖๓	๒๕๖๔	๒๕๖๕	
				โต๊ะหินอ่อน ๒ ชุด			๘,๐๐๐			
			ครุภัณฑ์คอมพิวเตอร์	เครื่องคอมพิวเตอร์โน้ตบุ๊ก สำหรับงานประมวลผล ๒ เครื่อง	๒๐,๐๐๐	๒๑,๐๐๐				
				เครื่องสำรองไฟ ๒ เครื่อง	๓,๐๐๐		๓,๐๐๐			
				ปริ้นเตอร์สี ๒ เครื่อง	๕,๐๐๐	๔,๒๐๐				
				เครื่องพิมพ์แบบฉีดหมึกพร้อมติดตั้งถังหมึกพิมพ์ ๓ เครื่อง			๑๒,๙๐๐			
				อุปกรณ์อ่านบัตรแบบเอนกประสงค์ (Smart Card Reader)			๗๐๐			
			ครุภัณฑ์การศึกษา	เครื่องเล่นพัฒนาการเด็ก ๒ ชุด				๒๐๐,๐๐๐		
๕	สาธารณสุข	ค่าครุภัณฑ์	ครุภัณฑ์สำนักงาน	ตู้เหล็กชนิด ๒ บานเปิด ๒ ตู้	๘,๐๐๐			๘,๐๐๐		กองสาธารณสุข
				โต๊ะเหล็ก ๕ ชุดพร้อมกระจก ๑ ตัว		๑๐,๐๐๐				
				ตู้บานเลื่อนทึบ ๑ ตู้		๕,๐๐๐				
				โต๊ะเหล็ก ๔ ชุดพร้อมกระจก ๑ ตัว			๕,๐๐๐			
				เก้าอี้สำนักงาน ๓ ตัว			๑๕,๐๐๐			
				ตู้กระจกบานเลื่อน ๑ ตู้				๕,๐๐๐		
			ครุภัณฑ์คอมพิวเตอร์	เครื่องสำรองไฟ ๒ เครื่อง		๔,๐๐๐		๕,๘๐๐		
				เครื่องคอมพิวเตอร์สำหรับงานประมวลผล แบบที่ ๑ ๑ เครื่อง			๒๒,๐๐๐			
				เครื่องคอมพิวเตอร์โน้ตบุ๊ก สำหรับงานสำนักงาน ๑ เครื่อง				๑๖,๐๐๐		
				เครื่องพิมพ์แบบฉีดหมึกพร้อมติดตั้งถังหมึกพิมพ์ ๑ เครื่อง			๔,๓๐๐			

ที่	แผนงาน	หมวด	ประเภท	เป้าหมาย (ผลผลิตของครุภัณฑ์)	งบประมาณ					หน่วยงาน รับผิดชอบหลัก
					๒๕๖๑	๒๕๖๒	๒๕๖๓	๒๕๖๔	๒๕๖๕	
				อุปกรณ์อ่านบัตรแบบเอนกประสงค์ (Smart Card Reader)			๗๐๐			
๖	สังคมสงเคราะห์	ค่าครุภัณฑ์	ครุภัณฑ์สำนักงาน	โต๊ะเหล็ก ๔ พุตพร้อมกระจก ๑ ตัว	๕,๐๐๐					กองสวัสดิการสังคม
				ตู้เหล็กชนิด ๒ บานเปิด ๑ ตู้	๘,๐๐๐					
				ตู้กระจกบานเลื่อน ๑ ตู้	๕,๐๐๐					
				ตู้บานเลื่อนทึบ ๑ ตู้	๕,๐๐๐					
				โต๊ะเหล็ก ๕ พุตพร้อมกระจก ๑ ตัว		๑๐,๐๐๐				
				เก้าอี้สำนักงาน ๓ ตัว			๑๕,๐๐๐			
				พัตลมติดผนัง ขนาด ๑๖ นิ้ว ๒ ตัว			๕,๐๐๐			
			ครุภัณฑ์คอมพิวเตอร์	เครื่องสำรองไฟ ๑ เครื่อง	๓,๐๐๐					
				เครื่องคอมพิวเตอร์ ๑ เครื่อง		๒๐,๐๐๐				
				เครื่องพิมพ์แบบฉีดหมึกพร้อมติดตั้งถังหมึกพิมพ์ ๑ เครื่อง			๔,๓๐๐			
				เครื่องพิมพ์Multifunctionเลเซอร์ ขนาด A๔ ๑ เครื่อง			๙,๐๐๐			
				อุปกรณ์อ่านบัตรแบบเอนกประสงค์ (Smart Card Reader)			๗๐๐			
			ครุภัณฑ์โฆษณาและเผยแพร่	กล้องถ่ายภาพนิ่งระบบดิจิทัล ๑ เครื่อง				๓๐,๐๐๐		
รวม					๒๔๑,๕๐๐	๔๙๐,๖๐๐	๓๘๘,๕๐๐	๔๙๘,๒๐๐	๑๕,๐๐๐	

ส่วนที่ ๔ การติดตามและประเมินผล

๑. การติดตามและประเมินผลยุทธศาสตร์ขององค์กรปกครองส่วนท้องถิ่นในเขตจังหวัด

ตามพระราชบัญญัติกำหนดแผนและขั้นตอนการกระจายอำนาจให้แก่องค์กรปกครองส่วนท้องถิ่น พ.ศ. ๒๕๔๒ ได้กำหนดให้องค์กรปกครองส่วนท้องถิ่น มีอำนาจและหน้าที่ในการจัดทำแผนพัฒนาท้องถิ่นของตนเอง โดยในการจัดทำแผนพัฒนาขององค์กรปกครองส่วนท้องถิ่นนั้น จะต้องดำเนินการตามระเบียบกระทรวงมหาดไทย ว่าด้วยการจัดทำแผนพัฒนาขององค์กรปกครองส่วนท้องถิ่น พ.ศ. ๒๕๔๘ และที่แก้ไขเพิ่มเติมถึง (ฉบับที่ ๓) พ.ศ. ๒๕๖๑ ทั้งนี้ แผนพัฒนาท้องถิ่นจะต้องสอดคล้องกับแผนพัฒนาจังหวัด ยุทธศาสตร์การพัฒนาขององค์กรปกครองส่วนท้องถิ่นในเขตจังหวัด แผนพัฒนาอำเภอ แผนพัฒนาตำบล แผนพัฒนาหมู่บ้านหรือแผนชุมชน อันมีลักษณะเป็นการกำหนดรายละเอียดแผนงาน ดังนั้น จึงต้องมีการกำหนดยุทธศาสตร์การพัฒนาขององค์กรปกครองส่วนท้องถิ่นในเขตจังหวัดขึ้นตามกระบวนการพิจารณาจากประชาคมท้องถิ่นระดับจังหวัด ร่วมกับคณะกรรมการพัฒนาองค์กรบริหารส่วนจังหวัด คณะกรรมการประสานแผนพัฒนาท้องถิ่นระดับจังหวัด ผู้แทนองค์กรปกครองส่วนท้องถิ่นในเขตจังหวัด ร่วมกันจัดทำ ทบทวน หรือเปลี่ยนแปลงยุทธศาสตร์การพัฒนาขององค์กรปกครองส่วนท้องถิ่นในเขตจังหวัด เพื่อให้การจัดทำแผนพัฒนาขององค์กรปกครองส่วนท้องถิ่นเกิดประสิทธิภาพ ประสิทธิผล โดยนำยุทธศาสตร์การพัฒนาขององค์กรปกครองส่วนท้องถิ่นในเขตจังหวัดไปใช้เป็นแนวทางในการจัดทำแผนพัฒนาท้องถิ่นของตนเองได้ต่อไป และเพื่อให้สามารถบูรณาการกับแผนพัฒนาจังหวัด แผนปฏิบัติราชการประจำปีของจังหวัดและตอบสนองความต้องการของประชาชนอันจะนำไปสู่การจัดทำงบประมาณ ที่มีประสิทธิภาพในท้องถิ่นได้อย่างแท้จริง เป็นเครื่องมือในการพัฒนาท้องถิ่นให้เข้มแข็ง เกิดประโยชน์สูงสุดต่อประชาชนในท้องถิ่น

ดังนั้น องค์กรปกครองส่วนท้องถิ่น จึงต้องกำหนดยุทธศาสตร์การพัฒนาขององค์กรปกครองส่วนท้องถิ่นให้สอดคล้องยุทธศาสตร์การพัฒนาขององค์กรปกครองส่วนท้องถิ่นในเขตจังหวัด เพื่อนำไปสู่การ บูรณาการร่วมกัน ให้เกิดความสอดคล้องกับแผนพัฒนาจังหวัด สามารถเชื่อมโยงไปสู่แผนพัฒนากลุ่มจังหวัด แผนพัฒนาภาค แผนพัฒนาเศรษฐกิจและสังคมแห่งชาติ ฉบับที่ ๑๒ แผนยุทธศาสตร์ชาติ ๒๐ ปี ไทยแลนด์ ๔.๐ และในการจัดทำแผนพัฒนาท้องถิ่น (พ.ศ. ๒๕๖๑ – ๒๕๖๕) จะต้องมีการติดตามและติดตามและประเมินผลยุทธศาสตร์เพื่อความสอดคล้องแผนพัฒนาท้องถิ่นขององค์กรปกครองส่วนท้องถิ่น ตามระเบียบกระทรวงมหาดไทย ว่าด้วยการจัดทำแผนขององค์กรปกครองส่วนท้องถิ่น พ.ศ. ๒๕๔๘ และที่แก้ไขเพิ่มเติมถึง (ฉบับที่ ๓) พ.ศ. ๒๕๖๑ โดยคณะกรรมการติดตามและประเมินผลแผนพัฒนาท้องถิ่น จะต้องดำเนินการให้คะแนนตามเกณฑ์ที่กำหนดไว้ ซึ่งเป็นส่วนหนึ่งของการติดตามและประเมินผลแผนพัฒนา โดยดำเนินการให้แล้วเสร็จภายในหกสิบวัน นับแต่วันที่ประกาศใช้งบประมาณรายจ่ายรายละเอียดแนวทางการพิจารณาตามหนังสือกระทรวงมหาดไทย ด่วนที่สุด ที่ มท ๐๘๑๐.๓/ว ๒๙๓๑ ลงวันที่ ๑๕ พฤษภาคม ๒๕๖๒ เรื่อง ชักซ้อมแนวทางการทบทวนแผนพัฒนาท้องถิ่น (พ.ศ. ๒๕๖๑ – ๒๕๖๕) ขององค์กรปกครองส่วนท้องถิ่น ดังนี้

/แนวทางการ...

แนวทางการพิจารณาการติดตามและประเมินผลยุทธศาสตร์
เพื่อความสอดคล้องแผนพัฒนาท้องถิ่นขององค์กรปกครองส่วนท้องถิ่น

ประเด็นการพิจารณา	คะแนน
๑. ข้อมูลสภาพทั่วไปและข้อมูลพื้นฐานขององค์กรปกครองส่วนท้องถิ่น	๒๐
๒. การวิเคราะห์สถานการณ์และศักยภาพ	๒๐
๓. ยุทธศาสตร์ประกอบด้วย	๖๐
๓.๑ ยุทธศาสตร์ขององค์กรปกครองส่วนท้องถิ่น	(๑๐)
๓.๒ ยุทธศาสตร์ขององค์กรปกครองส่วนท้องถิ่นในเขตจังหวัด	(๑๐)
๓.๓ ยุทธศาสตร์จังหวัด	(๑๐)
๓.๔ วิสัยทัศน์	(๕)
๓.๕ กลยุทธ์	(๕)
๓.๖ เป้าประสงค์ของแต่ละประเด็นกลยุทธ์	(๕)
๓.๗ จุดยืนทางยุทธศาสตร์	(๕)
๓.๘ แผนงาน	(๕)
๓.๙ ความเชื่อมโยงของยุทธศาสตร์ในภาพรวม	(๕)
รวมคะแนน	๑๐๐

แนวทางเบื้องต้นในการให้คะแนนแนวทางการพิจารณาการติดตามและประเมินผลยุทธศาสตร์
เพื่อความสอดคล้องแผนพัฒนาท้องถิ่นขององค์กรปกครองส่วนท้องถิ่น

ประเด็นการพิจารณา	รายละเอียดหลักเกณฑ์	คะแนนเต็ม	คะแนนที่ได้
๑. ข้อมูลสภาพทั่วไปและข้อมูลพื้นฐานขององค์กรปกครองส่วนท้องถิ่น	ควรประกอบด้วยข้อมูลดังนี้ (๑) ข้อมูลเกี่ยวกับด้านกายภาพ เช่น ที่ตั้งของหมู่บ้าน/ชุมชน/ตำบล ลักษณะภูมิประเทศ ลักษณะภูมิอากาศ ลักษณะของที่ดิน ลักษณะของแหล่งน้ำ ลักษณะของป่าไม้ ฯลฯ ด้านการเมือง/การปกครอง เช่น เขต การปกครองการเลือกตั้ง ฯลฯ	๒๐ (๓)	
	(๒) ข้อมูลเกี่ยวกับด้านการเมือง/การปกครอง เช่น เขตการปกครอง การเลือกตั้ง ฯลฯ ประชากร เช่น ข้อมูลเกี่ยวกับจำนวนประชากร และ ช่วงอายุและจำนวนประชากร ฯลฯ	(๒)	
	(๓) ข้อมูลเกี่ยวกับสภาพทางสังคม เช่น การศึกษา สาธารณสุข อาชญากรรม ยาเสพติด การสังคมสงเคราะห์	(๒)	
	(๔) ข้อมูลเกี่ยวกับระบบบริหารพื้นฐาน เช่น การคมนาคมขนส่ง การไฟฟ้า การประปา โทรศัพท์ ฯลฯ	(๒)	
	(๕) ข้อมูลเกี่ยวกับระบบเศรษฐกิจ เช่น การเกษตร การประมง การประมง การบริการ การท่องเที่ยว อุตสาหกรรม การพาณิชย์/กลุ่มอาชีพแรงงาน ฯลฯ	(๒)	
	(๖) ข้อมูลเกี่ยวกับศาสนา ประเพณี วัฒนธรรม เช่น การนับถือศาสนา ประเพณี และงานประจำปี ภูมิปัญญาท้องถิ่น ภาษาถิ่น สินค้าพื้นเมือง และของที่ระลึก ฯลฯ และอื่นๆ	(๒)	
	(๗) ข้อมูลเกี่ยวกับทรัพยากรธรรมชาติ เช่น น้ำ ป่าไม้ ภูเขา คุณภาพของทรัพยากรธรรมชาติ ฯลฯ	(๒)	
	(๘) การสำรวจและจัดเก็บข้อมูลเพื่อการจัดทำแผนพัฒนาท้องถิ่นหรือการใช้ข้อมูล จปฐ.	(๒)	
	(๙) การประชุมประชาคมท้องถิ่น รูปแบบ วิธีการ และการดำเนินการประชุมประชาคมท้องถิ่นโดยใช้กระบวนการร่วมคิด ร่วมทำ ร่วมตัดสินใจ ร่วมตรวจสอบ ร่วมรับประโยชน์ ร่วมแก้ไขปัญหา ปรีกษาหารือ แลกเปลี่ยนเรียนรู้ เพื่อแก้ไขปัญหาสำหรับการพัฒนาท้องถิ่นตามอำนาจหน้าที่ขององค์กรปกครองส่วนท้องถิ่น	(๓)	

/ประเด็น...

ประเด็น การพิจารณา	รายละเอียดหลักเกณฑ์	คะแนน เต็ม	คะแนน ที่ได้
๒. การวิเคราะห์ สถานการณ์และ ศักยภาพ	ควรประกอบด้วยข้อมูลดังนี้ (๑) การวิเคราะห์ที่ครอบคลุมความเชื่อมโยง ความสอดคล้องยุทธศาสตร์ จังหวัด ยุทธศาสตร์การพัฒนาขององค์กรปกครองส่วนท้องถิ่นในเขต จังหวัด ยุทธศาสตร์ขององค์กรปกครองส่วนท้องถิ่น นโยบายของ ผู้บริหารท้องถิ่น รวมถึงความเชื่อมโยงแผนยุทธศาสตร์ชาติ ๒๐ ปี แผนพัฒนาเศรษฐกิจและสังคมแห่งชาติ และ Thailand ๔.๐	๒๐ (๕)	
	(๒) การวิเคราะห์การใช้ผังเมืองรวมหรือผังเมืองเฉพาะและการบังคับ ใช้ผลของการบังคับใช้ สภาพการณ์ที่เกิดขึ้นต่อการพัฒนาท้องถิ่น	(๓)	
	(๓) การวิเคราะห์ทางสังคม เช่น ด้านแรงงาน การศึกษา สาธารณสุข ความยากจน อาชญากรรม ปัญหาเสพติด เทคโนโลยี จารีต ประเพณี วัฒนธรรม ภูมิปัญญาท้องถิ่น เป็นต้น	(๓)	
	(๔) การวิเคราะห์ทางเศรษฐกิจ ข้อมูลด้านรายได้ครัวเรือน การส่งเสริม อาชีพ กลุ่มอาชีพ กลุ่มทางสังคม การพัฒนาอาชีพและกลุ่มต่างๆ สภาพทางเศรษฐกิจและความยั่งยืนอยู่ทั่วไป เป็นต้น	(๓)	
	(๕) การวิเคราะห์สิ่งแวดล้อม พื้นที่สีเขียว ธรรมชาติต่างๆ ทาง ภูมิศาสตร์ กระบวนการหรือสิ่งที่เกิดขึ้น การประดิษฐ์ที่มีผลต่อ สิ่งแวดล้อมและการพัฒนา	(๓)	
	(๖) ผลการวิเคราะห์ศักยภาพเพื่อประเมินสถานการณ์การพัฒนาใน ปัจจุบันและโอกาสการพัฒนาในอนาคตของท้องถิ่น ด้วยเทคนิค SWOT Analysis ที่อาจส่งผลต่อการดำเนินงานได้แก่ S-Strengit (จุด แข็ง) W-Weakness (จุดอ่อน) O-Opportunity (โอกาส) และT- Therat (อุปสรรค)	(๓)	
๓. ยุทธศาสตร์ ๓.๑ ยุทธศาสตร์ของ องค์กรปกครองส่วน ท้องถิ่น ๓.๒ ยุทธศาสตร์ของ องค์กรปกครองส่วน ท้องถิ่นในเขตจังหวัด ๓.๓ ยุทธศาสตร์ จังหวัด	ควรประกอบด้วยข้อมูลดังนี้ สอดคล้องกับสภาพสังคม เศรษฐกิจ สิ่งแวดล้อมของท้องถิ่น ประเด็นปัญหาการพัฒนาและแนวทางการ พัฒนาที่สอดคล้องกับยุทธศาสตร์ขององค์กรปกครองส่วนท้องถิ่น และ เชื่อมโยงหลักพระราชบัญญัติแผนยุทธศาสตร์ชาติ ๒๐ ปี แผนพัฒนา เศรษฐกิจและสังคมแห่งชาติ และ Thailand ๔.๐	๖๐ (๑๐)	
	สอดคล้องและเชื่อมโยงกับสภาพสังคม เศรษฐกิจ สิ่งแวดล้อมของ ท้องถิ่น และยุทธศาสตร์จังหวัด และเชื่อมโยงหลักพระราชบัญญัติแผน ยุทธศาสตร์ชาติ ๒๐ ปี แผนพัฒนาเศรษฐกิจและสังคมแห่งชาติและ Thailand ๔.๐	(๑๐)	
	สอดคล้องกับแผนพัฒนากลุ่มจังหวัด ยุทธศาสตร์พัฒนาภาค แผนพัฒนาเศรษฐกิจและสังคมแห่งชาติ แผนการบริหารราชการ แผ่นดิน นโยบาย/ยุทธศาสตร์ คสช. และนโยบายรัฐบาล หลักประชา ชาติ แผนยุทธศาสตร์ชาติ ๒๐ ปี และThailand ๔.๐	(๑๐)	

ประเด็นการพิจารณา	รายละเอียดหลักเกณฑ์	คะแนนเต็ม	คะแนนที่ได้
๓.๔ วิสัยทัศน์	วิสัยทัศน์ ซึ่งมีลักษณะแสดงสถานภาพที่องค์กรปกครองส่วนท้องถิ่นต้องการจะเป็นหรือบรรลุถึงอนาคตอย่างชัดเจน สอดคล้องกับโอกาสและศักยภาพที่เป็นลักษณะเฉพาะขององค์กรปกครองส่วนท้องถิ่นและสัมพันธ์กับโครงการพัฒนา	(๕)	
๓.๕ กลยุทธ์	แสดงให้เห็นช่องทาง วิธีการ ภารกิจหรือสิ่งที่จะต้องทำตามอำนาจหน้าที่ขององค์กรปกครองส่วนท้องถิ่นที่จะนำไปสู่การบรรลุวิสัยทัศน์ หรือแสดงให้เห็นถึงความชัดเจนในสิ่งที่จะดำเนินการให้บรรลุวิสัยทัศน์นั้น	(๕)	
๓.๖ เป้าประสงค์ของแต่ละประเด็นกลยุทธ์	เป้าประสงค์ของแต่ละประเด็นกลยุทธ์มีความสอดคล้องและสนับสนุนต่อกกลยุทธ์ที่จะเกิดขึ้น มุ่งหมายสิ่งหนึ่งสิ่งใดที่ชัดเจน	(๕)	
๓.๗ จุดยืนทางยุทธศาสตร์ (Positioning)	ความมุ่งมั่นอันแน่วแน่ในการวางแผนพัฒนาท้องถิ่น เพื่อให้บรรลุวิสัยทัศน์ขององค์กรปกครองส่วนท้องถิ่น ซึ่งเกิดจากศักยภาพของพื้นที่จริง ที่จะนำไปสู่ผลสำเร็จทางยุทธศาสตร์	(๕)	
๓.๘ แผนงาน	แผนงานหรือจุดมุ่งหมายเพื่อการพัฒนาในอนาคต กำหนดจุดมุ่งหมายในเรื่องใดเรื่องหนึ่งหรือแผนงานที่เกิดจากเป้าประสงค์ ตัวชี้วัด ค่าเป้าหมาย กลยุทธ์ จุดยืนทางยุทธศาสตร์ขององค์กรปกครองส่วนท้องถิ่นที่มีความชัดเจน นำไปสู่การทำโครงการพัฒนาท้องถิ่นในแผนพัฒนาท้องถิ่น โดยระบุแผนงานและความเชื่อมโยงดังกล่าว	(๕)	
๓.๙ ความเชื่อมโยงของยุทธศาสตร์ในภาพรวม	ความเชื่อมโยงองค์รวมที่นำไปสู่การพัฒนาท้องถิ่นที่เกิดผลผลิต/โครงการจากแผนยุทธศาสตร์ชาติ ๒๐ ปี แผนพัฒนาเศรษฐกิจและสังคมแห่งชาติ ฉบับที่ ๑๒ Thailand ๔.๐ แผนพัฒนาภาค/แผนพัฒนากลุ่มจังหวัด /แผนพัฒนาจังหวัดยุทธศาสตร์การพัฒนาขององค์กรปกครองส่วนท้องถิ่นในเขตจังหวัด และยุทธศาสตร์ขององค์กรปกครองส่วนท้องถิ่น	(๕)	
รวมคะแนน		๑๐๐	

๒. การติดตามและประเมินผลโครงการขององค์กรปกครองส่วนท้องถิ่น

ในการจัดทำแผนพัฒนาท้องถิ่น (พ.ศ. ๒๕๖๑ - ๒๕๖๕) ขององค์กรปกครองส่วนท้องถิ่น จะต้องมีการติดตามและประเมินผลโครงการขององค์กรปกครองส่วนท้องถิ่นเพื่อความสอดคล้องแผนพัฒนาท้องถิ่น ตามระเบียบกระทรวงมหาดไทย ว่าด้วยการจัดทำแผนขององค์กรปกครองส่วนท้องถิ่น พ.ศ. ๒๕๔๘ และที่แก้ไขเพิ่มเติมถึง (ฉบับที่ ๓) พ.ศ. ๒๕๖๑ โดยคณะกรรมการติดตามและประเมินผลแผนพัฒนาท้องถิ่น จะต้องดำเนินการให้คะแนนตามเกณฑ์ที่กำหนดไว้ ซึ่งเป็นส่วนหนึ่งของการติดตามและประเมินผลแผนพัฒนา โดยดำเนินการให้แล้วเสร็จภายในหกสิบวัน นับแต่วันที่ประกาศใช้งบประมาณรายจ่าย รายละเอียดแนวทางการพิจารณาตามหนังสือกระทรวงมหาดไทย ด่วนที่สุด ที่ มท ๐๘๑๐.๓/ว ๒๙๓๑ ลงวันที่ ๑๕ พฤษภาคม ๒๕๖๒ เรื่อง ชักซ้อมแนวทางการทบทวนแผนพัฒนาท้องถิ่น (พ.ศ. ๒๕๖๑ - ๒๕๖๕) ขององค์กรปกครองส่วนท้องถิ่น ดังนี้

แนวทางการพิจารณาการติดตามและประเมินผลโครงการ เพื่อความสอดคล้องแผนพัฒนาท้องถิ่น (พ.ศ. ๒๕๖๑ - ๒๕๖๕) ขององค์กรปกครองส่วนท้องถิ่น

ประเด็นการพิจารณา	คะแนน
๑. การสรุปสถานการณ์การพิจารณา	๑๐
๒. การประเมินผลการนำแผนพัฒนาท้องถิ่นไปปฏิบัติในเชิงปริมาณ	๑๐
๓. การประเมินผลการนำแผนพัฒนาท้องถิ่นไปปฏิบัติในเชิงคุณภาพ	๑๐
๔. แผนงานและยุทธศาสตร์การพิจารณา	๑๐
๕. โครงการพัฒนา ประกอบด้วย	๖๐
๕.๑ ความชัดเจนของชื่อโครงการ	(๕)
๕.๒ กำหนดวัตถุประสงค์สอดคล้องกับโครงการ	(๕)
๕.๓ เป้าหมาย (ผลผลิตของโครงการ) มีความชัดเจนนำไปสู่การตั้งงบประมาณได้ถูกต้อง	(๕)
๕.๔ โครงการมีความสอดคล้องกับแผนยุทธศาสตร์ชาติ ๒๐ ปี	(๕)
๕.๕ เป้าหมาย (ผลผลิตของโครงการ) มีความสอดคล้องกับแผนพัฒนาเศรษฐกิจและสังคมแห่งชาติ	(๕)
๕.๖ โครงการมีความสอดคล้องกับ Thailand ๔.๐	(๕)
๕.๗ โครงการสอดคล้องกับยุทธศาสตร์จังหวัด	(๕)
๕.๘ โครงการแก้ไขปัญหาความยากจนหรือการเสริมสร้างให้ประเทศชาติมั่งคั่ง มั่งคั่ง ยั่งยืน ภายใต้หลักประชารัฐ	(๕)
๕.๙ งบประมาณ มีความสอดคล้องกับเป้าหมาย (ผลผลิตของโครงการ)	(๕)
๕.๑๐ มีการประมาณการราคาถูกต้องตามหลักวิธีการงบประมาณ	(๕)
๕.๑๑ มีการกำหนดตัวชี้วัด (KPI) และสอดคล้องกับวัตถุประสงค์และผลคาดว่าจะได้รับ	(๕)
๕.๑๒ ผลที่คาดว่าจะได้รับ สอดคล้องกับวัตถุประสงค์	(๕)
รวมคะแนน	๑๐๐

/แนวทาง...

**แนวทางเบื้องต้นในการให้คะแนนแนวทางการพิจารณาการติดตามและประเมินผลโครงการ
เพื่อความสอดคล้องแผนพัฒนาท้องถิ่น (พ.ศ. ๒๕๖๑ – ๒๕๖๕) ขององค์กรปกครองส่วนท้องถิ่น**

ประเด็น การพิจารณา	รายละเอียดหลักเกณฑ์	คะแนน เต็ม	คะแนน ที่ได้
๑. การสรุป สถานการณ์ การพัฒนา	เป็นการวิเคราะห์กรอบการจัดทำยุทธศาสตร์ขององค์กรปกครองส่วนท้องถิ่น (ใช้ การวิเคราะห์ SWOT Analysis/Demand (Demand Analysis)/Global Demand และ Trend ปัจจัยและสถานการณ์การเปลี่ยนแปลงที่มีผลต่อการ พัฒนา อย่างน้อยต้องประกอบด้วยวิเคราะห์ศักยภาพด้านเศรษฐกิจ, ด้าน สังคม, ด้านทรัพยากรธรรมชาติและสิ่งแวดล้อม)	๑๐	
๒. การ ประเมินผล การนำ แผนพัฒนา ท้องถิ่นไป ปฏิบัติในเชิง ปริมาณ	๑) การควบคุมที่มีตัวเลขต่างๆ เพื่อนำมาใช้วัดผลในเชิงปริมาณ เช่น การวัด จำนวนโครงการ กิจกรรม งานต่างๆ ก็คือผลผลิตนั่นเองว่าเป็นไปตามที่ ตั้งเป้าหมายเอาไว้หรือไม่จำนวนที่ดำเนินการจริงตามที่ได้กำหนดไว้เท่าไร จำนวน ที่ไม่สามารถดำเนินการได้มีจำนวนเท่าไรสามารถอธิบายได้ตามหลัก ประสิทธิภาพ (Efficiency) ของการพัฒนาท้องถิ่นตามอำนาจหน้าที่ที่ได้กำหนดไว้ ๒) วิเคราะห์ผลกระทบ/สิ่งที่กระทบ (Impact) โครงการที่ดำเนินการในเชิงปริมาณ (Qualitative)	๑๐	
๓. การ ประเมินผล การนำ แผนพัฒนา ท้องถิ่นไป ปฏิบัติในเชิง คุณภาพ	๑) การประเมินประสิทธิผลของแผนพัฒนาในเชิงคุณภาพคือการนำเอาเทคนิคๆ มาใช้เพื่อวัดค่าภารกิจ โครงการ กิจกรรม งานต่างๆ ที่ดำเนินการในพื้นที่นั้นๆ ตรง ต่อความต้องการของประชาชนหรือไม่และเป็นไปตามอำนาจหน้าที่หรือไม่ ประชาชนพึงพอใจหรือไม่ สิ่งของ วัสดุ ครุภัณฑ์ การดำเนินการต่างๆ มีสภาพหรือ ลักษณะถูกต้อง ครบถ้วน สามารถใช้งานได้ตามวัตถุประสงค์หรือไม่ ซึ่งเป็นไป ตามหลักประสิทธิผล (Effectiveness) ผลการปฏิบัติราชการตามที่บรรลุ วัตถุประสงค์ และเป้าหมายของแผนปฏิบัติราชการตามที่ได้รับงบประมาณมา ดำเนินการ รวมถึงสามารถเทียบเคียงกับส่วนราชการหรือหน่วยงาน ๒) วิเคราะห์ผลกระทบ/สิ่งที่กระทบ (Impact) โครงการที่ดำเนินการในเชิง คุณภาพ (Qualitative)	๑๐	
๔.แผนงาน และ ยุทธศาสตร์ การพัฒนา	๑) วิเคราะห์แผนงาน งาน ที่เกิดจากด้านต่างๆ มีความสอดคล้องกับยุทธศาสตร์ ขององค์กรปกครองส่วนท้องถิ่นในมิติต่างๆ จนนำไปสู่การจัดทำโครงการพัฒนา ท้องถิ่นโดยใช้ SWOT Analysis/Demand (Demand Analysis)/Global Demand/ Trend หรือหลักการบูรณาการ (Integration) กับองค์กรปกครองส่วน ท้องถิ่นที่มีพื้นที่ติดต่อกัน ๒) วิเคราะห์แผนงาน งาน ที่เกิดจากด้านต่างๆ ที่สอดคล้องกับการแก้ไขปัญหา ความยากจน หลักปรัชญา	๑๐	

ประเด็น การพิจารณา	รายละเอียดหลักเกณฑ์	คะแนน เต็ม	คะแนน ที่ได้
๕.๖ โครงการมีความ สอดคล้อง	โครงการมีลักษณะหรือสอดคล้องกับการปรับเปลี่ยนโครงสร้างเศรษฐกิจ ไปสู่ Value-Based Economy หรือเศรษฐกิจที่ขับเคลื่อนด้วยนวัตกรรม ทำน้อย ได้มาก เช่น (๑) เปลี่ยนจากการผลิตสินค้า โภคภัณฑ์ไปสู่สินค้า เชิงนวัตกรรม (๒) เปลี่ยนจากการขับเคลื่อนประเทศด้วย ภาคอุตสาหกรรม ไปสู่การขับเคลื่อนด้วยเทคโนโลยี ความคิดสร้างสรรค์ และนวัตกรรม (๓) เปลี่ยนจากการเน้นภาคการผลิตสินค้าไปสู่การเน้น ภาคบริการมากขึ้น รวมถึงโครงการที่เติมเต็มด้วยวิทยาการ ความคิด สร้างสรรค์ นวัตกรรม วิทยาศาสตร์ เทคโนโลยี และการวิจัยและพัฒนา แล้วต่อยอดความได้เปรียบเชิงเปรียบเทียบ เช่น ด้านการเกษตร เทคโนโลยีชีวภาพ สาธารณสุข วัฒนธรรม ฯลฯ	(๕)	๕
๕.๗ โครงการ สอดคล้องกับ ยุทธศาสตร์จังหวัด	โครงการพัฒนาท้องถิ่นมีความสอดคล้องกับห้วงระยะเวลาของ แผนพัฒนาจังหวัดที่ได้กำเนิดขึ้น เพื่อขับเคลื่อนการพัฒนาท้องถิ่นเสมือน หนึ่งการขับเคลื่อนการพัฒนาจังหวัด ซึ่งไม่สามารถแยกส่วนใดส่วนหนึ่ง ออกจากกันได้นอกจากนี้โครงการพัฒนาท้องถิ่นต้องเป็นโครงการ เชื่อมต่อหรือเดินทางไปด้วยกันกับยุทธศาสตร์จังหวัดที่กำหนดขึ้นเป็น ปัจจุบัน	(๕)	๕
๕.๘ โครงการแก้ไข ปัญหาความยากจน หรือการเสริมสร้างให้ ประเทศชาติมั่นคง มั่งคั่ง ยั่งยืน ภายใต้ หลักประชารัฐ	เป็นโครงการที่ดำเนินการภายใต้พื้นฐานความพอเพียงที่ประชาชน ดำเนินการเองหรือร่วมดำเนินการ เป็นโครงการต่อยอดและขยายได้ เป็น โครงการที่ประชาชนต้องการเพื่อให้เกิดความยั่งยืน ซึ่งมีลักษณะที่จะให้ ท้องถิ่นมีความมั่นคง มั่งคั่ง ยั่งยืน เป็นท้องถิ่นที่พัฒนาแล้วด้วยการ พัฒนาปรัชญาเศรษฐกิจพอเพียง	(๕)	๕
๕.๙ งบประมาณมี ความสอดคล้องกับ เป้าหมาย(ผลผลิต ของโครงการ)	งบประมาณโครงการพัฒนาจะต้องคำนึงถึงหลักสำคัญ ๕ ประการในการ จัดทำโครงการได้แก่ (๑) ความประหยัด (Economy) (๒) ความมี ประสิทธิภาพ (Efficiency) (๓) ความมีประสิทธิภาพ (Effectiveness) (๔) ความยุติธรรม (Equity) (๕) ความโปร่งใส (Transparency)	(๕)	๕
๕.๑๐ มีการประมาณ การราคาถูกต้องตาม หลักวิธีการ งบประมาณ	การประมาณราคาเพื่อการพัฒนาต้องให้สอดคล้องกับโครงการถูกต้อง ตามหลักวิชาการทางช่าง หลักของราคากลาง ราคากลางท้องถิ่น มีความ โปร่งใสในการกำหนดราคาและตรวจสอบในเชิงประจักษ์	(๕)	๕

ประเด็น การพิจารณา	รายละเอียดหลักเกณฑ์	คะแนน เต็ม	คะแนน ที่ได้
๕.๑๑ มีการกำหนดตัวชี้วัด (KPI) และสอดคล้องกับวัตถุประสงค์และผลที่คาดว่าจะได้รับ	มีการกำหนดตัวชี้วัดผลงาน (Key Performancy Indicator : KPI) ที่สามารถวัดได้ (measurable) ใช้บอกประสิทธิผล (effectiveness) ใช้บอกประสิทธิภาพ (efficiency) ได้ เช่น การกำหนดความพึงพอใจ การกำหนดร้อยละ การกำหนดอันเกิดจากผลของวัตถุประสงค์ที่เกิดขึ้นที่สิ่งที่ได้รับ (การคาดการณ์ คาดว่าจะได้รับ)	(๕)	
๕.๑๒ ผลที่คาดว่าจะได้รับสอดคล้องกับวัตถุประสงค์	ผลที่ได้รับเป็นสิ่งที่เกิดขึ้นได้จริงจากการดำเนินการตามโครงการพัฒนาซึ่งสอดคล้องกับวัตถุประสงค์ที่ตั้งไว้ การได้ผลหรือผลที่เกิดขึ้นจะต้องเท่ากับวัตถุประสงค์หรือมากกว่าวัตถุประสงค์ ซึ่งการเขียนวัตถุประสงค์ควรคำนึงถึง (๑) ความเป็นไปได้และมีความเฉพาะเจาะจง ในการดำเนินงานตามโครงการ (๒) วัดและประเมินผลของความสำเร็จได้ (๓) ระบุสิ่งที่ต้องการดำเนินงานอย่างชัดเจนและเฉพาะเจาะจงมากที่สุดและสามารถปฏิบัติได้ (๔) เป็นเหตุเป็นผล สอดคล้องกับความเป็นจริง (๕) ส่งผลต่อการบ่งบอกเวลาได้	(๕)	
รวมคะแนน		๑๐๐	

๓. สรุปผลการพัฒนาท้องถิ่น

ในการจัดทำแผนพัฒนาท้องถิ่น (พ.ศ. ๒๕๖๑ – ๒๕๖๕) ขององค์กรปกครองส่วนท้องถิ่น ก็เพื่อใช้เป็นเครื่องมือในการพัฒนา เป็นแนวทางในการบริหารพัฒนาท้องถิ่นให้บรรลุตามวัตถุประสงค์และเป้าหมาย เกิดประสิทธิภาพ ประสิทธิผลสูงสุดในการแก้ไขปัญหาให้กับประชาชน ก่อให้เกิดประโยชน์และสามารถตอบสนองความต้องการพัฒนาของประชาชน โดยพิจารณาบรรจุโครงการในงบประมาณรายจ่ายประจำปี งบประมาณรายจ่ายเพิ่มเติม และงบประมาณจากเงินสะสม โดยจะต้องมีการติดตามและประเมินผลแผนพัฒนาตามระเบียบกระทรวงมหาดไทย ว่าด้วยการจัดทำแผนพัฒนาขององค์กรปกครองส่วนท้องถิ่น พ.ศ. ๒๕๔๘ และที่แก้ไขเพิ่มเติมถึง (ฉบับที่ ๓) พ.ศ. ๒๕๖๑ เป็นการสรุปผลในภาพรวมของท้องถิ่น เป็นการติดตามผลการนำยุทธศาสตร์ขององค์กรปกครองส่วนท้องถิ่น

การติดตามและประเมินผลการดำเนินกิจกรรมตามโครงการ จะติดตามและประเมินผลแผนพัฒนาให้ประชาชนในท้องถิ่นทราบโดยทั่วกันอย่างน้อยปีละหนึ่งครั้ง ภายในเดือนธันวาคมของทุกปี และปิดประกาศโดยเปิดเผยไม่น้อยกว่าสามสิบวัน

๔. ข้อเสนอแนะในการจัดทำแผนพัฒนาท้องถิ่นในอนาคต

๔.๑ ผลกระทบนำไปสู่ออนาคต

.....

๔.๒ ข้อสังเกต ข้อเสนอแนะ ผลจากการพัฒนา

.....