



สำนักงานเทศบาลตำบลลวงมือง อ.พรมพิราม จ.พิษณุโลก



แผนพัฒนาท้องถิ่น

(พ.ศ.๒๕๖๑ - ๒๕๖๕)



เทศบาลตำบลลวงมือง
อำเภอพรมพิราม จังหวัดพิษณุโลก

สารบัญ

	หน้า
ส่วนที่ ๑ สภาพทั่วไปและข้อมูลพื้นฐาน	
๑. ด้านกายภาพ	๑
๒. ด้านการเมืองการปกครอง	๒
๓. ประชากร	๓
๔. สภาพสังคม	๓
๕. ระบบเศรษฐกิจ	๓
๖. ศาสนา ประเพณี วัฒนธรรม	
๗. ททรัพยากรธรรมชาติ	๔
ส่วนที่ ๒ ยุทธศาสตร์องค์กรปกครองส่วนท้องถิ่น	
๑. ความสัมพันธ์ระหว่างแผนพัฒนาระดับมหภาค	๕
๒. ยุทธศาสตร์ของเทศบาล	๖๕
๓. การวิเคราะห์เพื่อพัฒนา	๗๙
ส่วนที่ ๓ การนำแผนพัฒนาไปสู่การปฏิบัติ	
๑. ยุทธศาสตร์การพัฒนาและแผนงาน	๙๑
๒. บัญชีโครงการพัฒนา	๙๒
ส่วนที่ ๔ การติดตามและประเมินผล	
๑. การติดตามและประเมินผลยุทธศาสตร์	๑๓๖
๒. การติดตามและประเมินผลโครงการ	๑๔๑
๓. สรุปผลการพัฒนาท้องถิ่น	๑๔๖
๔. ข้อเสนอแนะในการจัดทำแผนพัฒนาท้องถิ่นในอนาคต	๑๔๗

คำนำ

ตามระเบียบกระทรวงมหาดไทย ว่าด้วยการจัดทำแผนพัฒนาขององค์กรปกครองส่วนท้องถิ่น พ.ศ. ๒๕๔๘ และที่แก้ไขเพิ่มเติมถึงปัจจุบัน ได้กำหนดให้องค์กรปกครองส่วนท้องถิ่น จัดทำแผนพัฒนาท้องถิ่น โดยให้มีการจัดทำและทบทวน และให้องค์กรปกครองส่วนท้องถิ่นใช้แผนพัฒนาท้องถิ่นสี่ปีเป็นกรอบในการจัดทำงบประมาณรายจ่ายประจำปี และงบประมาณรายจ่ายเพิ่มเติม รวมทั้งวางแนวทาง เพื่อให้มีการปฏิบัติให้บรรลุวัตถุประสงค์ตามโครงการที่กำหนดไว้ในแผนพัฒนาท้องถิ่น

เทศบาลตำบลวังซ้อง โดยประชาคมท้องถิ่นระดับตำบล คณะกรรมการพัฒนาเทศบาล และคณะกรรมการสนับสนุน ได้ดำเนินการจัดทำแผนพัฒนาท้องถิ่น (พ.ศ.๒๕๖๑ - ๒๕๖๕) โดยได้ทบทวนแผนพัฒนาท้องถิ่นสี่ปี (พ.ศ.๒๕๖๑ - ๒๕๖๕) กำหนดแนวคิดว่าประเด็นหลักการพัฒนาตลอดจนปัญหาและความต้องการของประชาชนทุกภาคส่วนมาประกอบการพิจารณาจัดทำ แผนงาน/โครงการ ที่สอดคล้องกับอำนาจหน้าที่ของเทศบาลตำบลวังซ้อง ตามระเบียบกฎหมายกำหนด ใช้เป็นแนวทางในการวางแผนพัฒนาท้องถิ่นให้ตรงกับสภาพปัญหาและความต้องการของประชาชนได้อย่างแท้จริง

เทศบาลตำบลวังซ้อง

แผนพัฒนาท้องถิ่น
(พ.ศ. ๒๕๖๑-๒๕๖๕)
ของเทศบาลตำบลวังซ้อง อำเภอพรหมพิราม จังหวัดพิษณุโลก

ส่วนที่ ๑ สภาพทั่วไปและข้อมูลพื้นฐาน

๑ ด้านกายภาพ

๑.๑ ที่ตั้งของหมู่บ้านหรือชุมชนหรือตำบล

เทศบาลตำบลวังซ้อง ตั้งอยู่บริเวณที่ราบลุ่มแม่น้ำน่านตอนกลางไปทางทิศเหนือของอำเภอพรหมพิราม บริเวณทางหลวงหมายเลข ๑๒๗๕ ห่างจากอำเภอพรหมพิรามประมาณ ๙ กิโลเมตร ห่างจากจังหวัดพิษณุโลก ๓๖ กิโลเมตร มีเนื้อที่ประมาณ ๓.๒๗ ตารางกิโลเมตร หรือประมาณ ๒,๐๔๓ ไร่ ครอบคลุมหมู่ที่ ๑ ตำบลวังซ้อง, หมู่ที่ ๒ ตำบลวังซ้อง (เพียงบางส่วน) และหมู่ที่ ๖ ตำบลมะตอง (เพียงบางส่วน) อาณาเขตติดต่อ ดังนี้

ทิศเหนือ ติดต่อกับ หมู่ที่ ๗ บ้านเตาถ่าน ตำบลวังซ้อง เขตองค์การบริหารส่วนตำบลวังซ้อง

ทิศตะวันออก ติดต่อกับ หมู่ที่ ๗ บ้านดอนสนาม เขตองค์การบริหารส่วนตำบลมะตอง และติดต่อกับ หมู่ที่ ๘ บ้านป่าสัก เขตองค์การบริหารส่วนตำบลมะตอง

ทิศใต้ ติดต่อกับ หมู่ที่ ๘ บ้านป่าสัก เขตองค์การบริหารส่วนตำบลมะตอง

ทิศตะวันตก ติดต่อกับ หมู่ที่ ๖ บ้านท้ายยาง เขตองค์การบริหารส่วนตำบลวังซ้อง และติดต่อกับ องค์การบริหารส่วนตำบลมะตอง

๑.๒ ลักษณะภูมิประเทศ

พื้นที่ส่วนใหญ่มีลักษณะเป็นที่ราบลุ่ม

๑.๓ ลักษณะภูมิอากาศ

สภาพภูมิอากาศของอุณหภูมิต่ำสุดประมาณอุณหภูมิต่ำสุดประมาณ เดือน ธันวาคม - ต้นเดือนมกราคมของทุกปี ต่ำสุดประมาณ ๑๕-๑๘°C ช่วงอุณหภูมิสูงสุดจะอยู่ในช่วงเดือนมีนาคม - เมษายน อุณหภูมิสูงสุดประมาณ ๓๗-๔๐°C

๑.๔ ลักษณะของดิน

ลักษณะของดินส่วนใหญ่เป็นดินเหนียว และดินร่วนปนทราย

๒. ด้านการเมือง/การปกครอง

๒.๑ เขตการปกครอง

เขตเทศบาลตำบลวังซ้อง มีทั้งหมด ๓ หมู่บ้าน ได้แก่ หมู่ที่ ๑ ตำบลวังซ้องทั้งหมด หมู่ที่ ๒ ตำบลวังซ้องบางส่วนและ หมู่ที่ ๖ ตำบลมะตองบางส่วน

๑.๕ ลักษณะของแหล่งน้ำ

พื้นที่เทศบาลตำบลวงษ์อ่องเป็นพื้นที่ทางการเกษตรมีแหล่งน้ำที่สำคัญได้แก่ แม่น้ำน่านและคลองชลประทาน

๑.๕ ลักษณะของป่าไม้

-ไม่มีป่าไม้-

2. ด้านการเมือง/การปกครอง

2.1 เขตการปกครอง

เขตเทศบาลตำบลวงษ์อ่อง มีทั้งหมด 3 หมู่บ้าน ได้แก่ หมู่ที่ 1 ตำบลวงษ์อ่องทั้งหมด หมู่ที่ 6 ตำบลวงษ์อ่องบางส่วนและ หมู่ที่ 6 ตำบลมะตองบางส่วน

2.2 การเลือกตั้ง

เขตเทศบาลตำบลวงษ์อ่องแบ่งหน่วยการเลือกตั้ง เป็น 4 หน่วย การเลือกตั้งมีผู้มีสิทธิเลือกตั้ง จำนวน 2,778 คน (ข้อมูลลงประชามติรับร่างรัฐธรรมนูญฯ 7 สิงหาคม 2559)

3. ประชากร

3.1 ข้อมูลเกี่ยวกับจำนวนประชากร

จำนวนประชากรในเขตพื้นที่เทศบาลตำบลวงษ์อ่อง มีทั้งหมด 3,404 คน แบ่งเป็น ชาย 1,682 คน หญิง 1,722 คน

3.2 ช่วงอายุและจำนวนประชากร

ประชากรเยาวชน อายุต่ำกว่า 18 ปี แบ่งเป็น ชาย 290 คน หญิง 255 คน

ประชากร อายุต่ำกว่า 18 - 59 ปี แบ่งเป็น ชาย 1,058 คน หญิง 1,005 คน

ประชากรผู้สูงอายุ ตั้งแต่ 60 ปี ขึ้นไป แบ่งเป็น ชาย 334 คน หญิง 462 คน

4. สภาพทางสังคม

4.1 การศึกษา

มีโรงเรียนในเขตเทศบาลตำบลวงษ์อ่อง จำนวน 2 แห่ง ได้แก่

โรงเรียนเทศบาล 1 นอนงคมศึกษา(จีนตง)

โรงเรียนราษฎร์ศรัทธาวิทยา

5. ระบบบริการพื้นฐาน

5.1 การคมนาคมขนส่ง

ระบบการคมนาคมขนส่งที่สำคัญของเทศบาลตำบลวงษ์อ่อง คือการคมนาคมทางบก ได้แก่ ทางรถยนต์และทางรถไฟ ถนนสายหลักที่เชื่อมโยงอำเภอพรหมพิรามเข้ากับจังหวัดพิษณุโลก

- ทางหลวงแผ่นดินหมายเลข 1275 ผ่านหน้าตลาดสดเทศบาลตำบลวงษ์ อำเภอรพพพิราม จังหวัดพิษณุโลก ไปยังจังหวัดต่าง ๆ ได้โดยสะดวก ซึ่งจะมีรถยนต์โดยสารประจำทาง วิ่งรับบริการทุกกระยะ 1 ชั่วโมง

- ทางรถไฟสายเหนือ ตอนพิษณุโลก - เชียงใหม่ ผ่านอำเภอรพพพิราม มีสถานีรถไฟอยู่ในเขตเทศบาลตำบลวงษ์ คือสถานีรถไฟหนองตม ใช้ติดต่อไปยังอำเภอและจังหวัดต่าง ๆ ได้อย่างสะดวก

5.2 การไฟฟ้า

การไฟฟ้า มีบริการกระแสไฟฟ้าอย่างทั่วถึงทุกครัวเรือน โดยมีหน่วยงานการไฟฟ้าส่วนภูมิภาคสาขาย่อยวงษ์เป็นผู้ดูแลรับผิดชอบและในเขตเทศบาลตำบลวงษ์มีไฟฟ้าสาธารณะ 100 จุด ครอบคลุมทุกพื้นที่ของเทศบาล

5.3 การประปา

ในเขตเทศบาลตำบลวงษ์ มีระบบประปาของการประปาส่วนภูมิภาคไว้คอยบริการประชาชนในเขตเทศบาลแต่ยังไม่ครบทุกหลังคาเรือนซึ่งในอนาคตจะได้ประสานกับการประปาส่วนภูมิภาคขอขยายเขตประปาให้ครบทุกหลังคาเรือน(ประปาส่วนภูมิภาคและประปาหมู่บ้าน)

5.4 การโทรศัพท์

เทศบาลตำบลวงษ์ มีโทรศัพท์สาธารณะและที่ทำการไปรษณีย์โทรเลข 1 แห่ง ไว้คอยบริการประชาชนในเขตเทศบาลและบริเวณใกล้เคียง และขณะนี้เทศบาลได้ประสานกับองค์การโทรศัพท์เพื่อขอติดตั้งโทรศัพท์สาธารณะเพิ่มและให้บริการประชาชนด้วยการติดตั้งโทรศัพท์ภายในบ้าน

5.5 ไปรษณีย์หรือการสื่อสารหรือการขนส่ง และวัสดุ ครุภัณฑ์

มีที่ทำการไปรษณีย์หนองตมบริการ ระบบการจราจรส่วนใหญ่ในเขตเทศบาลจะไม่ค่อยมีปัญหาเพราะได้วางระบบเกี่ยวกับการจราจรและมีเจ้าหน้าที่ตำรวจให้บริการดูแลรับผิดชอบ

6. ระบบเศรษฐกิจ

6.1 การเกษตร

ในเขตเทศบาลตำบลวงษ์ มีพื้นที่เกษตรกรรมอยู่บริเวณตอนเหนือของเทศบาล มีพื้นที่ในการทำนา

6.2 การประมง

ในเขตเทศบาลตำบลวงษ์ มีการเลี้ยงปลาในกระชังและสุกร

6.3 การปศุสัตว์

ในเขตเทศบาลตำบลวงษ์ มีการเลี้ยงปลาในกระชังและสุกร

6.4 การพาณิชย์และกลุ่มอาชีพ

ด้านการพาณิชย์ ถือว่าเป็นแหล่งพาณิชย์กรรมที่สำคัญของเทศบาล ลักษณะการค้าปลีกในปี พ.ศ.2559 ร้านค้าของชำมีจำนวน 146 ร้าน ร้านขายเสื้อผ้า 56 ร้าน ร้านขายอาหาร 37 ร้าน บริการเสริม 22 ร้าน ร้านอุปกรณ์เครื่องเหล็กเครื่องยนต์ 12 ร้าน และร้านค้าอื่น ๆ 78 ร้าน มีตลาดสด 1 แห่ง คือ ตลาดสดเทศบาลตำบลวงษ์มีผู้ค้าในอาคารรวม 102 ราย ธนาคารพาณิชย์ 1 แห่ง คือ ธนาคารกสิกรไทย

7. เศรษฐกิจพอเพียงท้องถิ่น (ด้านการเกษตรและแหล่งน้ำ)

7.1 ข้อมูลพื้นฐานของหมู่บ้านหรือชุมชน

7.2 ข้อมูลด้านการเกษตร

มีพื้นที่เกษตรกรรมเฉพาะในเขตชุมชน 1 และชุมชน 2 โดยปลูกข้าวเป็นส่วนใหญ่

7.3 ข้อมูลด้านแหล่งน้ำทางการเกษตร

แหล่งน้ำทางการเกษตร (แหล่งน้ำธรรมชาติ) (มนุษย์สร้างขึ้น)

ในเขตเทศบาลตำบลวงษ์มีแม่น้ำน่านไหลผ่านและมีคลองชลประทาน

7.4 ข้อมูลด้านแหล่งน้ำกิน น้ำใช้ (หรือน้ำเพื่อการอุปโภค บริโภค)

ในเขตเทศบาลตำบลวงษ์มีน้ำประปาเพียงพอ ใช้น้ำของประปาหมู่บ้าน และประปาส่วนภูมิภาค

8. ศาสนา ประเพณี วัฒนธรรม

8.1 การนับถือศาสนา

การศาสนาและวัฒนธรรม ประชากรส่วนใหญ่นับถือศาสนาพุทธ มีวัดทางพระพุทธศาสนาอยู่ในเขตเทศบาล คือ วัดสันติกาวาสและวัดสวนร่มบารมี

8.2 ประเพณีและงานประจำปี

ประเพณีและวัฒนธรรมที่ถือปฏิบัติอย่างสม่ำเสมอติดต่อกันมา เช่น งานประเพณีส่งท้ายปีเก่าต้อนรับปีใหม่, การจัดงานรดน้ำดำหัวผู้สูงอายุในวันสงกรานต์, ประเพณีลอยกระทง และทำบุญกลางบ้าน

8.3 ภูมิปัญญาท้องถิ่น ภาษาถิ่น

-

8.4 สินค้าพื้นเมืองและของที่ระลึก

-

9. ทรัพยากรธรรมชาติ

9.1 น้ำ

มีแม่น้ำน่านไหลผ่านและอยู่ในเขตชลประทาน

ส่วนที่ 2 สรุปผลการพัฒนาท้องถิ่นตามแผนพัฒนาท้องถิ่น (พ.ศ. 2557-2559)

1. สรุปผลการดำเนินงานตามงบประมาณที่ได้รับ และการเบิกจ่ายงบประมาณ ในปีงบประมาณ พ.ศ. 2557-2559

1.1 สรุปสถานการณ์การพัฒนา การตั้งงบประมาณ การเบิกจ่ายงบประมาณ

ปีงบประมาณ พ.ศ. 2557	ตั้งงบประมาณไว้เป็นเงิน	37,282,131 บาท
รับจริง 46,222,741.80 บาท	เบิกจ่ายจริง	44,640,590.43 บาท
ปีงบประมาณ พ.ศ. 2558	ตั้งงบประมาณไว้เป็นเงิน	39,500,000 บาท
รับจริง 56,930,868.66 บาท	เบิกจ่ายจริง	55,593,446.04 บาท
ปีงบประมาณ พ.ศ. 2559	ตั้งงบประมาณไว้เป็นเงิน	40,800,000 บาท
รับจริง 63,328,970.37 บาท	เบิกจ่ายจริง	63,735,848.39 บาท

1.2 การประเมินผลการนำแผนพัฒนาท้องถิ่นไปปฏิบัติในเชิงปริมาณและเชิงคุณภาพ

ตามที่เทศบาลตำบลวงษ์อ้อมได้ดำเนินการจัดทำแผนพัฒนาขึ้นมาเพื่อใช้เป็นเครื่องมือในการพัฒนาเทศบาลให้บรรลุเป้าหมายที่วางไว้ เกิดประสิทธิภาพประสิทธิผลสูงสุดในการแก้ไขปัญหาให้กับประชาชน ในการจัดทำแผนพัฒนานั้นจะต้องมีการติดตามและประเมินแผนพัฒนา ตามระเบียบกระทรวงมหาดไทย ว่าด้วยการจัดทำแผนขององค์กรปกครองส่วนท้องถิ่น พ.ศ. ๒๕๔๘ หมวด ๖ ข้อ ๒๙ และระเบียบกระทรวงมหาดไทย ว่าด้วยการจัดทำแผนขององค์กรปกครองส่วนท้องถิ่น (ฉบับที่ ๒) พ.ศ. ๒๕๕๙ ข้อ ๑๓ โดยคณะกรรมการติดตามและประเมินแผนพัฒนาเป็นผู้ดำเนินการติดตามและประเมินผลแผนพัฒนา ซึ่งคณะกรรมการจะต้องดำเนินการกำหนดแนวทาง วิธีการในการติดตามและประเมินผลแผนพัฒนา ดำเนินการติดตามและประเมินผลแผนพัฒนา รายงานผลและเสนอความเห็นซึ่งได้จากการติดตามและประเมินผลแผนพัฒนาต่อผู้บริหารท้องถิ่น เพื่อให้ผู้บริหารท้องถิ่นเสนอต่อสภาท้องถิ่น และคณะกรรมการพัฒนาท้องถิ่น พร้อมทั้งประกาศผลการติดตามและประเมินผลแผนพัฒนาให้ประชาชนในท้องถิ่นทราบในที่เปิดเผยภายในสิบห้าวันนับแต่วันรายงานผลและเสนอความเห็นดังกล่าวและต้องปิดประกาศไว้เป็นระยะเวลาไม่น้อยกว่าสามสิบวันโดยอย่างน้อยปีละสองครั้งภายในเดือนเมษายนและภายในเดือนตุลาคมของทุกปี

ซึ่งแผนพัฒนาของเทศบาลตำบลวงษ์อ้อมนำไปปฏิบัติในเชิงปริมาณและเชิงคุณภาพได้ดังนี้

เชิงปริมาณ

➤ ปีงบประมาณ พ.ศ. ๒๕๕๗

แผนยุทธศาสตร์การพัฒนา (พ.ศ. 2557 – 2559)

โครงการที่บรรจุในแผน จำนวน 180 โครงการ

สามารถดำเนินการได้ จำนวน 75 โครงการ

คิดเป็นร้อยละ 41.66

แผนพัฒนาสามปี (พ.ศ. ๒๕๕๗ – ๒๕๕๙)

เทศบาลตำบลวังซ้องสามารถดำเนินงานได้ตามวัตถุประสงค์ร้อยละ 40 ขึ้นไปของแผนและสามารถดำเนินการได้ในอัตราที่เพิ่มขึ้นเมื่อเปรียบเทียบกับปีงบประมาณที่ผ่านมา

➤ ปีงบประมาณ พ.ศ.2558

แผนยุทธศาสตร์การพัฒนา (พ.ศ. 2558 – 2560)

โครงการที่บรรจุในแผน จำนวน 175 โครงการ

สามารถดำเนินการได้ จำนวน 78 โครงการ

คิดเป็นร้อยละ 44.57

แผนพัฒนาสามปี (พ.ศ. ๒๕๕๘ – ๒๕๖๐)

เทศบาลตำบลวังซ้องสามารถดำเนินงานได้ตามวัตถุประสงค์ร้อยละ 40 ขึ้นไปของแผนและสามารถดำเนินการได้ในอัตราที่เพิ่มขึ้นเมื่อเปรียบเทียบกับปีงบประมาณที่ผ่านมา

➤ ปีงบประมาณ พ.ศ. 2559

แผนยุทธศาสตร์การพัฒนา (พ.ศ. 2559 – 2561)

โครงการที่บรรจุในแผน จำนวน 167 โครงการ

สามารถดำเนินการได้ จำนวน 80 โครงการ

คิดเป็นร้อยละ 47.90

แผนพัฒนาสามปี (พ.ศ. ๒๕๕๙ – ๒๕๖๑)

เทศบาลตำบลวังซ้องสามารถดำเนินงานได้ตามวัตถุประสงค์มากกว่าร้อยละ 45 ขึ้นไปของแผนและสามารถดำเนินการได้ในอัตราที่เพิ่มขึ้นเมื่อเปรียบเทียบกับปีงบประมาณที่ผ่านมา

➤ ปีงบประมาณ พ.ศ. ๒๕๖๐

แผนยุทธศาสตร์การพัฒนา (พ.ศ. ๒๕60 – 2562)

โครงการที่บรรจุในแผน จำนวน 166 โครงการ

คาดว่าจะสามารถดำเนินการได้ จำนวน 85 โครงการ

คิดเป็นร้อยละ 51.20

แผนพัฒนาสามปี (พ.ศ. ๒๕๖๐ – ๒๕๖๒)

เทศบาลตำบลวังซ้อง คาดว่าจะดำเนินงานได้ตามวัตถุประสงค์มากกว่าร้อยละ 50 ขึ้นไปของแผนและสามารถดำเนินการได้ในอัตราที่เพิ่มขึ้นเมื่อเปรียบเทียบกับปีงบประมาณที่ผ่านมา

(๒) เชิงคุณภาพ

เทศบาลตำบลวงษ์องค์ได้ดำเนินการเพื่อให้เกิดประสิทธิภาพประสิทธิผลสูงสุดต่อประชาชนโดยได้มีการประเมินความพึงพอใจ ซึ่งการประเมินความพึงพอใจทำให้ทราบถึงผลเชิงคุณภาพในการดำเนินงานของเทศบาลในภาพรวม ซึ่งเทศบาลตำบลวงษ์องค์ได้ดำเนินการประเมินความพึงพอใจสรุปได้ดังนี้

➤ ปีงบประมาณ พ.ศ. ๒๕๕๗

การประเมินความพึงพอใจของประชาชนที่มีต่อผลการดำเนินงานโครงการ/กิจกรรมของเทศบาลในการพัฒนาและส่งเสริมการบริหารกิจการบ้านเมืองที่ดีในภาพรวมตามยุทธศาสตร์และประเด็นการพัฒนา ประจำปีงบประมาณ พ.ศ. ๒๕๕๗ พบว่าประชาชนมีความพึงพอใจในระดับพอใจมาก คิดเป็นร้อยละ 27.11 ระดับความพอใจ คิดเป็นร้อยละ 63 ซึ่งประเมินได้ว่าควรจะมีบริหารจัดการดำเนินงานให้ประชาชนเกิดความพึงพอใจมากกว่านี้ ความพึงพอใจมากน่าจะอยู่ที่ร้อยละ ๘๐

ผลการดำเนินงานแยกแต่ละประเด็นยุทธศาสตร์ ซึ่งมีระดับความพึงพอใจ 10 คะแนน ดังนี้

ยุทธศาสตร์ที่ 1 ด้านโครงสร้างพื้นฐาน	ระดับความพอใจ คิดเป็นร้อยละ	7.51
ยุทธศาสตร์ที่ 2 ด้านส่งเสริมอาชีพและเพิ่มรายได้	ระดับความพอใจ คิดเป็นร้อยละ	7.49
ยุทธศาสตร์ที่ 3 ด้านการจัดการทรัพยากรธรรมชาติฯ	ระดับความพอใจ คิดเป็นร้อยละ	7.32
ยุทธศาสตร์ที่ 4 ด้านการพัฒนาคุณภาพชีวิตของประชาชน	ระดับความพอใจ คิดเป็นร้อยละ	7.33
ยุทธศาสตร์ที่ 5 ด้านการศึกษา ศาสนาและศิลปวัฒนธรรม	ระดับความพอใจ คิดเป็นร้อยละ	7.33

➤ ปีงบประมาณ พ.ศ. ๒๕๕๘

การประเมินความพึงพอใจของประชาชนที่มีต่อผลการดำเนินงานโครงการ/กิจกรรมของเทศบาลในการพัฒนาและส่งเสริมการบริหารกิจการบ้านเมืองที่ดีในภาพรวมตามยุทธศาสตร์และประเด็นการพัฒนา ประจำปีงบประมาณ พ.ศ. ๒๕๕๘ พบว่าประชาชนมีความพึงพอใจในระดับพอใจมาก คิดเป็นร้อยละ 20.78 ระดับความพอใจ คิดเป็นร้อยละ 55.33 ซึ่งประเมินได้ว่าควรจะมีบริหารจัดการดำเนินงานให้ประชาชนเกิดความพึงพอใจมากกว่านี้ ความพึงพอใจมากน่าจะอยู่ที่ร้อยละ ๘๐

ผลการดำเนินงานแยกแต่ละประเด็นยุทธศาสตร์ ซึ่งมีระดับความพึงพอใจ 10 คะแนน ดังนี้

ยุทธศาสตร์ที่ 1 ด้านโครงสร้างพื้นฐาน	ระดับความพอใจ คิดเป็นร้อยละ	7.51
ยุทธศาสตร์ที่ 2 ด้านส่งเสริมอาชีพและเพิ่มรายได้	ระดับความพอใจ คิดเป็นร้อยละ	7.49
ยุทธศาสตร์ที่ 3 ด้านการจัดการทรัพยากรธรรมชาติฯ	ระดับความพอใจ คิดเป็นร้อยละ	7.32
ยุทธศาสตร์ที่ 4 ด้านการพัฒนาคุณภาพชีวิตของประชาชน	ระดับความพอใจ คิดเป็นร้อยละ	7.33
ยุทธศาสตร์ที่ 5 ด้านการศึกษา ศาสนาและศิลปวัฒนธรรม	ระดับความพอใจ คิดเป็นร้อยละ	7.33

➤ ปีงบประมาณ พ.ศ. ๒๕๕๙

การประเมินความพึงพอใจของประชาชนที่มีต่อผลการดำเนินงานโครงการ/กิจกรรมของเทศบาลในการพัฒนาและส่งเสริมการบริหารกิจการบ้านเมืองที่ดีในภาพรวมตามยุทธศาสตร์และประเด็นการพัฒนา ประจำปีงบประมาณ พ.ศ. ๒๕๕๙ พบว่าประชาชนมีความพึงพอใจในระดับพอใจมาก คิดเป็นร้อยละ 23.33 ระดับความพอใจ คิดเป็นร้อยละ 67.78 ซึ่งประเมินได้ว่าควรจะมีบริหารจัดการดำเนินงานให้ประชาชนเกิดความพึงพอใจมากกว่านี้ ความพึงพอใจมากน่าจะอยู่ที่ร้อยละ ๘๐

ผลการดำเนินงานแยกแต่ละประเด็นยุทธศาสตร์ ซึ่งมีระดับความพึงพอใจ 5 ระดับ คือ มากที่สุด มาก ปานกลาง น้อย น้อยที่สุด ดังนี้

ยุทธศาสตร์ที่ 1	ด้านโครงสร้างพื้นฐาน	ระดับความพอใจ คิดเป็นร้อยละ	7.51
ยุทธศาสตร์ที่ 2	ด้านส่งเสริมอาชีพและเพิ่มรายได้	ระดับความพอใจ คิดเป็นร้อยละ	7.49
ยุทธศาสตร์ที่ 3	ด้านการจัดการทรัพยากรธรรมชาติ	ระดับความพอใจ คิดเป็นร้อยละ	7.32
ยุทธศาสตร์ที่ 4	ด้านการพัฒนาคุณภาพชีวิตของประชาชน	ระดับความพอใจ คิดเป็นร้อยละ	7.33
ยุทธศาสตร์ที่ 5	ด้านการศึกษา ศาสนาและศิลปวัฒนธรรม	ระดับความพอใจ คิดเป็นร้อยละ	7.33

➤ ปีงบประมาณ พ.ศ. ๒๕๖๐ คาดว่าจะสามารถทำให้ประชาชนเกิดความพึงพอใจมาก ร้อยละ 98 ขึ้นไป

๒. ผลที่ได้รับจากการดำเนินงานในปีงบประมาณ พ.ศ. ๒๕๕๗ - ๒๕๖๐

๒.๑ ผลที่ได้รับหรือผลที่สำคัญ

ตามที่เทศบาลตำบลวงษ์องค์ได้ดำเนินงานต่างๆ ตั้งแต่มีงบประมาณ พ.ศ. ๒๕๕๗ - ๒๕๖๐ เพื่อแก้ไขปัญหาให้กับประชาชน และพัฒนาองค์กรให้เกิดความมั่นคงในการพัฒนาเพื่อให้ความเป็นอยู่ของประชาชนดีขึ้น ซึ่งผลจากการดำเนินงานของเทศบาลตำบลวงษ์องค์นั้น ผลที่ได้รับมีดังนี้

๑. ประชาชนมีน้ำประปาใช้ทุกวัน
๒. ประชาชนมีไฟฟ้าใช้ทุกวัน
๓. ประชาชนมีถนนใช้ในการสัญจรไปมาได้สะดวก
๔. ไม่มีการเกิดอาชญากรรมในพื้นที่
5. เด็กๆ ได้รับการศึกษาทุกคน
6. ผู้สูงอายุ ผู้พิการ ผู้ป่วยเอดส์ ได้รับเงินช่วยเหลือเบี้ยยังชีพทุกคน
7. ประชาชนได้รับความช่วยเหลือในเรื่องที่อยู่อาศัยที่มั่นคงแข็งแรง
8. ประชาชนได้รับความช่วยเหลือจากสาธารณสุข
9. ปัญหาไข้เลือดออกลดลง
๑0. ประชาชนได้รับความรู้เกี่ยวกับการสาธารณสุข
๑1. ประชาชนได้รับความรู้เกี่ยวกับการป้องกันภัย
๑2. ประชาชนได้มีส่วนร่วมในการดำเนินงานต่างๆ ของเทศบาลตำบลวงษ์องค์
13. ประชาชนได้รับบริการจากงานบริการต่างๆ ของเทศบาลตำบลวงษ์องค์ด้วยความสะดวก

สำหรับในปีงบประมาณ พ.ศ. ๒๕๖๐ ผลที่คาดว่าจะได้รับเพิ่มขึ้น มีดังนี้

๑. ประชาชนมีถนนที่มีคุณภาพดีขึ้นสำหรับการสัญจรไปมา
๒. ประชาชนได้รับการส่งเสริมอาชีพต่อยอดจากเดิม
๓. ประชาชนได้รับการฝึกอบรมอาชีพเพื่อนำไปประกอบอาชีพเพิ่มรายได้ให้กับครัวเรือน
๔. ชุมชนในเขตเทศบาลมีระบบระบายน้ำเพิ่มมากขึ้น
๕. การกำจัดขยะมีประสิทธิภาพมากขึ้น

๒.๒ ผลกระทบ

ในการดำเนินงานของเทศบาลตำบลวังซ้องปีงบประมาณ พ.ศ. ๒๕๕๗ – ๒๕๖๐ สามารถดำเนินการได้ตามที่ประชาชนต้องการ ซึ่งการดำเนินงานนั้นก็สามารถส่งผลกระทบต่อชุมชนในเขตเทศบาลตำบลวังซ้องดังนี้

๑. การพัฒนาเจริญขึ้นทำให้การขยายตัวทางเศรษฐกิจเพิ่มขึ้นไปด้วย ส่งผลให้เกิดเป็นชุมชนแออัดก่อให้เกิดโรคระบาด เช่น ไข้เลือดออก โรคมือ เท้า ปาก เป็นต้น

๒. เมื่อประชาชนเพิ่มมากขึ้น แต่หน่วยบริการด้านสาธารณสุขไม่เพียงพอต่อความต้องการ ทำให้ไม่ได้รับความสะดวกในการใช้บริการ

๓. สรุปปัญหาอุปสรรคการดำเนินงานที่ผ่านมาและแนวทางการแก้ไข

ปีงบประมาณ พ.ศ. ๒๕๕๗ – ๒๕๖๐

1. โครงการที่ได้รับอนุมัติงบประมาณให้ดำเนินการแล้ว ไม่ครบโอนงบประมาณเพิ่มในภายหลัง เพราะสะท้อนให้เห็นถึงความล้มเหลวในการบริหารงบประมาณที่ผิดพลาดอันเนื่องมาจากขาดการวิเคราะห์การใช้จ่ายงบประมาณอย่างรอบด้าน เทศบาลควรมีการตั้งงบประมาณให้สอดคล้องกับการเบิกจ่ายจริง

2. ในการจัดโครงการ/กิจกรรมแต่ละครั้ง เทศบาลควรมีการประเมินผลด้านความสำเร็จของโครงการ ความคุ้มค่าในการใช้จ่ายงบประมาณ และความพึงพอใจของผู้เข้าร่วมโครงการ เพื่อนำไปสู่การปรับปรุงและพัฒนาการจัดทำโครงการในครั้งต่อไป

3. โครงการ/กิจกรรมที่มีการดำเนินงานอย่างต่อเนื่องเป็นประจำทุกปีงบประมาณ ควรมีการเปลี่ยนแปลงรูปแบบการจัดงานที่แตกต่างไปจากเดิมโดยเน้นประโยชน์ของชุมชนเป็นสำคัญ นอกจากนี้เทศบาลควรมีโครงการที่เป็นความคิดริเริ่มใหม่ๆ เพื่อเพิ่มศักยภาพในการให้บริการประชาชน

4. โครงการที่ได้งบประมาณจากหน่วยงานภายนอก เช่น เงินอุดหนุนเฉพาะกิจ ควรมีการกระจายงบประมาณให้ครอบคลุมทั่วถึงทุกชุมชนเพราะถือว่าเป็นเงินช่วยเหลือที่รัฐจัดสรรให้เพื่อให้เกิดการกระจายรายได้ในทางเศรษฐกิจ

5. ทุกแผนงาน/โครงการที่บรรจุไว้ในแผนพัฒนาควรคำนึงถึงความเป็นไปได้ในเรื่องความพร้อมด้านพื้นที่ ประโยชน์ที่คาดว่าจะได้รับ ผลกระทบทั้งทางตรงและทางอ้อม และสถานะทาง การเงิน-การคลังของท้องถิ่นเป็นสำคัญ ทั้งนี้เพื่อประโยชน์ในการขอรับการสนับสนุนงบประมาณจากหน่วยงานภายนอก

๖. เพิ่มโอกาสให้ประชาชนมีส่วนร่วมในการเสนอความต้องการที่จะพัฒนาในพื้นที่ เพื่อสนองตอบความต้องการของประชาชน รับฟังปัญหา เสนอความคิดเห็น และมีการนำข้อมูลจากที่ได้มาจากการระดมความคิดเห็นของประชาชนในแต่ละพื้นที่ มาประกอบการกำหนดหรือปรับเปลี่ยนยุทธศาสตร์การพัฒนาและแนวทางการพัฒนาให้มีความครอบคลุมกับความต้องการของประชาชนและสามารถดำเนินโครงการได้จริง

๗. ส่งเสริมให้ประชาชนมีส่วนร่วมในการดำเนินกิจกรรมของเทศบาลให้มากขึ้นและอย่างทั่วถึง ทั้งก่อนการดำเนินโครงการ ระหว่างดำเนินโครงการ และเมื่อเสร็จสิ้นโครงการ โดยหาแนวทาง วิธีการให้เกิดกระบวนการมีส่วนร่วมของประชาชนในทุกขั้นตอนของการดำเนินโครงการของเทศบาล รวมถึงการเปิดโอกาสให้

ประชาชนได้รับรู้ ตรวจสอบการดำเนินโครงการมากขึ้น ทั้งนี้ในปัจจุบันอาจมีการเปลี่ยนแปลงระเบียบกฎเกณฑ์ วิธีการดำเนินการต่างๆ ส่งผลต่อช่องทางการรับรู้ของประชาชนลดน้อยลง เทศบาลจึงควรมีช่องทางการสื่อสารระหว่างเทศบาลกับประชาชนให้มากขึ้น โดยเฉพาะเรื่องที่มีผลกระทบต่อประชาชน รวมถึงการชี้แจงรายละเอียด และประชาสัมพันธ์ผลการดำเนินโครงการของเทศบาลให้ประชาชนทราบอย่างต่อเนื่อง

๘. ควรมีการสำรวจข้อมูลพื้นฐานของเทศบาล และมีฐานข้อมูลที่เป็นปัจจุบัน เพื่อสามารถใช้ประกอบเป็นข้อมูลในการวิเคราะห์สภาพแวดล้อมของชุมชน เพื่อนำไปสู่แนวทางการกำหนดทิศทางการพัฒนาที่สามารถสนองตอบความต้องการของประชาชนและสามารถแก้ไขปัญหาเป็นไปอย่างรวดเร็ว

๙. ควรมีการรายงานผลการดำเนินงานโครงการต่างๆ ของเทศบาล อย่างทั่วถึงและต่อเนื่อง รวมถึงการประชาสัมพันธ์ข้อมูลข่าวสารการดำเนินโครงการให้ประชาชนรับทราบอย่างทั่วถึง

๑๐. ควรมีการบริหารจัดการงบประมาณอย่างเหมาะสมทั้งปีงบประมาณ ตลอดจนดำเนินการโครงการพัฒนาให้ครอบคลุมทุกพื้นที่ ทั่วถึง อนึ่งการดำเนินโครงการต่างๆ ควรกำหนดวัตถุประสงค์ เป้าหมาย ตัวชี้วัดที่ชัดเจน และสามารถวัดผลความสำเร็จได้อย่างมีประสิทธิภาพและดำเนินการจริงเป็นไปอย่างมีประสิทธิภาพ

๑๑. การกำหนดแนวทางพัฒนาของแต่ละยุทธศาสตร์ควรกำหนดแบบกว้างๆ ให้ครอบคลุม และผลักดันให้มีการจัดทำงบประมาณจริงจะทำให้การนำมาติดตามและประเมินผลแผนพัฒนากระจายอยู่ทุกยุทธศาสตร์ทุกแนวทางการพัฒนา

ส่วนที่ ๓

ยุทธศาสตร์องค์กรปกครองส่วนท้องถิ่น

๑. ความสัมพันธ์ระหว่างแผนพัฒนาระดับมหภาค

๑.๑ แผนยุทธศาสตร์ชาติ ๒๐ ปี

การจัดทำแผนพัฒนาของเทศบาลจะต้องมีความสัมพันธ์ระหว่างแผนยุทธศาสตร์ชาติ เพื่อขับเคลื่อนการพัฒนาประเทศไปสู่ความมั่นคง มั่งคั่ง และยั่งยืน โดยแผนยุทธศาสตร์ชาติ ๒๐ ปี ของประเทศไทย กำลังอยู่ระหว่างการการเสนอร่างกรอบยุทธศาสตร์ชาติต่อที่ประชุมคณะกรรมการจัดทำยุทธศาสตร์ชาติ ซึ่งขณะนี้อยู่ระหว่างการดำเนินการปรับปรุงร่างกรอบยุทธศาสตร์ชาติตามมติที่ประชุมคณะกรรมการจัดทำร่างยุทธศาสตร์ชาติ โดยร่างกรอบยุทธศาสตร์ชาติ ๒๐ ปี (พ.ศ. ๒๕๖๐ -๒๕๗๙) สรุปลงแล้ว ดังนี้

ยุทธศาสตร์ชาติ : กรอบการพัฒนาระยะยาว

เพื่อให้บรรลุวิสัยทัศน์
“ประเทศไทยมีความมั่นคง มั่งคั่ง ยั่งยืน เป็นประเทศพัฒนาแล้ว
ด้วยการพัฒนาตามปรัชญาของเศรษฐกิจพอเพียง”
นำไปสู่การพัฒนาให้คนไทยมีความสุข
และตอบสนองต่อการบรรลุ
ซึ่งผลประโยชน์แห่งชาติ ในการที่จะพัฒนาคุณภาพชีวิต
สร้างรายได้ระดับสูงเป็นประเทศพัฒนาแล้ว และสร้าง
ความสุขของคนไทย สังคมมีความมั่นคง เสมอภาคและ
เป็นธรรม ประเทศสามารถแข่งขันได้ในระบบเศรษฐกิจ

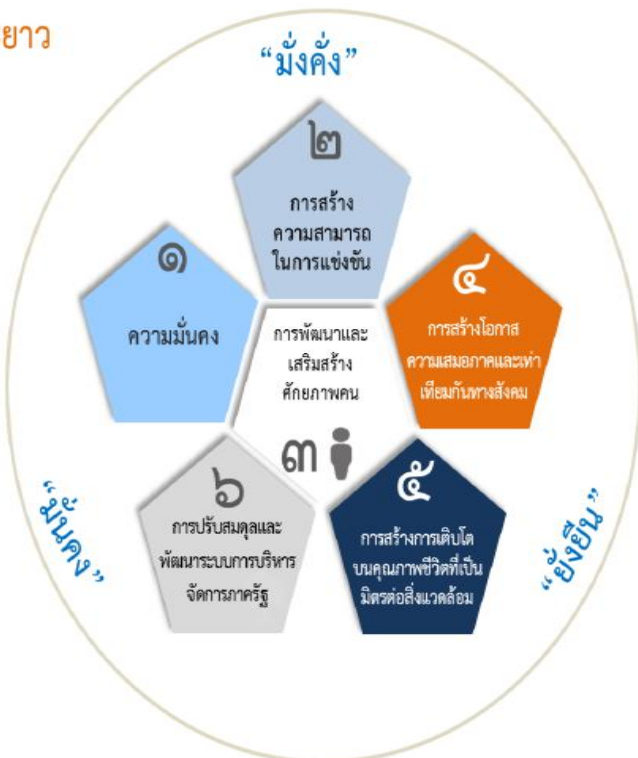

ความเชื่อมโยงของยุทธศาสตร์ชาติกับแผนในระดับต่างๆ

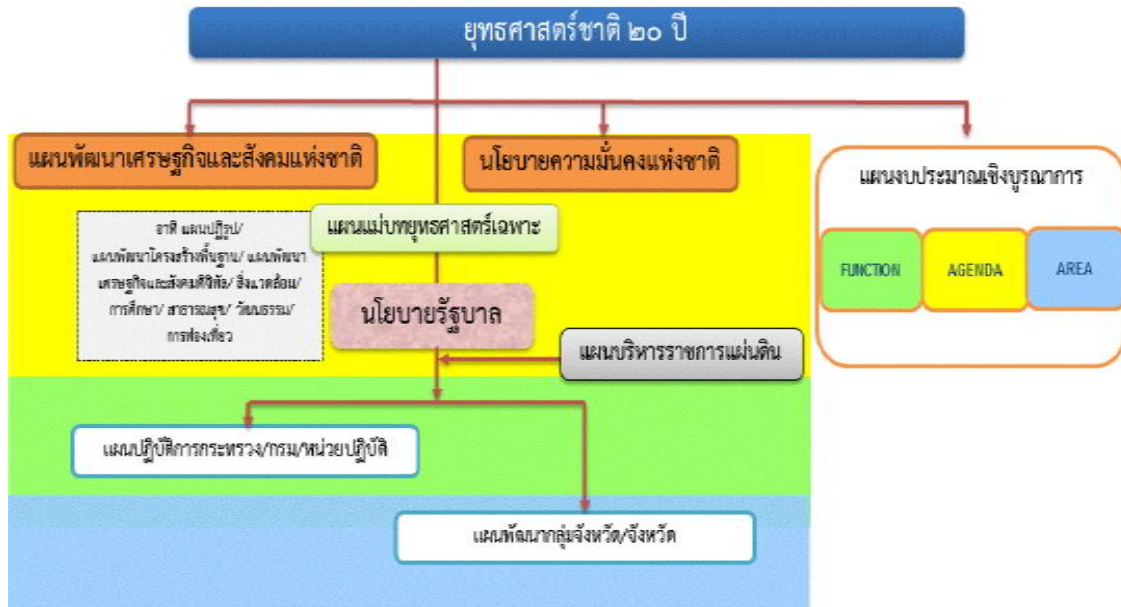

๑. ความเป็นมา

คณะรัฐมนตรีได้มีมติเมื่อวันที่ ๓๐ มิถุนายน ๒๕๕๘ เห็นชอบให้มีการจัดตั้งคณะกรรมการจัดทำยุทธศาสตร์ชาติ มีอำนาจหน้าที่ในการจัดทำร่างยุทธศาสตร์ชาติระยะ ๒๐ ปี เพื่อใช้ในการขับเคลื่อนการพัฒนาประเทศสู่ความมั่นคง มั่งคั่ง และยั่งยืน และให้เสนอร่างยุทธศาสตร์ชาติระยะ ๒๐ ปี ให้คณะรัฐมนตรีพิจารณาให้ความเห็นชอบเพื่อใช้เป็นกรอบในการดำเนินงานในระยะที่ ๒ ของรัฐบาล (ปี ๒๕๕๘ - ๒๕๕๙) และกรอบการปฏิรูปในระยะที่ ๓ (ปี ๒๕๖๐ เป็นต้นไป) คณะกรรมการจัดทำยุทธศาสตร์ชาติได้แต่งตั้งคณะอนุกรรมการ ๒ คณะ ได้แก่ (๑) คณะอนุกรรมการจัดทำยุทธศาสตร์และกรอบการปฏิรูป เพื่อจัดทำร่างกรอบยุทธศาสตร์ชาติระยะ ๒๐ ปี และ (๒) คณะอนุกรรมการจัดทำแผนปฏิบัติการตามแนวทางการปฏิรูปประเทศเพื่อจัดทำร่างแผนปฏิบัติการตามแนวทางการปฏิรูปประเทศ (Roadmap) ภายใต้ยุทธศาสตร์ชาติระยะ ๒๐ ปี

คณะอนุกรรมการจัดทำยุทธศาสตร์และกรอบการปฏิรูปได้ดำเนินการยกร่างกรอบยุทธศาสตร์ชาติระยะ ๒๐ ปี ตามแนวทางที่คณะรัฐมนตรีกำหนด โดยได้มีการนำความคิดเห็นและข้อเสนอแนะจากกรรมการจัดทำยุทธศาสตร์ชาติที่มาจากหลายภาคส่วน ได้แก่ ภาครัฐราชการ ภาคเอกชน ภาคการเมือง และ นักวิชาการ รวมถึงได้พิจารณานำข้อคิดเห็นจากสภาปฏิรูปแห่งชาติ และความคิดเห็นจากภาคประชาชนมาเป็นข้อมูลในการยกร่างยุทธศาสตร์ชาติด้วย และได้นำเสนอร่างกรอบยุทธศาสตร์ชาติระยะ ๒๐ ปี ต่อที่ประชุมคณะกรรมการจัดทำยุทธศาสตร์ชาติ ซึ่งขณะนี้อยู่ระหว่างการดำเนินการปรับปรุงร่างกรอบยุทธศาสตร์ชาติตามมติที่ประชุมคณะกรรมการจัดทำยุทธศาสตร์ชาติ

ในการดำเนินการขั้นต่อไป คณะกรรมการจัดทำยุทธศาสตร์ชาติจะนำเสนอร่างกรอบยุทธศาสตร์ชาติเพื่อขอความเห็นชอบจากคณะรัฐมนตรีและจะได้มีการรับฟังความคิดเห็นจากประชาชน ก่อนที่จะนำเสนอต่อสภานิติบัญญัติแห่งชาติให้ความเห็นชอบกรอบยุทธศาสตร์ชาติมาใช้เป็นกรอบในการกำหนดทิศทางในการบริหารประเทศภายในเดือนตุลาคม ๒๕๕๙ ซึ่งเป็นช่วงเวลาของการประกาศใช้แผนพัฒนาเศรษฐกิจและสังคมแห่งชาติ ฉบับที่ ๑๒ (ตุลาคม ๒๕๕๙ - กันยายน ๒๕๖๔) นอกจากนี้หน่วยงานต่างๆ จะได้นำแผนพัฒนาเศรษฐกิจและสังคมแห่งชาติ ซึ่งเป็นแผนระยะ ๕ ปี มาถ่ายทอดลงสู่แผนปฏิบัติการระดับกระทรวงและแผนพัฒนารายสาขาในระหว่างที่กลไกการจัดทำยุทธศาสตร์ชาติตามร่างรัฐธรรมนูญฉบับใหม่อยู่ระหว่างการดำเนินการ ซึ่งคาดว่าจะดำเนินการแล้วเสร็จภายในเดือนกรกฎาคม ๒๕๖๐

๒. สารสำคัญ

๒.๑ สภาพแวดล้อม

ในช่วงทศวรรษที่ผ่านมา กระแสการเปลี่ยนแปลงที่เกิดขึ้นในโลกเป็นไปอย่างรวดเร็วและในหลากหลายมิติทำให้ภูมิทัศน์ของโลกเปลี่ยนแปลงไปอย่างมีนัยสำคัญ โดยก่อให้เกิดโอกาสทั้งในด้านเศรษฐกิจ สังคม สิ่งแวดล้อม เทคโนโลยี และการเมืองของประเทศไทยแต่ขณะเดียวกันท่ามกลางความเปลี่ยนแปลงในด้านต่างๆ ก็มีปัจจัยเสี่ยงและภัยคุกคามที่ต้องบริหารจัดการด้วยความยากลำบากมากขึ้น กระแสทุนนิยมและการเปลี่ยนแปลงภูมิทัศน์เศรษฐกิจของโลกได้ส่งผลให้โครงสร้างเศรษฐกิจของประเทศไทยซึ่งเดิมมีโครงสร้างเศรษฐกิจในระบบ “เกษตรแบบพึ่งตนเอง” ต้องปรับตัวและเปลี่ยนไปเป็นระบบเศรษฐกิจที่ “พึ่งพาอุตสาหกรรมและการส่งออก” การพัฒนาในภาคเกษตรล่าช้ากว่าฐานการผลิตอื่นๆ ที่อาศัยเทคโนโลยีสมัยใหม่มากขึ้นตามลำดับ โดยเฉพาะอย่างยิ่งภายใต้อิทธิพลของกระแสโลกาภิวัตน์และความก้าวหน้าอย่างรวดเร็วของเทคโนโลยีสารสนเทศ จึงมีปัญหาคอขวดด้านรายได้ระหว่างภาคการเกษตรกับภาคอุตสาหกรรมและระหว่างสังคมในเมืองและชนบทขยายวงกว้างขึ้น และปัญหาคอขวดจุกตัวในกลุ่มเกษตรกรรายย่อยและในภาคชนบทรวมทั้งโอกาสในการเข้าถึงข้อมูลข่าวสาร องค์กรความรู้ แหล่งทุน และบริการทางสังคมที่มีคุณภาพสำหรับประชาชนที่อยู่ในพื้นที่ห่างไกลก็มีในวงแคบกว่า ในขณะที่การใช้เทคโนโลยีในภาคอุตสาหกรรมและบริการเองก็นับว่ายังอยู่ในกลุ่มประเทศที่ใช้เทคโนโลยีในระดับกลางๆ ซึ่งส่วนใหญ่ไม่สามารถพัฒนาได้เองภายในประเทศ ต้องนำเข้ามาจากต่างประเทศ โดยรวมประเทศไทยจึงยังใช้วัตถุดิบและแรงงานเข้มข้นในการเป็นจุดแข็งในการแข่งขันและขับเคลื่อนการเจริญเติบโตนอกจากนั้น ในอีกด้านหนึ่งการเปลี่ยนแปลงภูมิทัศน์ของโลกและแรงขับเคลื่อนของเทคโนโลยีสมัยใหม่รวมทั้งความเชื่อมโยงอย่างใกล้ชิดของสังคมโลกได้ทำให้เกิดภัยคุกคามและความเสี่ยงด้านอื่นๆ ที่ซับซ้อนขึ้น อาทิ การก่อการร้าย โรคระบาด เครือข่ายยาเสพติดข้ามชาติ และการก่อการร้าย อาชญากรรมข้ามชาติในรูปแบบต่างๆ ขณะที่การเปลี่ยนแปลงภูมิอากาศโลกก็มีความผันผวนรุนแรงขึ้น ซึ่งล้วนแล้วเป็นความเสี่ยงในการดำรงชีวิตของประชาชน การบริหารจัดการทางธุรกิจ และการบริหารราชการแผ่นดินของภาครัฐ

๒.๒ วิสัยทัศน์

วิสัยทัศน์ “ประเทศไทยมีความมั่นคง มั่งคั่ง ยั่งยืน เป็นประเทศพัฒนาแล้ว ด้วยการพัฒนาตามหลักปรัชญาของเศรษฐกิจพอเพียง” หรือเป็นคติพจน์ประจำชาติว่า “มั่นคง มั่งคั่ง ยั่งยืน” ทั้งนี้วิสัยทัศน์

ดังกล่าวจะต้องสนองต่อผลประโยชน์แห่งชาติ อันได้แก่การมีเอกราช อธิปไตย และบูรณภาพแห่งเขตอำนาจรัฐ การดำรงอยู่อย่างมั่นคง ยั่งยืนของสถาบันหลักของชาติ การดำรงอยู่อย่างมั่นคงของชาติและประชาชนจากภัยคุกคามทุกรูปแบบ การอยู่ร่วมกันในชาติอย่างสันติสุขเป็นปึกแผ่นมีความมั่นคงทางสังคมท่ามกลางพหุสังคมและการมีเกียรติและศักดิ์ศรีของความเป็นมนุษย์ ความเจริญเติบโตของชาติความเป็นธรรมและความอยู่ดีมีสุขของประชาชน ความยั่งยืนของฐานทรัพยากรธรรมชาติสิ่งแวดล้อม ความมั่นคงทางพลังงานและอาหารความสามารถในการรักษาผลประโยชน์ของชาติภายใต้การเปลี่ยนแปลงของสภาวะแวดล้อมระหว่างประเทศและการอยู่ร่วมกันอย่างสันติประสานสอดคล้องกัน ด้านความมั่นคงในประชาคมอาเซียนและประชาคมโลกอย่างมีเกียรติและศักดิ์ศรีไม่เป็นภาระของโลกและสามารถแก้วิกฤตประเทศที่มีศักยภาพทางเศรษฐกิจที่ต่ำกว่า

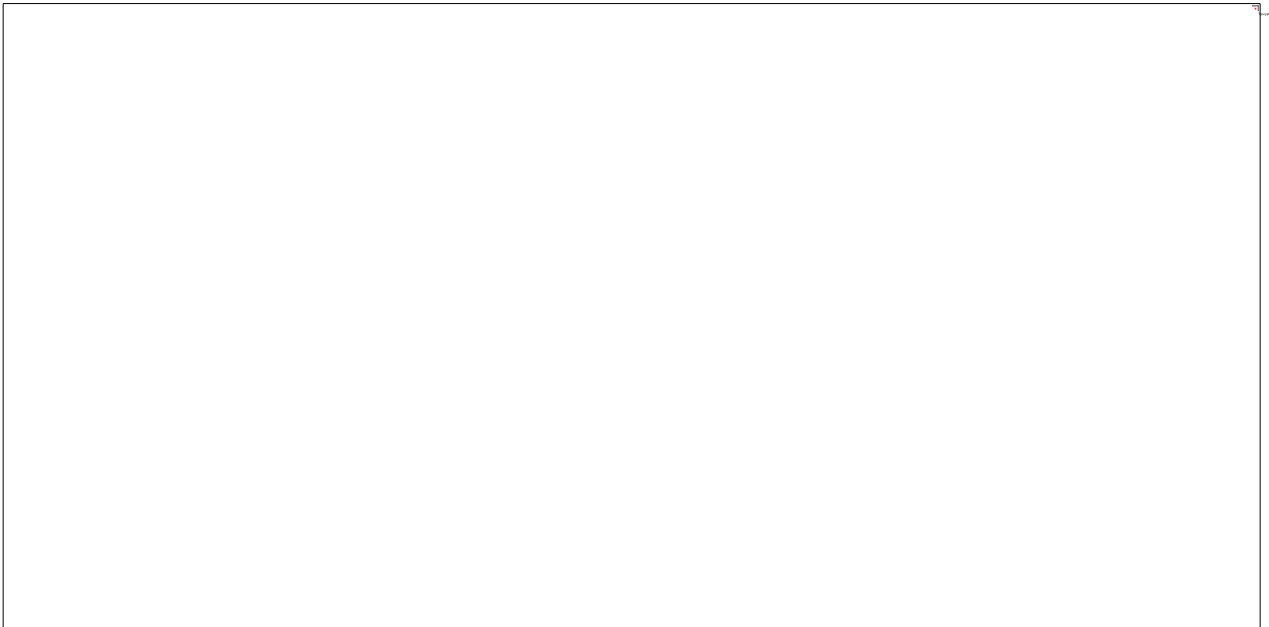
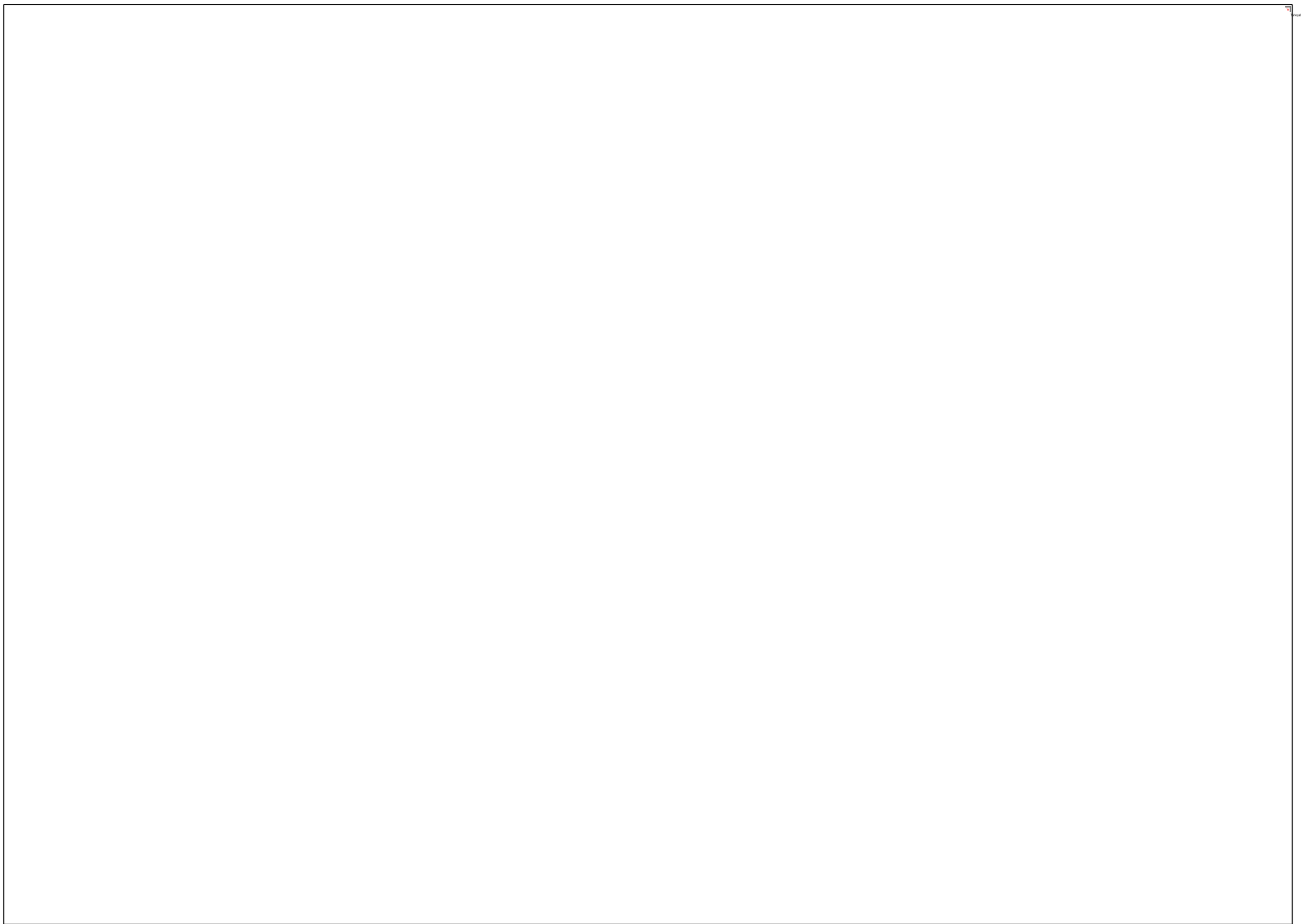

๒.๓ ยุทธศาสตร์ชาติ

ในการที่จะบรรลุวิสัยทัศน์และทำให้ประเทศไทยพัฒนาไปสู่อนาคตที่พึงประสงค์นั้น จำเป็นจะต้องมีการวางแผนและกำหนดยุทธศาสตร์การพัฒนาในระยะยาว และกำหนดแนวทางการพัฒนาของทุกภาคส่วนให้ขับเคลื่อนไปในทิศทางเดียวกัน ดังนั้น จึงจำเป็นต้องกำหนดยุทธศาสตร์ชาติในระยะยาว เพื่อถ่ายทอดแนวทางการพัฒนาสู่การปฏิบัติในแต่ละช่วงเวลาอย่างต่อเนื่องและมีการบูรณาการ และสร้างความเข้าใจถึงอนาคตของประเทศไทยร่วมกัน และเกิดการรวมพลังของทุกภาคส่วนในสังคมทั้งประชาชน เอกชน ประชาสังคม ในการขับเคลื่อนการพัฒนาเพื่อการสร้างและรักษาไว้ซึ่งผลประโยชน์แห่งชาติและบรรลุวิสัยทัศน์ “ประเทศไทยมีความมั่นคง มั่งคั่ง ยั่งยืนเป็นประเทศพัฒนาแล้ว ด้วยการพัฒนาตามหลักปรัชญาของเศรษฐกิจพอเพียง” หรือคติพจน์ประจำชาติ “มั่นคง มั่งคั่ง ยั่งยืน” เพื่อให้ประเทศไทยมีขีดความสามารถในการแข่งขัน มีรายได้สูงอยู่ในกลุ่มประเทศพัฒนาแล้ว คนไทยมีความสุข อยู่ดี กินดี สังคมมีความมั่นคงเสมอภาคและเป็นธรรม ซึ่งยุทธศาสตร์ชาติที่จะใช้เป็นกรอบแนวทางการพัฒนาในระยะ ๒๐ ปีต่อจากนี้ไป จะประกอบด้วย ๖ ยุทธศาสตร์ ได้แก่ (๑) ยุทธศาสตร์ด้านความมั่นคง (๒) ยุทธศาสตร์ด้านการสร้างความสามารถในการแข่งขัน (๓) ยุทธศาสตร์การพัฒนาและเสริมสร้างศักยภาพคน (๔) ยุทธศาสตร์ด้านการสร้างโอกาสความเสมอภาคและเท่าเทียมกันทางสังคม (๕) ยุทธศาสตร์ด้านการสร้างการเติบโตบนคุณภาพชีวิตที่เป็นมิตรกับสิ่งแวดล้อม และ (๖) ยุทธศาสตร์ด้านการปรับสมดุลและพัฒนาระบบการบริหารจัดการภาครัฐ โดยมีสาระสำคัญของแต่ละยุทธศาสตร์ สรุปได้ ดังนี้

๒.๓.๑ ยุทธศาสตร์ด้านความมั่นคง มีเป้าหมายทั้งในการสร้างเสถียรภาพภายในประเทศและช่วยลดและป้องกันภัยคุกคามจากภายนอก รวมทั้งสร้างความเชื่อมั่นในกลุ่มประเทศอาเซียนและประชาคมโลกที่มีต่อประเทศไทย กรอบแนวทางที่ต้องให้ความสำคัญ อาทิ

(๑) การเสริมสร้างความมั่นคงของสถาบันหลักและการปกครองระบอบประชาธิปไตยอันมีพระมหากษัตริย์ทรงเป็นประมุข

(๒) การปฏิรูปกลไกการบริหารประเทศและพัฒนาความมั่นคงทางการเมือง ขจัดคอร์รัปชัน สร้างความเชื่อมั่นในกระบวนการยุติธรรม

(๓) การรักษาความมั่นคงภายในและความสงบเรียบร้อยภายใน ตลอดจนการบริหารจัดการความมั่นคงชายแดนและชายฝั่งทะเล

(๔) การพัฒนาระบบ กลไก มาตรการและความร่วมมือระหว่างประเทศทุกระดับ และรักษาดุลยภาพความสัมพันธ์กับประเทศมหาอำนาจ เพื่อป้องกันและแก้ไขปัญหาความมั่นคงรูปแบบใหม่

(๕) การพัฒนาเสริมสร้างศักยภาพการผนึกกำลังป้องกันประเทศ การรักษาความสงบเรียบร้อยภายในประเทศสร้างความร่วมมือกับประเทศเพื่อนบ้านและมิตรประเทศ

(๖) การพัฒนาระบบการเตรียมพร้อมแห่งชาติและระบบบริหารจัดการภัยพิบัติ รักษาความมั่นคงของฐานทรัพยากรธรรมชาติ สิ่งแวดล้อม

(๗) การปรับกระบวนการทำงานของกลไกที่เกี่ยวข้องจากแนวคิดสู่แนวระนาบมากขึ้น

๒.๓.๒ ยุทธศาสตร์ด้านการสร้างความสามารถในการแข่งขัน เพื่อให้ประเทศไทยสามารถพัฒนาไปสู่การเป็นประเทศพัฒนาแล้ว ซึ่งจำเป็นต้องยกระดับผลิตภาพการผลิตและการใช้นวัตกรรมในการเพิ่มความสามารถในการแข่งขันและการพัฒนาอย่างยั่งยืนทั้งในสาขาอุตสาหกรรม เกษตรและบริการ การสร้างความมั่นคงและปลอดภัยด้านอาหาร การเพิ่มขีดความสามารถทางการค้าและการเป็นผู้ประกอบการ รวมทั้งการพัฒนาฐานเศรษฐกิจแห่งอนาคต ทั้งนี้ภายใต้กรอบการปฏิรูปและพัฒนาปัจจัยเชิงยุทธศาสตร์ทุกด้าน อันได้แก่โครงสร้างพื้นฐานและระบบโลจิสติกส์ วิทยาศาสตร์ เทคโนโลยีและนวัตกรรม การพัฒนาทุนมนุษย์ และการบริหารจัดการทั้งในภาครัฐและภาคธุรกิจเอกชน กรอบแนวทางที่ต้องให้ความสำคัญ อาทิ

(๑) การพัฒนาสมรรถนะทางเศรษฐกิจ ได้แก่การรักษาเสถียรภาพเศรษฐกิจและสร้างความเชื่อมั่น การส่งเสริมการค้าและการลงทุนที่อยู่บนการแข่งขันที่เป็นธรรมและรับผิดชอบต่อสังคม ตลอดจนการพัฒนาประเทศสู่ความเป็นชาติการค้าเพื่อให้ได้ประโยชน์จากห่วงโซ่มูลค่าในภูมิภาค และเป็นการยกระดับไปสู่ส่วนบนของห่วงโซ่มูลค่ามากขึ้น

(๒) การพัฒนาภาคการผลิตและบริการ บนฐานของการพัฒนานวัตกรรมและมีความเป็นมิตรต่อสิ่งแวดล้อม โดยมีการใช้ดิจิทัลและการค้าที่เข้มข้นเพื่อสร้างมูลค่าเพิ่มและขยายกิจกรรมการผลิตและบริการ โดยมุ่งสู่ความเป็นเลิศในระดับโลกและในระดับภูมิภาคในอุตสาหกรรมหลายสาขา และในภาคบริการที่หลากหลายตามรูปแบบการดำเนินชีวิตและการดำเนินธุรกิจที่เปลี่ยนไป รวมทั้งเป็นแหล่งอาหารคุณภาพ สะอาด และปลอดภัยของโลก

- ภาคเกษตร โดยเสริมสร้างฐานการผลิตให้เข้มแข็งและยั่งยืน เพิ่มขีดความสามารถในการแข่งขันของภาคเกษตรส่งเสริมเกษตรกรรายย่อยให้ปรับไปสู่การทำเกษตรยั่งยืนที่เป็นมิตรกับสิ่งแวดล้อมและรวมกลุ่มเกษตรกรในการพัฒนาอาชีพที่เข้มแข็ง และการพัฒนาสินค้าเกษตรที่มีศักยภาพและอาหารคุณภาพ สะอาด และปลอดภัย

- ภาคอุตสาหกรรม โดยพัฒนาอุตสาหกรรมศักยภาพ ยกย่องการพัฒนาอุตสาหกรรมปัจจุบันที่มีศักยภาพสูง และพัฒนาอุตสาหกรรมอนาคตที่มีศักยภาพ โดยการใช้ดิจิทัลและการค้ามาเพิ่มมูลค่าและยกระดับห่วงโซ่มูลค่าในระดับสูงขึ้น

- ภาคบริการ โดยขยายฐานการบริการให้มีความหลากหลาย มีความเป็นเลิศและเป็นมิตรต่อสิ่งแวดล้อม โดยการยกระดับบริการที่เป็นฐานรายได้เดิม เช่น การท่องเที่ยว และพัฒนาให้ประเทศไทยเป็นศูนย์กลางการให้บริการสุขภาพ ธุรกิจบริการด้านการเงินและธุรกิจบริการที่มีศักยภาพอื่นๆ เป็นต้น

(๓) การพัฒนาผู้ประกอบการและเศรษฐกิจชุมชน พัฒนาทักษะผู้ประกอบการ ยกย่องผลิตภาพแรงงานและพัฒนาวิสาหกิจขนาดกลางและขนาดย่อม (SMEs) ผู้สากล และพัฒนาวิสาหกิจชุมชนและสถาบันเกษตรกร

(๔) การพัฒนาพื้นที่เศรษฐกิจพิเศษและเมืองพัฒนาเขตเศรษฐกิจพิเศษชายแดน และพัฒนาระบบเมืองศูนย์กลางความเจริญ จัดระบบผังเมืองที่มีประสิทธิภาพและมีส่วนร่วม มีการจัดการสิ่งแวดล้อมเมือง และโครงสร้างพื้นฐานทางสังคมและเศรษฐกิจที่สอดคล้องกับศักยภาพ

(๕) การลงทุนพัฒนาโครงสร้างพื้นฐาน ในด้านการขนส่ง ด้านพลังงาน ระบบเทคโนโลยีสารสนเทศและการสื่อสารและการวิจัยและพัฒนา

(๖) การเชื่อมโยงกับภูมิภาคและเศรษฐกิจโลกสร้างความเป็นหุ้นส่วนการพัฒนา กับนานาชาติ ส่งเสริมความร่วมมือกับนานาชาติในการสร้างความมั่นคงด้านต่างๆ เพิ่มบทบาทของไทยในองค์กรระหว่างประเทศ รวมถึงสร้างองค์ความรู้ด้านการต่างประเทศ

๒.๓.๓ ยุทธศาสตร์การพัฒนาและเสริมสร้างศักยภาพคน เพื่อพัฒนาคนและสังคมไทยให้เป็นรากฐานที่แข็งแกร่งของประเทศมีความพร้อมทางกาย ใจ สติปัญญา มีความเป็นสากล มีทักษะการคิดวิเคราะห์ อย่างมีเหตุผล มีระเบียบวินัย เคารพกฎหมาย มีคุณธรรมจริยธรรม รู้คุณค่าความเป็นไทย มีครอบครัวที่มั่นคง กรอบแนวทางที่ต้องให้ความสำคัญ อาทิ

(๑) การพัฒนาศักยภาพคนตลอดช่วงชีวิตให้สนับสนุนการเจริญเติบโตของประเทศ

(๒) การยกระดับคุณภาพการศึกษาและการเรียนรู้ให้มีคุณภาพ เท่าเทียม และทั่วถึง

(๓) การปลูกฝังระเบียบวินัย คุณธรรม จริยธรรมค่านิยมที่พึงประสงค์

(๔) การสร้างเสริมให้คนมีสุขภาวะที่ดี

(๕) การสร้างความอยู่ดีมีสุขของครอบครัวไทยเสริมสร้างบทบาทของสถาบันครอบครัว ในการบ่มเพาะจิตใจให้เข้มแข็ง

๒.๓.๔ ยุทธศาสตร์ด้านการสร้างโอกาสความเสมอภาคและเท่าเทียมกันทางสังคม เพื่อเร่งกระจายโอกาสการพัฒนาและสร้างความมั่นคงให้ทั่วถึง ลดความเหลื่อมล้ำไปสู่สังคมที่เสมอภาคและเป็นธรรม กรอบแนวทางที่ต้องให้ความสำคัญ อาทิ

(๑) การสร้างความมั่นคงและการลดความเหลื่อมล้ำทางด้านเศรษฐกิจและสังคม

(๒) การพัฒนาระบบบริการและระบบบริหารจัดการสุขภาพ

(๓) การสร้างสภาพแวดล้อมและนวัตกรรมที่เอื้อต่อการดำรงชีวิตในสังคมสูงวัย

(๔) การสร้างความเข้มแข็งของสถาบันทางสังคมทุนทางวัฒนธรรมและความเข้มแข็งของชุมชน

(๕) การพัฒนาการสื่อสารมวลชนให้เป็นกลไกในการสนับสนุนการพัฒนา

๒.๓.๕ ยุทธศาสตร์ด้านการสร้างการเติบโตบนคุณภาพชีวิตที่เป็นมิตรต่อสิ่งแวดล้อม เพื่อเร่งอนุรักษ์ฟื้นฟูและสร้างความมั่นคงของฐานทรัพยากรธรรมชาติ และมีความมั่นคงด้านน้ำ รวมทั้งมีความสามารถในการป้องกันผลกระทบและปรับตัวต่อการเปลี่ยนแปลงสภาพภูมิอากาศและภัยพิบัติธรรมชาติ และพัฒนาไปสู่การเป็นสังคมสีเขียว กรอบแนวทางที่ต้องให้ความสำคัญ อาทิ

(๑) การจัดระบบอนุรักษ์ ฟื้นฟูและป้องกันการทำลายทรัพยากรธรรมชาติ

(๒) การวางระบบบริหารจัดการน้ำให้มีประสิทธิภาพทั้ง ๒๕ ลุ่มน้ำ เน้นการปรับระบบการบริหารจัดการอุทกภัยอย่างบูรณาการ

(๓) การพัฒนาและใช้พลังงานที่เป็นมิตรกับสิ่งแวดล้อม

(๔) การพัฒนาเมืองอุตสาหกรรมเชิงนิเวศและเมืองที่เป็นมิตรกับสิ่งแวดล้อม

(๕) การร่วมลดปัญหาโลกร้อนและปรับตัวให้พร้อมกับการเปลี่ยนแปลงสภาพภูมิอากาศ

(๖) การใช้เครื่องมือทางเศรษฐศาสตร์และนโยบายการคลังเพื่อสิ่งแวดล้อม

๒.๓.๖ ยุทธศาสตร์ด้านการปรับสมดุลและพัฒนาระบบ การบริหารจัดการภาครัฐ เพื่อให้หน่วยงานภาครัฐมีขนาดที่เหมาะสมกับบทบาทภารกิจ มีสมรรถนะสูง มีประสิทธิภาพและประสิทธิผลกระจายบทบาทภารกิจไปสู่ท้องถิ่นอย่างเหมาะสม มีธรรมาภิบาลกรอบแนวทางที่ต้องให้ความสำคัญ อาทิ

(๑) การปรับปรุงโครงสร้าง บทบาท ภารกิจของหน่วยงานภาครัฐ ให้มีขนาดที่เหมาะสม

(๒) การวางระบบบริหารราชการแบบบูรณาการ

(๓) การพัฒนาระบบบริหารจัดการกำลังคนและพัฒนาบุคลากรภาครัฐ

(๔) การต่อต้านการทุจริตและประพฤติมิชอบ

(๕) การปรับปรุงกฎหมายและระเบียบต่างๆให้ทันสมัย เป็นธรรมและเป็นสากล

(๖) การพัฒนาระบบการให้บริการประชาชนของหน่วยงานภาครัฐ

(๗) การปรับปรุงการบริหารจัดการรายได้และรายจ่ายของภาครัฐ

๒.๔ กลไกการขับเคลื่อนกระบวนการพัฒนา

ยุทธศาสตร์ชาติจะเป็นแผนแม่บทหลักในการพัฒนาประเทศเพื่อให้ส่วนราชการและหน่วยงานต่างๆ ใช้เป็นแนวทางในการจัดทำแผนยุทธศาสตร์การพัฒนาประเทศในด้านต่างๆ อาทิ แผนพัฒนาเศรษฐกิจและสังคมแห่งชาติ แผนเฉพาะด้านต่างๆ เช่น ด้านความมั่นคง เศรษฐกิจ การศึกษา ศิลปวัฒนธรรม ฯลฯ แผนปฏิบัติการในระดับกระทรวงและในระดับพื้นที่ ให้มีความสอดคล้องกันตามห้วงเวลานอกจากนี้ยุทธศาสตร์ชาติจะใช้เป็นกรอบในการจัดสรรงบประมาณและทรัพยากรอื่นๆ ของประเทศ เพื่อขับเคลื่อนการพัฒนาอย่างมีเอกภาพให้บรรลุเป้าหมาย โดยจะต้องอาศัยการประสานความร่วมมือจากหลายภาคส่วน ภายใต้ระบบประชาธิปไตย คือ ความร่วมมือของภาครัฐภาคเอกชน ภาคประชาชนและประชาสังคม ทั้งนี้ รัฐธรรมนูญแห่งราชอาณาจักรไทยจะได้มีการกำหนดเกี่ยวกับบทบาทของยุทธศาสตร์ชาติและแนวทางในการนำยุทธศาสตร์ชาติไปสู่การปฏิบัติ เพื่อที่ส่วนราชการและหน่วยงานต่างๆ จะสามารถขับเคลื่อนการพัฒนาได้อย่างต่อเนื่องและบูรณาการ

๒.๕ ปัจจัยความสำเร็จของยุทธศาสตร์ชาติ

๒.๕.๑ สาระของยุทธศาสตร์ชาติ กำหนดวิสัยทัศน์ระยะยาวที่ชัดเจน มีการกำหนดเป้าหมายและภาพในอนาคตของประเทศที่ชัดเจนและเป็นที่ยอมรับ และยอมรับเป็นเจ้าของร่วมกันสามารถถ่ายทอดเป้าหมายของยุทธศาสตร์ชาติ สู่เป้าหมายเฉพาะด้านต่างๆ ตามระยะเวลาเป็นช่วงๆ ของหน่วยงานปฏิบัติได้ และมีการกำหนดตัวชี้วัดที่สามารถวัดผลสัมฤทธิ์ได้

๒.๕.๒ ระบบและกฎหมาย มีกฎหมายรองรับ มีกลไกเชื่อมโยงกับแผนพัฒนาเศรษฐกิจและสังคมแห่งชาติและแผนในระดับต่างๆ เพื่อให้ส่วนราชการนายุทธศาสตร์ชาติไปปฏิบัติ รวมทั้งกรอบกฎหมายด้านการจัดสรรงบประมาณ ให้สามารถระดมทรัพยากรเพื่อผลักดันขับเคลื่อนการดำเนินการตามยุทธศาสตร์ชาติอย่างมีบูรณาการ และกรอบกฎหมายที่จะกำหนดให้การดำเนินการตามยุทธศาสตร์ชาติมีความต่อเนื่อง รวมทั้งมีระบบการติดตามและประเมินผลอย่างเป็นระบบในทุกระดับ

๒.๕.๓ กลไกสู่การปฏิบัติ มีกลไกที่สอดรับ/สอดคล้องตั้งแต่ระดับการจัดทนายยุทธศาสตร์การนำไปสู่การปฏิบัติ และการติดตามประเมินผล รวมทั้งมีกลไกในการกำกับดูแล บริหารจัดการและการขับเคลื่อนยุทธศาสตร์ชาติสู่การปฏิบัติอย่างมีประสิทธิภาพและหน่วยงานปฏิบัติจะต้องมีความเข้าใจ สามารถกำหนดแผนงานโครงการให้สอดคล้องกับเป้าหมายที่กำหนดไว้ในยุทธศาสตร์ชาติ

๑.๒ แผนพัฒนาเศรษฐกิจและสังคมแห่งชาติ ฉบับที่ ๑๒

เนื่องด้วยในการจัดทำแผนพัฒนาสามปีขององค์การปกครองส่วนท้องถิ่นนั้น จะต้องสอดคล้องกับแผนยุทธศาสตร์พัฒนาขององค์การปกครองส่วนท้องถิ่น โดยแผนยุทธศาสตร์การพัฒนาจะต้องสอดคล้องกับแผนพัฒนาเศรษฐกิจและสังคมแห่งชาติ แต่ทั้งนี้ แผนพัฒนาเศรษฐกิจและสังคมแห่งชาติ ฉบับที่ ๑๑ (พ.ศ. ๒๕๕๕ - ๒๕๕๙) ได้สิ้นสุดลงและการจัดทำแผนพัฒนาเศรษฐกิจและสังคมแห่งชาติ ฉบับที่ ๑๒ อยู่ระหว่างการดำเนินการและยังไม่ประกาศใช้ แต่ได้กำหนดทิศทางของแผนพัฒนาเศรษฐกิจและสังคมแห่งชาติ ฉบับที่ ๑๒ เอาไว้แล้ว

ดังนั้น เพื่อให้การจัดทำแผนพัฒนาสามปี (พ.ศ. ๒๕๖๐ - ๒๕๖๒) ของเทศบาลตำบลบ้านเหลื่อม มีความสอดคล้องกับทิศทางแผนพัฒนาเศรษฐกิจและสังคมแห่งชาติ ฉบับที่ ๑๒ เทศบาล จึงได้นำทิศทางของแผนพัฒนาเศรษฐกิจและสังคมแห่งชาติดังกล่าวมาประกอบในการจัดทำแผนพัฒนาสามปีให้เหมาะสมกับสภาพการณ์ของเทศบาล ซึ่งทิศทางของแผนพัฒนาเศรษฐกิจและสังคมแห่งชาติ ฉบับที่ ๑๒ มีรายละเอียดดังนี้

๑. กรอบแนวคิดและหลักการ

ในช่วงของแผนพัฒนาเศรษฐกิจและสังคมแห่งชาติฉบับที่ ๑๒ (พ.ศ. ๒๕๖๐ - ๒๕๖๔) ประเทศไทยจะยังคงประสบภาวะแวดล้อมและบริบทของการเปลี่ยนแปลงต่างๆ ที่อาจก่อให้เกิดความเสี่ยงทั้งจากภายในและภายนอกประเทศ อาทิ กระแสการเปิดเศรษฐกิจเสรี ความท้าทายของเทคโนโลยีใหม่ๆ การเข้าสู่สังคมผู้สูงอายุ การเกิดภัยธรรมชาติที่รุนแรง ประกอบกับสภาพการณ์ด้านต่างๆ ทั้งเศรษฐกิจ สังคม ทรัพยากรธรรมชาติและสิ่งแวดล้อมของประเทศในปัจจุบันที่ยังคงประสบปัญหาในหลายด้าน เช่น ปัญหาผลิตภาพการผลิตความสามารถในการแข่งขัน คุณภาพการศึกษา ความเหลื่อมล้ำทางสังคม เป็นต้น ทำให้การพัฒนาในช่วงแผนพัฒนาฯ ฉบับที่ ๑๒ จึงจำเป็นต้องยึดกรอบแนวคิดและหลักการในการวางแผนที่สำคัญ ดังนี้

- (๑) การน้อมนำและประยุกต์ใช้หลักปรัชญาของเศรษฐกิจพอเพียง

- (๒) คนเป็นศูนย์กลางของการพัฒนาอย่างมีส่วนร่วม
- (๓) การสนับสนุนและส่งเสริมแนวทางการปฏิรูปประเทศ และ
- (๔) การพัฒนาสู่ความมั่นคง มั่งคั่ง ยั่งยืน สังคมอยู่ร่วมกันอย่างมีความสุข

๒. สถานะของประเทศ

๒.๑ ด้านเศรษฐกิจ

๒.๑.๑ ๓ ปีแรกของแผนพัฒนาฯ ฉบับที่ ๑๑ เริ่มแสดงให้เห็นถึงข้อจำกัดในการขยายตัวทางเศรษฐกิจ แม้ว่าเศรษฐกิจของไทยในระยะที่ผ่านมา (ยกเว้นช่วงวิกฤตการณ์ทางเศรษฐกิจ ปี ๒๕๔๐-๒๕๔๑) จะขยายตัวได้ดีเฉลี่ยประมาณร้อยละ ๕ ต่อปี จนทำให้รายได้ประชาชาติต่อหัว (GNP Per Capita) ในปี ๒๕๕๗ มาอยู่ที่ประมาณ ๑๙๖,๒๔๐ บาท หรือประมาณ ๖,๐๔๑ ดอลลาร์ สหรัฐ. ต่อคนต่อปี ซึ่งทำให้ประเทศไทยได้ขยับฐานะขึ้นมาเป็นประเทศรายได้ปานกลางขั้นสูง (Upper Middle Income Country) แต่ในระยะ ๘ ปีที่ผ่านมา การขยายตัวทางเศรษฐกิจชะลอตัวลงและมีความผันผวน โดยขยายตัวเฉลี่ยเพียงร้อยละ ๓.๒ ชะลอจากร้อยละ ๕.๗ ในช่วงแผนพัฒนาฯ ฉบับที่ ๙ ซึ่งต่ำกว่าศักยภาพของระบบเศรษฐกิจและต่ำกว่าระดับที่จะทำให้ประเทศไทยหลุดจากกับดักประเทศรายได้ปานกลางในระยะเวลาดังกล่าว โดยสาเหตุที่สำคัญประการหนึ่งมาจากการชะลอตัวของการลงทุนโดยรวมอย่างต่อเนื่อง ดังจะเห็นได้จาก สัดส่วนการลงทุนรวมต่อผลิตภัณฑ์มวลรวมในประเทศ (Gross Domestic Product : GDP) ลดลงจากร้อยละ ๔๑.๓ ในช่วงปี ๒๕๓๔ - ๒๕๓๙ เป็นร้อยละ ๒๕.๕ ในช่วงปี ๒๕๔๓ - ๒๕๕๗ นอกจากนี้ เมื่อเทียบกับประเทศอื่นๆ ในภูมิภาค จะพบว่าอัตราการขยายตัวของการลงทุนของไทยโดยเฉลี่ยในช่วงปี ๒๕๔๓ - ๒๕๕๗ อยู่ที่ประมาณร้อยละ ๔.๙ ต่ำกว่าสิงคโปร์และมาเลเซียซึ่งมีระดับการพัฒนาที่สูงกว่าไทย

๒.๑.๒ การปรับโครงสร้างการผลิตสู่ประเทศรายได้ปานกลางขั้นสูง แต่ความสามารถในการแข่งขันเริ่มลดลง โครงสร้างการผลิตของไทยได้เปลี่ยนผ่านจากภาคเกษตรไปสู่ภาคอุตสาหกรรมและบริการมากขึ้น (สัดส่วนของภาคเกษตร อุตสาหกรรม และบริการในปี ๒๕๕๓ ที่ระดับร้อยละ ๙.๙ ๒๕.๔ และ ๖๔.๗ เป็นร้อยละ ๗.๒ ๒๘.๕ และ ๖๔.๓ ในปี ๒๕๕๗ ตามลำดับ) โดยภาคอุตสาหกรรมได้มีการสั่งสมองค์ความรู้และเทคโนโลยีอย่างต่อเนื่อง ทำให้มีการพัฒนาจากอุตสาหกรรมขั้นปฐมภายใต้การบริหารจัดการของเงินทุนต่างชาติมาเป็นอุตสาหกรรมพื้นฐาน (Supporting Industry) และอุตสาหกรรมที่มีเทคโนโลยีสูงขึ้นภายใต้เครือข่ายของบริษัทแม่ในต่างชาติและของนักลงทุนไทยที่มีสัดส่วนสูงขึ้น จนประเทศไทยกลายเป็นประเทศรายได้ปานกลางขั้นสูง ขณะเดียวกันก็มีการเคลื่อนย้ายแรงงานจากภาคเกษตรไปยังภาคอุตสาหกรรมและบริการที่มีประสิทธิภาพการผลิตสูงกว่า ทำให้ผลิตภาพแรงงานในระยะที่ผ่านมายังเพิ่มในระดับที่น่าพอใจแต่การชะลอตัวของกำลังแรงงานและการเพิ่มผลิตภาพการผลิตของกำลังแรงงานเป็นไปอย่างล่าช้า ประกอบกับผลิตภาพการผลิตของปัจจัยการผลิตรวม (Total Factor Productivity : TFP) ที่ลดลงทำให้ความสามารถในการแข่งขันระหว่างประเทศในระยะหลังลดลงซึ่งสะท้อนมาที่ปริมาณการส่งออกรวมขยายตัวช้าลงจากร้อยละ ๙.๗ ต่อปีในช่วงแผนพัฒนาฯ ฉบับที่ ๙ (พ.ศ. ๒๕๔๕-๒๕๔๙) เป็นเฉลี่ยร้อยละ ๑.๑ ในช่วง ๓ ปีของแผนพัฒนาฯ ฉบับที่ ๑๑ (พ.ศ. ๒๕๕๕-๒๕๕๗)

๒.๑.๓ ผลิตภาพการผลิตของปัจจัยการผลิตรวม (TFP) ยังคงอยู่ในระดับต่ำทำให้ขาดพลังในการขับเคลื่อนการขยายตัวทางเศรษฐกิจให้หลุดพ้นจากการเป็นประเทศรายได้ปานกลาง ซึ่งต้องอาศัยการผลิต

ที่มีเทคโนโลยีและนวัตกรรมการผลิตที่เป็นของตนเองมากขึ้น แม้ว่าการขยายตัวของผลิตภาพการผลิตรวมในช่วงก่อนแผนพัฒนาฯ ฉบับที่ ๑๐ จะอยู่ในระดับที่น่าพอใจก็ตาม แต่มีแนวโน้มลดลงในระยะ ๘ ปี ที่ผ่านมา และยังมี ความล่าช้าเมื่อเทียบกับประเทศที่เริ่มพัฒนาประเทศในช่วงเวลาเดียวกันและสามารถยกระดับการพัฒนาประเทศ เข้าสู่การเป็นประเทศรายได้สูงในช่วงก่อนหน้า ทั้งนี้การขยายตัวของผลิตภาพการผลิตรวม ลดลงจากร้อยละ ๓.๓๒ ในช่วงแผนพัฒนาฯ ฉบับที่ ๙ เป็นร้อยละ ๒.๐๕ ในช่วงครึ่งแรกของแผนพัฒนาฯ ฉบับที่ ๑๑ ทำให้ประเทศไทยจำเป็นต้องให้ความสำคัญกับการพัฒนาเทคโนโลยีและนวัตกรรมการผลิตเพิ่มการลงทุนเพื่อเพิ่มประสิทธิภาพของระบบเศรษฐกิจ และเพิ่มแรงขับเคลื่อนจากผลิตภาพการผลิตของปัจจัยแรงงาน

๒.๑.๔ การลดลงของความแข็งแกร่งด้านเสถียรภาพทางเศรษฐกิจจะเป็นอุปสรรคต่อการแก้ไขปัญหาด้านโครงสร้าง การรองรับเงื่อนไขในระบบเศรษฐกิจโลก และการดำเนินนโยบายและการบริหารจัดการเศรษฐกิจในอนาคต แม้ว่าเศรษฐกิจไทยจะประสบปัญหาเสถียรภาพทางเศรษฐกิจรุนแรงถึงสองครั้งในปี ๒๕๒๔ และ ๒๕๔๐ แต่การให้ความสำคัญกับการรักษาวินัยทางการเงินและการคลังทำให้เสถียรภาพของเศรษฐกิจไทยอยู่ในเกณฑ์ที่แข็งแกร่ง โดยเฉพาะเมื่อเทียบกับประเทศที่มีระดับการพัฒนาในระดับใกล้เคียงกัน อย่างไรก็ตาม เสถียรภาพทางเศรษฐกิจซึ่งเป็นจุดแข็งของเศรษฐกิจไทยและเอื้ออำนวยต่อการขยายตัวทางเศรษฐกิจมาอย่างต่อเนื่องเริ่มมีสัญญาณที่จะเป็นข้อจำกัดต่อการขยายตัวทางเศรษฐกิจในระยะยาวมากขึ้น โดยเฉพาะหนี้สาธารณะซึ่งเพิ่มขึ้นจากเฉลี่ยร้อยละ ๓๗.๙ ในช่วงแผนพัฒนาฯ ฉบับที่ ๑๐ เป็นร้อยละ ๔๒.๒ ในช่วง ๓ ปีแรกของแผนพัฒนาฯ ฉบับที่ ๑๑ ซึ่งให้เห็นว่าแม้จะอยู่ภายใต้กรอบวินัยทางการคลังแต่มีแนวโน้มเพิ่มขึ้นจากผลของการดำเนินมาตรการกระตุ้นเศรษฐกิจระยะสั้นในระยะที่ผ่านมาและจะเป็นข้อจำกัดต่อการใช้มาตรการทางการคลังในการกระตุ้นเศรษฐกิจและการพัฒนาศักยภาพการขยายตัวทางเศรษฐกิจในระยะต่อไป

๒.๑.๕ อันดับความสามารถในการแข่งขันโดยรวมยังปรับตัวดีขึ้นไม่มากนัก เนื่องจากต่างประเทศมีพลังการแข่งขันมากกว่าไทย และประเทศไทยอยู่ในสถานการณ์การแข่งขันที่อยู่ตรงกลางระหว่างประเทศที่มีความได้เปรียบด้านต้นทุนแรงงานและการผลิต และประเทศที่มีความก้าวหน้าและความสามารถในการแข่งขันทางนวัตกรรมและความคิดสร้างสรรค์ โดยในปี พ.ศ. ๒๕๕๗ WEF (World Economic Forum) ได้จัดอันดับความสามารถในการแข่งขันของประเทศไทยเป็นอันดับที่ ๓๑ จาก ๑๔๔ ประเทศ และในปี พ.ศ. ๒๕๕๗ IMD (International Institute for Management Development) ได้จัดอันดับไว้ที่ ๓๐ จาก ๖๑ ประเทศชั้นนำ ในขณะที่ผลการวิจัยประเทศที่มีความสะดวกในการเข้าไปประกอบธุรกิจประจำปี ๒๕๕๘ หรือ Ease of Doing Business ๒๐๑๕ ซึ่งดำเนินการโดยธนาคารโลกนั้นประเทศไทยได้รับการจัดให้อยู่ในอันดับที่ ๒๖ จาก ๑๘๙ ประเทศทั่วโลก

๒.๑.๖ สถานการณ์การพัฒนาวิทยาศาสตร์ เทคโนโลยี วิจัย และนวัตกรรมของประเทศได้รับการยกระดับดีขึ้นจากการฝึกกำลังของหน่วยงานด้านวิทยาศาสตร์ เทคโนโลยี วิจัย และนวัตกรรม และเชื่อมโยงให้เกิดความมั่นใจของภาคธุรกิจเอกชน แต่ยังคงอยู่ในระดับต่ำเมื่อเปรียบเทียบกับกลุ่มประเทศที่มีรายได้สูง โดยในปี ๒๕๕๗ อันดับความพร้อมด้านโครงสร้างพื้นฐานทางวิทยาศาสตร์อยู่ที่ ๔๗ และด้านเทคโนโลยีที่ ๔๔ จาก ๖๑ ประเทศที่จัดอันดับโดย IMD ลดลงเมื่อเทียบกับอันดับที่ ๓๗ และ ๔๓ ตามลำดับในปี ๒๕๕๑ และตลอดช่วงระยะเวลา ๑๔ ปีที่ผ่านมา (๒๕๔๓-๒๕๕๖) ค่าเฉลี่ยการลงทุนด้านการวิจัยและพัฒนาต่อ GDP ยังคงอยู่ในระดับ

ร้อยละ ๐.๑๗ ต่อ GDP โดยในปี ๒๕๕๖ (ข้อมูลล่าสุด) ประเทศไทยมีการลงทุนด้านการวิจัยและพัฒนาเพิ่มขึ้น เป็นร้อยละ ๐.๔๘ ต่อ GDP โดยเป็นการลงทุนวิจัยและพัฒนาจากภาครัฐประมาณร้อยละ ๕๓ และจาก ภาคเอกชนประมาณร้อยละ ๔๗ ขณะที่ประเทศที่พัฒนาแล้ว เช่น เกาหลีใต้ ญี่ปุ่น สหรัฐอเมริกา ออสเตรเลีย มี ค่าใช้จ่ายเพื่อการวิจัยและพัฒนาอยู่ที่ร้อยละ ๔.๐๓, ๓.๓๕, ๒.๗๙, และ ๒.๒๗ ต่อ GDP ในปี ๒๕๕๕ ตามลำดับ

ขณะเดียวกันบุคลากรด้านการวิจัยและพัฒนาของประเทศยังมีจำนวนไม่เพียงพอต่อการส่งเสริม การพัฒนาวิทยาศาสตร์ เทคโนโลยี วิจัย และนวัตกรรมในระดับก้าวหน้า โดยในปี ๒๕๕๖ บุคลากรด้านการวิจัย และพัฒนามีจำนวน ๑๑ คนต่อประชากร ๑๐,๐๐๐ คน ซึ่งเมื่อเปรียบเทียบกับประเทศพัฒนาแล้ว ส่วนใหญ่จะอยู่ ที่ระดับ ๒๐-๓๐ คนต่อประชากร ๑๐,๐๐๐ คน

๒.๑.๗ สถานการณ์ด้านโครงสร้างพื้นฐานยังคงมีปัญหาในหลายๆ ด้าน ประกอบด้วยรูปแบบ การขนส่งยังไม่สามารถปรับเปลี่ยนจากทางถนนเป็นทางน้ำและทางรางได้ตามเป้าหมายและยังขาดการพัฒนา คุณภาพการให้บริการ การบริหารจัดการกิจการประปาอย่างขาดเอกภาพ การให้บริการน้ำประปายังกระจุกในเขต นครหลวงและเขตเมืองหลักในภูมิภาค และมีแหล่งน้ำดิบไม่เพียงพอ การให้บริการ ICT ยังไม่ทั่วถึงกระจุกตัวอยู่ใน เมือง และมีราคาค่อนข้างสูง ประสิทธิภาพการใช้พลังงานของประเทศมีแนวโน้มลดลงเล็กน้อยและยังคงเผชิญกับ ความเสี่ยงด้านความมั่นคงทั้งในระยะสั้นและระยะยาว นอกจากนี้ การส่งเสริมการวิจัยและพัฒนาเทคโนโลยี และการพัฒนานวัตกรรมด้านพลังงานและ ICT อยู่ในระดับต่ำและมีข้อจำกัด ยังไม่สามารถพัฒนาต่อยอดในเชิง พาณิชย์ได้อย่างเป็นรูปธรรมนอกจากนี้ ด้านบุคลากรและการบริหารจัดการ รวมทั้งกฎหมายที่เกี่ยวข้องกับการ บริหารจัดการด้านโครงสร้างพื้นฐานยังขาดประสิทธิภาพ โดยเฉพาะการคุ้มครองทรัพย์สินทางปัญญา การทำ ธุรกิจอิเล็กทรอนิกส์ การรักษาความปลอดภัย และข้อจำกัดต่อการทำธุรกิจใหม่และการประกอบกิจการใน ต่างประเทศ ตลอดจนบุคลากรด้านโลจิสติกส์ยังขาดความรู้และทักษะเฉพาะด้านที่ตรงต่อความต้องการของ อุตสาหกรรม เช่น ความรู้ด้านภาษา ความรู้ด้านเทคโนโลยี และความรู้ในการดำเนินธุรกิจต่างประเทศ เป็นต้น

๒.๒ ด้านสังคม

๒.๒.๑ โครงสร้างประชากรเปลี่ยนแปลงเข้าสู่การเป็นสังคมสูงวัย แต่ยังคงมีปัญหาทั้งในเชิง ปริมาณและคุณภาพของประชากรในทุกช่วงวัย เนื่องจากปัจจัยหลักๆ ได้แก่

(๑) ประชากรวัยเด็กของไทยมีจำนวนลดลงอย่างรวดเร็ว มีพัฒนาการไม่สมวัยและ การตั้งครรภ์ในกลุ่มวัยรุ่นที่มีแนวโน้มเพิ่มขึ้น อัตราการเจริญพันธุ์รวมลดลงจาก ๖.๓ คน ในช่วงปี ๒๕๐๗-๒๕๐๘ เป็น ๑.๖๒ คน ในช่วงปี ๒๕๔๘-๒๕๕๘ และคาดว่าในปี ๒๕๘๓ จะลดลงเหลือเพียง ๑.๓ คน

(๒) กำลังแรงงานมีแนวโน้มลดลง และแรงงานกว่าร้อยละ ๓๐ เป็นประชากรกลุ่มเจเนอเรชัน Y (Gen Y)* ขณะที่ผลิตภาพแรงงานยังเพิ่มขึ้นช้า ซึ่งจะเป็ข้อจำกัดต่อการพัฒนาในระยะต่อไป กำลังแรงงานของไทยมีจำนวน ๓๘.๙ ล้านคนในช่วงปี ๒๕๕๕-๒๕๕๗ และเริ่มลดลงร้อยละ ๐.๑ ในปี ๒๕๕๖ และร้อยละ ๐.๒ ในปี ๒๕๕๗ ขณะที่ผลิตภาพแรงงานเฉลี่ยเพิ่มขึ้นร้อยละ ๒.๒ ต่อปีในช่วง ๑๐ ปีที่ผ่านมา (ปี ๒๕๔๘-๒๕๕๗) แต่ยังต่ำกว่าประเทศเพื่อนบ้าน เช่น มาเลเซีย ๑ เท่าตัว และสิงคโปร์ ๕ เท่าตัว และกำลัง แรงงานกว่าร้อยละ ๖๕.๑ มีการศึกษาระดับมัธยมต้นและต่ำกว่า นอกจากนี้ กำลังแรงงานกลุ่มเจเนอเรชันวาย ซึ่ง

มีจำนวนร้อยละ ๒๗ ของประชากรในปี ๒๕๕๓ มีลักษณะความเป็นปัจเจกสูง ไม่ให้ความสำคัญกับการมีครอบครัว ส่งผลต่อรูปแบบการประกอบอาชีพและอัตราการเจริญพันธุ์รวมของประเทศในอนาคต

(๓) กลุ่มผู้สูงอายุวัยกลางและวัยปลายมีแนวโน้มเพิ่มสูงขึ้น สะท้อนถึงภาระค่าใช้จ่ายด้านสุขภาพที่เพิ่มมากขึ้น ขณะที่ผู้สูงอายุจำนวนมากยังมีรายได้ไม่เพียงพอในการยังชีพ ผู้สูงอายุมีแนวโน้มเพิ่มขึ้นจาก ๑๐.๓ ล้านคน (ร้อยละ ๑๖.๒) ในปี ๒๕๕๕ เป็น ๒๐.๕ ล้านคน (ร้อยละ ๓๒.๑) ในปี ๒๕๘๓ การเพิ่มขึ้นของผู้สูงอายุวัยกลางและวัยปลายจะส่งผลต่อภาระค่าใช้จ่ายในการดูแลที่เพิ่มสูงขึ้น แม้ผู้สูงอายุมีส่วนร่วมในกำลังแรงงานเพิ่มขึ้น แต่มีรายได้ไม่เพียงพอกับค่าใช้จ่าย เนื่องจากมีการออมน้อย และแหล่งรายได้หลักร้อยละ ๗๘.๕ ของรายได้ทั้งหมดมาจากการเกื้อหนุนของบุตร

๒.๒.๒ **ครัวเรือนไทยโดยเฉลี่ยมีขนาดลดลงและรูปแบบของครอบครัวเปลี่ยนแปลงมีหลากหลายรูปแบบมากขึ้น** อัตราการเจริญพันธุ์ที่ลดลงส่งผลให้ขนาดครัวเรือนโดยเฉลี่ยลดลงจาก ๓.๖ คน ในปี ๒๕๔๓ เหลือ ๓ คน ในปี ๒๕๕๖ โดยครัวเรือนเดี่ยว ครัวเรือน ๑ รุ่น และครัวเรือนแห่วงกลางมีการขยายตัวมากที่สุดในช่วงปี ๒๕๔๓-๒๕๕๖ ส่งผลให้ความสัมพันธ์ทางสังคมและครอบครัวเปลี่ยนแปลงไปทำให้ครอบครัวเสี่ยงต่อการล่มสลาย

๒.๒.๓ **คนไทยยังมีปัญหาเชิงคุณภาพทั้งด้านสุขภาพ การเรียนรู้ และคุณธรรมจริยธรรม** โดยคนไทยมีอายุคาดเฉลี่ยสูงขึ้น อายุคาดเฉลี่ยเมื่อแรกเกิดของคนไทย ปี ๒๕๕๗ เพศชาย ๗๑.๓ ปี เพศหญิง ๗๘.๒ ปี แต่เสียชีวิตก่อนวัยอันควรจากโรคและการบาดเจ็บ เนื่องจากโรคไม่ติดต่อและอุบัติเหตุ อย่างไรก็ตาม คนไทยได้รับโอกาสทางการศึกษาสูงขึ้น จำนวนปีการศึกษาเฉลี่ยของประชากรวัยแรงงานอายุ ๑๕.๕๕ ปี เพิ่มขึ้นอย่างต่อเนื่อง โดยช่วงปี ๒๕๕๑-๒๕๕๖ มีการศึกษาเฉลี่ย ๘.๙ ปี ขณะที่คุณภาพการศึกษาอยู่ในระดับต่ำ สะท้อนได้จากคะแนนผลสัมฤทธิ์ทางการเรียนของนักเรียนชั้นพื้นฐาน (O-NET) ในปี ๒๕๕๖ มีค่าเฉลี่ยต่ำกว่าร้อยละ ๕๐ นอกจากนี้ คนไทยส่วนใหญ่มีปัญหาด้านคุณธรรมจริยธรรม โดยผลการวิจัยและการสำรวจต่างๆ พบว่าปัญหาสำคัญที่สุด คือ ความซื่อสัตย์สุจริต และการทุจริตคอร์รัปชัน โดยเห็นว่าต้องส่งเสริมคุณธรรมจริยธรรมในสังคมไทยเร่งด่วน

๒.๒.๔ **สถานการณ์ความยากจนมีแนวโน้มลดลง แต่ยังคงมีความเหลื่อมล้ำของการกระจายรายได้** สัดส่วนคนจนลดลงอย่างต่อเนื่องจากร้อยละ ๔๒ ในปี ๒๕๔๓ เหลือร้อยละ ๑๐.๙ ในปี ๒๕๕๖ แต่ความยากจนยังกระจุกตัวหนาแน่นในภาคตะวันออกเฉียงเหนือและภาคเหนือ ขณะที่ความเหลื่อมล้ำด้านรายได้มีแนวโน้มดีขึ้นเล็กน้อย ค่าสัมประสิทธิ์ความไม่เสมอภาค (Gini Coefficient) ด้านรายได้ลดลงจาก ๐.๔๘๔ ในปี ๒๕๕๔ เหลือ ๐.๔๖๕ ในปี ๒๕๕๖ อย่างไรก็ตามความแตกต่างของรายได้ระหว่างกลุ่มคนรวยที่สุดกับกลุ่มคนจนที่สุดแตกต่างกันถึง ๓๔.๙ เท่า ในปี ๒๕๕๖ โดยกลุ่มคนรวยที่สุดร้อยละ ๑๐ ถือครองรายได้สูงถึงร้อยละ ๓๖.๘ ของรายได้ทั้งหมด ขณะที่กลุ่มคนจนที่สุดร้อยละ ๑๐ ถือครองรายได้เพียงร้อยละ ๑.๑ สาเหตุพื้นฐานที่สำคัญจากโครงสร้างเศรษฐกิจที่ไม่สมดุล ส่งผลให้การกระจายประโยชน์ของการพัฒนาไปยังกลุ่มคนต่างๆ ในสังคมไม่ทั่วถึง* ประชากรที่เกิดช่วงปี ๒๕๕๕-๒๕๕๖

๒.๒.๕ **ความเหลื่อมล้ำระหว่างกลุ่มคนยังคงเป็นปัญหาสำคัญของสังคมไทย** อันเนื่องมาจาก

(๑) ความเหลื่อมล้ำด้านสินทรัพย์ทั้งด้านการเงินและการถือครองที่ดินยังคงกระจุกตัวอยู่ในกลุ่มคนเพียงส่วนน้อย โดยเฉพาะอย่างยิ่งการถือครองที่ดินโดยกลุ่มผู้ถือครองที่ดินร้อยละ ๒๐ มีการถือครองที่ดินมากที่สุด มีสัดส่วนการถือครองที่ดินสูงกว่ากลุ่มผู้ถือครองที่ดินร้อยละ ๒๐ ที่มีการถือครองที่ดินน้อยที่สุด ๓๒.๕.๗ เท่า เนื่องจากปัญหากรรมสิทธิ์ที่ดิน และการขาดประสิทธิภาพในการบริหารจัดการที่ดินว่างเปล่าของภาครัฐ

(๒) เด็กยากจนยังเข้าไม่ถึงการศึกษาขั้นพื้นฐาน ขณะที่โอกาสในการเข้าถึงการศึกษาในระดับปริญญาตรียังมีความแตกต่างกันตามฐานะของกลุ่มประชากร ระหว่างเขตเมือง-ชนบทและระหว่างภูมิภาค มีปัจจัยหลักมาจากปัญหาเรื่องค่าครองชีพและการเดินทางไปศึกษา โดยกลุ่มประชากรร้อยละ ๑๐ ที่มีฐานะความเป็นอยู่ดีที่สุด มีโอกาสเข้าถึงการศึกษาระดับปริญญาตรีมากกว่ากลุ่มประชากรร้อยละ ๑๐ ที่มีฐานะความเป็นอยู่ด้อยที่สุดประมาณ ๑๙.๑ เท่า นักศึกษาในเขตเมืองมีโอกาสสูงกว่านักศึกษาในเขตชนบทประมาณ ๒.๒ เท่า

(๓) คุณภาพการให้บริการสาธารณสุขยังคงมีความเหลื่อมล้ำกันระหว่างภูมิภาค โดยเฉพาะการกระจายทรัพยากรทางการแพทย์และสาธารณสุข อาทิ จากการสำรวจทรัพยากรสาธารณสุขในปี ๒๕๕๖ พบว่า อัตราส่วนแพทย์ต่อประชากรระหว่างกรุงเทพฯ และภาคตะวันออกเฉียงเหนือต่างกันถึง ๓.๖ เท่า

(๔) ความเหลื่อมล้ำการเข้าถึงการคุ้มครองทางสังคมของแรงงาน แรงงานอิสระเข้าถึงการคุ้มครองมากขึ้น จากการเข้าถึงการประกันตนตามมาตรา ๕๐ ที่เพิ่มขึ้นจาก ๑.๒๙ ล้านคน ในปี ๒๕๕๕ เป็น ๒.๔๗๑ ล้านคน ในปี ๒๕๕๗ ทำให้แรงงานในระบบมีสัดส่วนเพิ่มขึ้นเป็นร้อยละ ๔๒.๔ ในปี ๒๕๕๗ อย่างไรก็ตาม แรงงานในระบบได้รับค่าจ้างเฉลี่ยสูงกว่าแรงงานนอกระบบประมาณ ๒.๑ เท่า ในปี ๒๕๕๖

(๕) ความเหลื่อมล้ำด้านกระบวนการยุติธรรม เนื่องจากประชาชนไม่เข้าใจกฎหมาย เข้าไม่ถึงกระบวนการยุติธรรม และหน่วยงานในกระบวนการยุติธรรมขาดการบูรณาการในการทำงาน นอกจากนี้ผู้มีรายได้น้อยมักไม่ได้รับความเป็นธรรม ไม่สามารถต่อสู้คดีจากการที่ไม่สามารถรับภาระค่าใช้จ่ายในกระบวนการยุติธรรมและต้องใช้เวลายาวนาน

๒.๒.๖ คนไทยมีความมั่นคงทางสังคมมากขึ้น จากการที่คนไทยกว่าร้อยละ ๙๙.๙ ได้รับความคุ้มครองทางด้านสุขภาพ โดยอยู่ภายใต้ระบบประกันสุขภาพถ้วนหน้าร้อยละ ๗๓.๘ ระบบประกันสังคมร้อยละ ๑๖.๗ และระบบสวัสดิการรักษายาบาลข้าราชการ/รัฐวิสาหกิจร้อยละ ๗.๑ ขณะที่ กลุ่มผู้ด้อยโอกาสมีหลักประกันทางรายได้มั่นคงขึ้นและมีความครอบคลุมมากขึ้น โดยในปี ๒๕๕๘ ผู้สูงอายุได้รับการสงเคราะห์เบี้ยยังชีพเพิ่มขึ้นเป็นแบบขั้นบันไดตามช่วงอายุ ๘.๓ ล้านคน จากผู้สูงอายุทั้งประเทศ ๑๐.๔ ล้านคน ส่วนผู้พิการได้รับเบี้ยยังชีพเพิ่มขึ้นเป็น ๘๐๐ บาท ครอบคลุมผู้พิการร้อยละ ๘๙.๕ และรัฐให้เงินอุดหนุนแก่เด็กด้อยโอกาสที่อยู่ในครอบครัวยากจนให้ได้รับการเลี้ยงดูที่มีคุณภาพภายใต้โครงการอุดหนุนเพื่อการเลี้ยงดูเด็กแรกเกิดอย่างไรก็ตาม สวัสดิการด้านที่อยู่อาศัยยังไม่ครอบคลุมกลุ่มผู้มีรายได้น้อยและผู้ยากไร้ แม้ว่ารัฐจัดสวัสดิการด้านที่อยู่อาศัยภายใต้โครงการต่างๆ แต่ปัจจุบันกลุ่มผู้มีรายได้น้อยและรายได้อ่อนกลางยังไม่มีกรรมสิทธิ์ในที่อยู่อาศัยถึง ๔.๕๔๔,๙๒๖ ครัวเรือน อย่างไรก็ตาม รัฐเริ่มให้ความสำคัญกับการพัฒนาที่อยู่อาศัยแก่ผู้สูงอายุโดยเฉพาะผู้มีรายได้น้อยและผู้ยากไร้

๒.๒.๗ วัฒนธรรมอันดีงามของไทยเริ่มเสื่อมถอยและสังคมไทยมีแนวโน้มเป็นสังคมพหุวัฒนธรรมมากขึ้น อาทิ การให้คุณค่ากับความสนุกสนาน และความสะดวกสบาย ละเลยเรื่องวินัย มีความเห็นแก่ตัว ไม่รู้จักเสียสละ ไม่เอื้อเฟื้อเผื่อแผ่ และขาดความรับผิดชอบ นอกจากนี้ยังมีแนวโน้มการเป็นสังคมพหุวัฒนธรรม โดยเฉพาะการเข้ามาของแรงงานต่างชาติดังกล่าวทำให้เกิดการนำเอาวัฒนธรรมต้นทางผสมผสานกับวัฒนธรรมท้องถิ่น

๒.๒.๘ ความเข้มแข็งของชุมชนมีแนวโน้มที่ดีขึ้น ชุมชนสามารถแก้ปัญหาและสนองตอบความต้องการของชุมชนด้วยตนเองได้ดีขึ้น โดยมีกระบวนการจัดทำแผนชุมชนที่ครอบคลุมทุกพื้นที่ และบูรณาการเป็นแผนตำบลเพื่อเชื่อมโยงกับแผนขององค์กรปกครองส่วนท้องถิ่น แผนพัฒนาอำเภอ และแผนพัฒนาจังหวัด เพื่อให้ได้รับการสนับสนุนทั้งในด้านองค์ความรู้ และงบประมาณในกิจกรรมที่เกินความสามารถของชุมชน มีการรวมกลุ่มทำกิจกรรมทั้งด้านเศรษฐกิจ สังคม สิ่งแวดล้อมและเชื่อมโยงเป็นเครือข่ายเพิ่มขึ้นจาก ๑๔๒,๖๓๒ แห่งในปี ๒๕๕๕ เป็น ๑๕๒,๓๗๗ แห่ง ในปี ๒๕๕๖ ส่วนใหญ่เป็นกลุ่มธุรกิจชุมชนและอาชีพ ร้อยละ ๓๒.๕๑ ขององค์กรทั้งหมด และองค์กรการเงิน ร้อยละ ๒๖.๗๗

๒.๒.๙ ความไม่ยอมรับในความคิดเห็นที่แตกต่างกันส่งผลให้เกิดความขัดแย้งในสังคม ในช่วงระยะเวลากว่า ๑๐ ปีที่ผ่านมา ความขัดแย้งในเชิงความคิดเห็นทางการเมืองของกลุ่มต่างๆ ที่มีความรุนแรงมากขึ้น นำไปสู่ความสูญเสียต่อชีวิต ทรัพย์สิน และส่งผลกระทบต่อสภาพจิตใจของประชาชนทั้งทางตรงและทางอ้อม

๒.๓ ด้านทรัพยากรธรรมชาติและสิ่งแวดล้อม

๒.๓.๑ ทรัพยากรธรรมชาติส่วนใหญ่ถูกนำไปใช้ในการพัฒนาจำนวนมาก ก่อให้เกิดความเสื่อมโทรมอย่างต่อเนื่องและเกิดปัญหาความขัดแย้งในการใช้ประโยชน์ทรัพยากรธรรมชาติมากขึ้น

(๑) **พื้นที่ป่าไม้ลดลง** เนื่องจากจำนวนประชากรที่เพิ่มมากขึ้น ทำให้ความต้องการใช้ที่ดินเพื่อการผลิตทางการเกษตร การอยู่อาศัย และการพัฒนาโครงสร้างพื้นฐานเพิ่มมากขึ้นตามไปด้วย พื้นที่ป่าไม้จึงถูกบุกรุกทำลายมากขึ้น โดยพื้นที่ป่าไม้ลดลงจาก ๑๗๑.๐๒ ล้านไร่ หรือร้อยละ ๕๓.๓๓ ของพื้นที่ทั้งหมดของประเทศในปี ๒๕๐๔ เป็น ๑๐๒ ล้านไร่ หรือคิดเป็นร้อยละ ๓๑.๖ ในปี ๒๕๕๖

(๒) **ทรัพยากรดินเสื่อมโทรม** ทำให้ความหลากหลายทางชีวภาพถูกคุกคามทรัพยากรดินและที่ดินมีปัญหาความเสื่อมโทรมของดินจากการใช้ประโยชน์ที่ไม่ถูกต้องตามหลักวิชาการ ดินเกษตรกรรมเสื่อมคุณภาพ การชะล้างพังทลายของดิน นอกจากนี้ ยังมีปัญหาพื้นที่สูงชันหรือพื้นที่ภูเขา ซึ่งมีข้อจำกัดในการนำไปใช้ประโยชน์ การใช้ทรัพยากรที่ดินของประเทศยังไม่มีประสิทธิภาพและขาดการบูรณาการของหน่วยงานที่เกี่ยวข้อง การบริหารจัดการที่ดินมีปัญหาความไม่เป็นธรรมและการกระจายสิทธิการถือครองที่ดิน ความหลากหลายทางชีวภาพกำลังตกอยู่ภายใต้ภาวะถูกคุกคาม โดยมีสาเหตุมาจากการสูญเสียระบบนิเวศป่าไม้อย่างต่อเนื่องเป็นเวลานาน

(๓) **ป่าชายเลนและระบบนิเวศชายฝั่งถูกทำลาย** และมีการเปลี่ยนแปลงสภาพไปใช้ประโยชน์อื่นๆ จำนวนมาก เช่น การเพาะเลี้ยงชายฝั่ง โดยเฉพาะการทำนาเกลือ การขยายตัวของเมืองและอุตสาหกรรม ทำให้พื้นที่ป่าชายเลนลดลงจากปี ๒๕๐๔ ที่มีพื้นที่ป่าชายเลนกว่า ๒.๓ ล้านไร่ เหลือเพียง ๑.๕ ล้านไร่ ในปี ๒๕๕๒ คิดเป็นการลดลงร้อยละ ๓๔.๘ ทำให้รัฐเริ่มมีนโยบายปกป้องป่าชายเลนอย่างจริงจัง โดยไม่อนุญาตการต่อสัมปทานบัตรทั้งหมดตั้งแต่ปี ๒๕๓๔ และห้ามการใช้ประโยชน์อื่นๆ ใดๆก็ตาม ในระหว่างปี

๒๕๔๙-๒๕๕๔ พบว่า ป่าชายเลนมีสภาพดีขึ้น ในปี ๒๕๕๔ ผลผลิตประมงทะเลมีปริมาณเพียง ๑.๖๑ ล้านตัน ลดลงจากปี ๒๕๔๙ ที่มีปริมาณ ๒.๔๒ ล้านตัน ในขณะที่พื้นที่เพาะเลี้ยงสัตว์น้ำชายฝั่งของประเทศไทยยังคงขยายตัวอย่างต่อเนื่องจากปริมาณความต้องการสัตว์น้ำที่เพิ่มมากขึ้น

(๔) การผลิตพลังงานในประเทศไม่เพียงพอกับความต้องการ แต่ประสิทธิภาพการใช้พลังงานดีขึ้น ความต้องการใช้พลังงานของประเทศเพิ่มขึ้นตลอด ๓๐ ปีที่ผ่านมาแต่การผลิตพลังงานเชิงพาณิชย์เพื่อการบริโภคภายในประเทศไม่เพียงพอกับความต้องการ ทำให้ต้องนำเข้าจากต่างประเทศเพิ่มขึ้นโดยในปี ๒๕๕๕ ต้องนำเข้าเพิ่มขึ้นร้อยละ ๖ อยู่ที่ระดับ ๑.๐๘ ล้านบาร์เรลเทียบเท่าน้ำมันดิบต่อวัน คิดเป็นร้อยละ ๕๔ ของความต้องการใช้ในปี ๒๕๕๕ และคิดเป็นร้อยละ ๑๒.๕ ของ GDP โดยน้ำมันดิบมีการนำเข้าสูงที่สุดคิดเป็นร้อยละ ๗๖ ของการนำเข้าพลังงานทั้งหมด ขณะที่การใช้พลังงานเชิงพาณิชย์ขึ้นต้นในปี ๒๕๕๕ เพิ่มขึ้นร้อยละ ๖.๘ อยู่ที่ระดับ ๑.๘๘๑ พันบาร์เรลเทียบเท่าน้ำมันดิบต่อวัน ทั้งนี้ ประสิทธิภาพการใช้พลังงานของประเทศไทยมีแนวโน้มดีขึ้น โดยมีอัตราการเพิ่มขึ้นของการใช้พลังงานต่ำกว่าอัตราขยายตัวของ GDP โดยในปี ๒๕๕๕ การเพิ่มขึ้นของ GDP ร้อยละ ๑ ขณะที่มีการใช้พลังงานเพิ่มขึ้นเพียงร้อยละ ๐.๖

(๕) ทรัพยากรน้ำยังมีส่วนที่ไม่สามารถจัดสรรได้ตามความต้องการ ประเทศไทยประกอบด้วย ๒๕ กลุ่มน้ำหลัก น้ำทำตามธรรมชาติมีปริมาณรวม ๒๘๕,๒๒๗ ล้านลูกบาศก์เมตร ขณะที่การพัฒนาแหล่งเก็บกักน้ำในประเทศมีความจุคิดเป็นร้อยละ ๒๘ ของปริมาณน้ำท่าธรรมชาติ มีแอ่งน้ำบาดาลทั้งหมด ๒๗ แอ่งน้ำบาดาล มีปริมาณการกักเก็บในชั้นน้ำบาดาลรวมประมาณ ๑.๑๓ ล้านล้านลูกบาศก์เมตร มีศักยภาพที่จะพัฒนาขึ้นมาใช้ได้ โดยไม่กระทบต่อปริมาณน้ำบาดาลที่มีอยู่ได้รวมปีละ ๖๘,๒๐๐ ล้านลูกบาศก์เมตร อย่างไรก็ตาม การพัฒนาน้ำบาดาลขึ้นมาใช้ มีข้อจำกัดในเรื่องขงความคุ้มทุน เนื่องจากมีค่าใช้จ่ายในการสูบน้ำ และการดำเนินการสำรวจสูง ขณะที่ภาพรวมความต้องการใช้น้ำในประเทศ ในปี ๒๕๕๗ มีจำนวนประมาณ ๑๕๑,๗๕๐ ล้านลูกบาศก์เมตร โดยที่ศักยภาพของการเข้าถึงแหล่งน้ำของภาคส่วนต่างๆ มีจำนวน ๑๐๒,๑๔๐ ล้านลูกบาศก์เมตร และยังไม่สามารถจัดสรรน้ำตามความต้องการได้อีกประมาณ ๔๙,๖๑๐ ล้านลูกบาศก์เมตร

๒.๓.๒ ปัญหาสิ่งแวดล้อมเพิ่มสูงขึ้นตามการขยายตัวของเศรษฐกิจและชุมชนเมือง

(๑) ปัญหาขยะมูลฝอยยังไม่ได้รับการแก้ไขอย่างมีประสิทธิภาพ แนวโน้มอัตราการเกิดขยะมูลฝอยเฉลี่ยต่อคนต่อวันเพิ่มสูงขึ้นจาก ๑.๐๔ กิโลกรัม/คน/วัน ในปี ๒๕๕๓ เป็น ๑.๑๑ กิโลกรัม/คน/วัน ในปี ๒๕๕๗ สถานที่กำจัดขยะแบบถูกต้องตามหลักวิชาการมีเพียงร้อยละ ๑๙ และมีการนำมูลฝอยกลับไปใช้ประโยชน์เพียงร้อยละ ๑๘ ทำให้มีปริมาณขยะสะสมตกค้างเพิ่มสูงขึ้นถึง ๑๙.๙ ล้านตัน ในปี ๒๕๕๖ ของเสียอันตราย ในปี ๒๕๕๗ มีประมาณ ๒.๖๙ ล้านตัน โดยขยะอิเล็กทรอนิกส์มีแนวโน้มเพิ่มขึ้นร้อยละ ๑๐ ต่อปี เนื่องจากความก้าวหน้าทางเทคโนโลยีที่มีการปรับเปลี่ยนอย่างรวดเร็ว ส่งผลให้ในอนาคตอาจต้องประสบปัญหาการกำจัดซากของเสียเหล่านี้ หากภาครัฐไม่มีมาตรการหรือมีกฎหมายควบคุมการรีไซเคิลขยะอย่างครบวงจร ขณะที่การจัดการของเสียอันตรายจากภาคอุตสาหกรรมสามารถจัดการได้ประมาณร้อยละ ๗๐ โดยภาคอุตสาหกรรมมีการนำของเสียอันตรายกลับมาใช้ประโยชน์ใหม่มากขึ้น แต่ยังคงพบการลักลอบทิ้งกากอุตสาหกรรมในหลายพื้นที่อย่างต่อเนื่อง เนื่องจากต้นทุนในการกำจัดสูง

(๒) มลพิษทางอากาศยังเกินมาตรฐานหลายแห่ง แต่มีแนวโน้มดีขึ้น ในปี ๒๕๕๗ พบสารมลพิษทางอากาศเกินค่ามาตรฐานในหลายพื้นที่ของประเทศ และที่เป็นปัญหาสำคัญได้แก่ฝุ่นละออง ก๊าซโอโซน และสารอินทรีย์ระเหยง่าย (VOCs) โดยมีพื้นที่วิกฤติในเขตพื้นที่มาบตาพุด จังหวัดระยอง ที่ยังคงประสบปัญหาสารอินทรีย์ระเหยง่าย ในขณะที่พื้นที่อื่น เช่น กรุงเทพฯ ปทุมธานี เชียงใหม่ ขอนแก่น พบสารเบนซินเกินค่ามาตรฐาน แต่ส่วนใหญ่มีปริมาณลดลงจากปีที่ผ่านมา ซึ่งได้รับผลดีจากการปรับปรุงมาตรฐานน้ำมันเชื้อเพลิงเมื่อต้นปี ๒๕๕๗ ทั้งนี้ ในพื้นที่กรุงเทพมหานคร การที่ปัญหาฝุ่นละอองและเบนซินมีปริมาณลดลง ส่วนหนึ่งเป็นผลจากการปรับปรุงมาตรฐานน้ำมันเชื้อเพลิงจาก EURO ๓ เป็น EURO ๔ ตั้งแต่ปี ๒๕๕๕ และการปรับปรุงระบบขนส่งสาธารณะและทางจักรยาน การเข้มงวดกับการตรวจจับรถวันดำ อย่างไรก็ตาม ปัญหามลพิษทางอากาศในพื้นที่มาจากสาเหตุหลักคือปริมาณรถยนต์จำนวนมากสำหรับมลพิษจากหมอกควัน ในพื้นที่ภาคเหนือตอนบน พบว่าสถานการณ์ดีขึ้นเป็นลำดับ โดยความร่วมมือและการทำงานระหว่างภาครัฐ องค์กรปกครองส่วนท้องถิ่น (อปท.) และประชาชนดีขึ้น

(๓) คุณภาพน้ำที่อยู่ในเกณฑ์ดีมีแนวโน้มลดลง สถานการณ์คุณภาพน้ำในช่วง ๑๐ ปีที่ผ่านมา (พ.ศ. ๒๕๔๘-๒๕๕๗) มีแนวโน้มเสื่อมโทรมลง โดยแหล่งน้ำที่อยู่ในเกณฑ์ดีมีแนวโน้มลดลงส่วนแหล่งน้ำที่อยู่ในเกณฑ์พอใช้และเสื่อมโทรมมีแนวโน้มเพิ่มขึ้น สาเหตุสำคัญมาจากการชะหน้าดินที่มีปุ๋ยตกค้างจากการเกษตร และการปศุสัตว์ และการระบายน้ำเสียจากชุมชน ระบบบำบัดน้ำเสียรวมของชุมชน มีจำนวนไม่เพียงพอต่อการบำบัดน้ำเสียที่เพิ่มขึ้นตามการขยายตัวและการเจริญเติบโตของชุมชน โดยปัจจุบัน มีปริมาณน้ำเสียจากชุมชน ๑๐.๓ ล้านลูกบาศก์เมตรต่อวัน ขณะที่ระบบบำบัดน้ำเสียรองรับน้ำเสียที่เกิดขึ้นได้เพียงร้อยละ ๓๑

(๔) ประเทศไทยปล่อยก๊าซเรือนกระจกเพิ่มขึ้น แต่อัตราการเติบโตลดลงปริมาณการปล่อยก๊าซเรือนกระจกจากสาขาพลังงานมีแนวโน้มเพิ่มขึ้นอย่างต่อเนื่อง ตามปริมาณความต้องการใช้พลังงานที่เพิ่มขึ้นตามการขยายตัวทางเศรษฐกิจของประเทศ จากรายงานแห่งชาติฉบับที่ ๒ การจัดทำบัญชีก๊าซเรือนกระจกของประเทศไทย ระบุว่าประเทศไทยมีการปล่อยก๊าซเรือนกระจก ในปี ๒๕๓๓ ปริมาณ ๒๒๙.๐๘ ล้านตันคาร์บอนไดออกไซด์เทียบเท่า และเพิ่มเป็น ๒๖๕.๙ ล้านตันคาร์บอนไดออกไซด์เทียบเท่า ในปี ๒๕๔๗ โดยปริมาณการปล่อยก๊าซเรือนกระจกมีแนวโน้มเพิ่มขึ้นร้อยละ ๓.๓ ต่อปี อย่างไรก็ตาม อัตราการเติบโตลดลงในช่วง ๕ ปีที่ผ่านมา ทั้งนี้เนื่องมาจากมาตรการการลดก๊าซเรือนกระจกต่างๆ ที่มีการดำเนินงานเพิ่มมากขึ้นในประเทศ ประกอบกับการกักเก็บก๊าซเรือนกระจกในภาคป่าไม้และการใช้ประโยชน์ที่ดินมีแนวโน้มเพิ่มมากขึ้นร้อยละ ๑.๑ จึงส่งผลให้ภาคดังกล่าวเป็นภาคที่มีความสำคัญมากในการเพิ่มการดูดกลับและช่วยลดปริมาณการปล่อยก๊าซเรือนกระจกโดยรวมของประเทศ

๒.๓.๓ ภัยพิบัติทางธรรมชาติโดยเฉพาะอย่างยิ่งอุทกภัยเกิดขึ้นบ่อยครั้งและมีความรุนแรงมากขึ้น ส่งผลกระทบต่อภาคการผลิตและวิถีการดำรงชีวิตของคนไทย ทั้งอุทกภัย ภัยแล้ง วาตภัย และดินถล่มสร้างความเสียหายนับเป็นมูลค่ากว่าหมื่นล้านบาท อันเป็นผลกระทบมาจากการเปลี่ยนแปลงสภาพภูมิอากาศ ภัยพิบัติทางธรรมชาติโดยเฉพาะอย่างยิ่งอุทกภัยมีแนวโน้มและความถี่มากขึ้น ซึ่งจะส่งผลกระทบต่อภาคการผลิตและวิถีการดำรงชีวิตของคนไทยเป็นประจำทุกปีในมิติของจำนวนประชากรเสี่ยงภัยจะพบว่าภัยแล้งเป็นภัยธรรมชาติที่

ส่งผลกระทบต่อประชากรเป็นจำนวนมากกว่าภัยประเภทอื่นๆ ในขณะที่น้ำท่วมเป็นภัยธรรมชาติที่ส่งผลให้ประเทศไทยถูกจัดอยู่ในลำดับประเทศที่มีความเสี่ยงตํานๆ ของโลก

๒.๔ ด้านการบริหารจัดการและการปรับปรุงประสิทธิภาพกลไกการพัฒนา

๒.๔.๑ ด้านธรรมาภิบาล

(๑) ประเทศไทยจะต้องให้ความสำคัญกับเรื่องธรรมาภิบาลอย่างเร่งด่วนจากการประเมินผ่านดัชนีความอยู่เย็นเป็นสุขร่วมกันในสังคมไทย ซึ่งว่า สังคมไทยในภาพรวมมีความอยู่เย็นเป็นสุขร่วมกันอยู่ในระดับปานกลางในปี ๒๕๕๖ แต่องค์ประกอบด้านสังคมประชาธิปไตยที่มีธรรมาภิบาลอยู่ในระดับที่ต้องเร่งแก้ไข สถานการณ์ดังกล่าว ถือเป็นความจำเป็นของประเทศไทยที่จะต้องให้ความสำคัญกับเรื่องธรรมาภิบาลอย่างเร่งด่วน เนื่องจากสถานการณ์วิกฤตคุณธรรม จริยธรรมและธรรมาภิบาลของสังคมไทยหลักธรรมาภิบาล ตามระเบียบสำนักนายกรัฐมนตรีว่าด้วยการสร้างระบบบริหารกิจการบ้านเมืองและสังคมที่ดี พ.ศ. ๒๕๕๒ มีอย่างน้อย ๖ ประการคือ (๑) หลักนิติธรรม (๒) หลักคุณธรรม (๓) หลักความโปร่งใส (๔) หลักความมีส่วนร่วม (๕) หลักความรับผิดชอบ (๖) หลักความคุ้มค่า ขณะนี้ ได้มีการสะสมตัวและลูกกลมสู่ทุกภาคส่วน ได้แก่ ภาคการเมืองทั้งระดับชาติและระดับท้องถิ่นที่มีการซื้อสิทธิ์ ขายเสียง มีการทุจริตเพื่อให้ได้รับการเลือกตั้ง มีผลประโยชน์ส่วนตนทับซ้อนกับผลประโยชน์รัฐหน่วยงานภาครัฐ มีระบบการบริหารงานที่ไม่เป็นธรรมาภิบาล มีการใช้อำนาจหน้าที่โดยมิชอบ หาผลประโยชน์ให้ตนเองและพวกพ้อง ภาคธุรกิจบางส่วนมีการร่วมมือกับนักการเมืองและข้าราชการกระทำการทุจริตเพื่อให้ได้งานจากภาครัฐ ปิดงานอย่างรวดเร็ว ผูกขาดทางธุรกิจ หลีกเลี่ยงภาษี ขาดความรับผิดชอบต่อผู้บริโภค ภาคประชาชนมีแนวโน้มยอมรับการทุจริตต่างๆ ที่ตนเองได้รับประโยชน์มากขึ้น สถาบันทางศาสนาบางส่วนประพฤติดุศีลคุณธรรมและจริยธรรมเสียเอง มีปัญหาการบริหารจัดการทรัพย์สินของส่วนรวม ขาดความโปร่งใส ปลอมให้คนบางกลุ่มใช้ศาสนาเป็นเครื่องมือแสวงหาประโยชน์ สื่อมวลชนหลายสำนักวางตัวไม่เป็นกลาง ไม่แสดงบทบาทในการต่อต้านการทุจริตหรือปกปิดข้อเท็จจริง รับผลประโยชน์จากกลุ่มนายทุนและนักธุรกิจการเมืองจนไม่สามารถรักษาจริยธรรมหรือจรรยาบรรณของวิชาชีพได้

(๒) ภาคเอกชนมีการประเมินหลักบรรษัทภิบาล ตั้งแต่ปี ๒๕๔๔ โดยสมาคมส่งเสริมสถาบันกรรมการบริษัทไทย (Thai Institute of Directors : IOD) ได้สำรวจการกำกับดูแลกิจการของบริษัทจดทะเบียนในตลาดหลักทรัพย์แห่งประเทศไทยอย่างต่อเนื่อง พบว่า บริษัทจดทะเบียนที่มีธรรมาภิบาลมีคะแนนเฉลี่ยอยู่ที่ ๗๒% ในปี ๒๕๕๗ ถือว่าอยู่ในระดับดีเมื่อเทียบกับปี ๒๕๔๕ ที่มีคะแนนเฉลี่ยอยู่ที่ ๕๒% และมีคะแนนเฉลี่ยลดลงเมื่อเทียบกับปี ๒๕๕๔ ที่มีคะแนนเฉลี่ยอยู่ที่ ๗๗% แสดงให้เห็นว่า บริษัทจดทะเบียนไทย ให้ความสำคัญในการพัฒนาการกำกับดูแลกิจการที่ดีเพื่อโอกาสในการเติบโตอย่างยั่งยืนและสร้างความเชื่อมั่นแก่ผู้ลงทุนทั้งในประเทศและต่างประเทศสู่การยอมรับในระดับสากล

๒.๔.๒ ด้านการบริหารจัดการภาครัฐและการกระจายอำนาจ

(๑) การบริหารจัดการภาครัฐมีการปรับปรุงตามยุคสมัย พระราชบัญญัติระเบียบบริหารราชการแผ่นดิน พ.ศ. ๒๕๓๔ ได้จัดระเบียบการบริหารราชการแผ่นดินแบ่งออกเป็น ๓ ส่วนได้แก่ บริหารราชการส่วนกลาง บริหารราชการส่วนภูมิภาค และบริหารราชการส่วนท้องถิ่นที่ใช้หลักการกระจายอำนาจที่

ส่วนกลางได้มอบอำนาจระดับหนึ่งให้ประชาชนในท้องถิ่นไปดำเนินการปกครองตนเองอย่างอิสระโดยไม่ขัดต่อกฎหมายของประเทศ ทั้งสามส่วนนี้อยู่ในการควบคุมและบริหารงานของคณะรัฐมนตรี ซึ่งมีหน้าที่รับผิดชอบบริหารราชการแผ่นดิน รวมไปถึงการกำหนดนโยบายเพื่อให้ข้าราชการนำไปปฏิบัติ ทั้งนี้การปฏิรูประบบราชการที่เกิดการเปลี่ยนแปลงอย่างชัดเจนในโครงสร้างของหน่วยราชการเกิดขึ้นจากราชบัญญัติปรับปรุงกระทรวง ทบวง กรม พ.ศ. ๒๕๔๕ มีการกำหนดส่วนราชการไว้เป็น ๒๐ กระทรวง และส่วนราชการไม่สังกัดสำนักนายกรัฐมนตรี กระทรวง หรือทบวง

(๒) การกระจายอำนาจเกิดผลสำเร็จหลายด้านแต่ยังมีปัญหาที่ต้องแก้ไขการกระจายอำนาจให้แก่ อปท. ในระยะที่ผ่านมาได้ดำเนินการตามแนวทางของรัฐธรรมนุญแห่งราชอาณาจักรไทย พ.ศ. ๒๕๔๐ และ ๒๕๕๐ และตามแผนการกระจายอำนาจให้แก่องค์กรปกครองส่วนท้องถิ่น และแผนปฏิบัติการกำหนดขั้นตอนการกระจายอำนาจให้แก่องค์กรปกครองส่วนท้องถิ่นฉบับที่ ๑ และฉบับที่ ๒ นอกจากนี้ มีการใช้งบประมาณเป็นตัวกระตุ้นให้เกิดการถ่ายโอนภารกิจ หน้าที่และเพิ่มรายได้ในการดำเนินงานของ อปท. โดยในปีงบประมาณ พ.ศ. ๒๕๔๓ สัดส่วนของรายได้ของท้องถิ่นต่อรายได้รัฐบาลคิดเป็นร้อยละ ๑๓.๓๑ เพิ่มขึ้นเป็นร้อยละ ๒๕.๑๗ ในปีงบประมาณ ๒๕๕๐ และร้อยละ ๒๘.๒๑ ในปีงบประมาณ พ.ศ. ๒๕๕๙ มีการถ่ายโอนภารกิจไปแล้วตามแผนปฏิบัติการกำหนดขั้นตอนการกระจายอำนาจให้แก่ อปท. ฉบับที่ ๑ จำนวน ๑๘๕ ภารกิจจากภารกิจที่จะต้องถ่ายโอน ๒๔๕ ภารกิจและถ่ายโอนภารกิจตามแผนปฏิบัติการฯ ฉบับที่ ๒ จำนวน ๗๕ งาน/กิจกรรม จาก ๑๑๔ งาน/กิจกรรม และถ่ายโอนบุคลากรจากส่วนกลางให้องค์กรปกครองส่วนท้องถิ่น จำนวน ๙,๘๕๐ คน แบ่งเป็นข้าราชการ ๑,๓๗๘ คน บุคลากรทางการศึกษา ๕,๒๕๕ คน ข้าราชการกระทรวงสาธารณสุขซึ่งประจำอยู่ที่สถานีอนามัย จำนวน ๗๙ คน และลูกจ้างประจำ ๓,๐๙๘ คน อย่างไรก็ตามยังมีปัญหาที่ต้องการการแก้ไข เช่น การทับซ้อนของอำนาจหน้าที่และเขตพื้นที่ระหว่างองค์การบริหารส่วนจังหวัดและเทศบาลหรือองค์การบริหารส่วนตำบล ทำให้การจัดบริการสาธารณะให้กับประชาชนยังขาดความสมดุล ปัญหาการซื้อเสียง ทำให้การเลือกตั้งระดับท้องถิ่นขาดความชอบธรรม และปัญหาการขาดแคลนรายได้ของ อปท. ซึ่งรายได้ที่ท้องถิ่นจัดเก็บเองในภาพรวมมีสัดส่วนเพียงร้อยละ ๙.๙๐ ของรายได้รัฐบาลในปีงบประมาณ พ.ศ. ๒๕๔๙ และเพิ่มเป็นร้อยละ ๑๐.๖๕ ในปีงบประมาณ พ.ศ. ๒๕๕๙ ท้องถิ่นจำเป็นต้องพึ่งพาเงินอุดหนุนจากรัฐบาล คิดเป็นร้อยละ ๓๘.๕๒ และร้อยละ ๓๙.๔๖ ตามลำดับ ส่งผลให้ อปท. ในพื้นที่ที่มีกิจกรรมทางเศรษฐกิจหนาแน่น เช่น การเป็นแหล่งที่ตั้งของอุตสาหกรรม การค้า การบริการ การเป็นพื้นที่เขตพัฒนาเศรษฐกิจพิเศษ แหล่งท่องเที่ยวที่มีชื่อเสียงระดับโลก การจัดบริการสาธารณะรองรับการเติบโตของเมืองและการเพิ่มขึ้นของประชากรแฝงและแรงงานต่างด้าวได้อย่างมีขอบเขตจำกัด

๒.๔.๓ ด้านการทุจริตคอร์รัปชัน

ไทยกำลังประสบปัญหาการทุจริตเชิงนโยบายและผลประโยชน์ทับซ้อนเป็นอย่างมาก พัฒนาการของการทุจริตคอร์รัปชันในสังคมไทยเปลี่ยนแปลงจากในอดีตที่มีรูปแบบการทุจริตจัดซื้อจัดจ้าง รับสินบน ซึ่งสามารถตรวจสอบหาหลักฐานจับผิดมาลงโทษได้ เนื่องจากมีความซับซ้อนไม่มากเท่ากับการทุจริตคอร์รัปชันในปัจจุบันที่ประเทศไทยมีความเสียหายจากการทุจริตคอร์รัปชันขนาดใหญ่ที่สูงเป็นแสนล้านบาท อันเนื่องจากการทุจริตเชิงนโยบายและผลประโยชน์ทับซ้อนซึ่งเป็นรูปแบบใหม่ที่เกิดขึ้นในช่วงที่รัฐเข้ามามี

บทบาทในการพัฒนาเศรษฐกิจและการหาประโยชน์จากธุรกิจในโลกสมัยใหม่ มีความซับซ้อนเพิ่มขึ้นและในปัจจุบันประเทศไทยประสบปัญหาการทุจริตเชิงนโยบายและผลประโยชน์ทับซ้อนเป็นอย่างมาก ไม่ว่าจะเป็นองค์กรภาครัฐหรือภาคเอกชน และมาตรการต่างๆ ที่ออกมา รวมทั้งกฎหมายเกี่ยวกับการทุจริตและการตรวจสอบจากองค์กรต่างๆ ยังไม่สามารถที่จะเข้าไปแก้ไขปัญหาเหล่านี้ได้ ดังปรากฏตามดัชนีภาพลักษณ์คอร์รัปชัน (Corruption Perception Index : CPI) พ.ศ. ๒๕๕๗ ขององค์กรเพื่อความโปร่งใสนานาชาติ พบว่าประเทศไทย ได้ ๓๘ คะแนนจากคะแนนเต็ม ๑๐๐ คะแนน อยู่อันดับที่ ๘๕ จากการจัดอันดับทั้งหมด ๑๗๕ ประเทศทั่วโลก จะเห็นได้ว่าประเทศไทยมีคะแนนดีขึ้นเล็กน้อยเทียบกับปี ๒๕๕๖ ที่ได้ ๓๕ คะแนน อยู่อันดับ ๑๐๒ โดยเมื่อเทียบกับประเทศในกลุ่มอาเซียน พบว่า ประเทศไทยมีคะแนนเท่ากับประเทศฟิลิปปินส์ ส่วนประเทศสิงคโปร์สูงถึง ๘๔ คะแนน และมาเลเซียได้ ๕๒ คะแนน (คะแนนมากหมายถึงมีคอร์รัปชันน้อย)

๓ บริบทการเปลี่ยนแปลงและภาพอนาคตประเทศไทย

๓.๑ บริบทภายใน

๓.๑.๑ ภาพเศรษฐกิจไทยในกรณีฐาน

ภายใต้สมมติฐาน (๑) แนวโน้มการขยายตัวของเศรษฐกิจโลกเฉลี่ยร้อยละ ๓.๘ ในช่วงแผนพัฒนาฯ ฉบับที่ ๑๒ และร้อยละ ๔.๒ ในช่วงแผนพัฒนาฯ ฉบับที่ ๑๓ (๒) การลงทุนภาครัฐขยายตัวเฉลี่ยร้อยละ ๔ (๓) ราคาน้ำมันเฉลี่ย ๗๐-๘๐ ดอลลาร์ สรอ. ต่อบาร์เรลในช่วงแผนพัฒนาฯ ฉบับที่ ๑๒ และเฉลี่ย ๘๐-๑๐๐ ดอลลาร์ สรอ. ต่อบาร์เรลในช่วงแผนพัฒนาฯ ฉบับที่ ๑๓ (๔) ผลผลิตภาพการผลิตรวมขยายตัวร้อยละ ๒.๑ โดยผลิตภาพการผลิตภาคเกษตรหดตัวต่อเนื่องเฉลี่ยร้อยละ ๐.๘ ภาคอุตสาหกรรมขยายตัวเฉลี่ยร้อยละ ๒.๐ และภาคบริการขยายตัวเฉลี่ยร้อยละ ๓.๐ (๕) การลงทุนภาคเอกชนขยายตัวเฉลี่ยร้อยละ ๕ และ (๖) กำลังแรงงานลดลงเฉลี่ยร้อยละ ๐.๒ และร้อยละ ๐.๗ ในช่วงแผนพัฒนาฯ ฉบับที่ ๑๒ และ ๑๓ ตามลำดับภายใต้สมมติฐานเหล่านี้ เศรษฐกิจไทยในช่วง ๑๐ ปีข้างหน้ามีแนวโน้มที่จะขยายตัวเฉลี่ยร้อยละ ๓.๓-๔.๓ โดยมีค่ากลางของการประมาณการร้อยละ ๓.๘ ซึ่งทำให้เศรษฐกิจไทยจะสามารถขยับฐานะขึ้นเป็นประเทศ รายได้สูงในช่วงปี ๒๕๗๑ (ในกรณีเศรษฐกิจขยายตัวเฉลี่ยร้อยละ ๔.๓ - ๒๕๗๔) (ในกรณีเศรษฐกิจขยายตัวเฉลี่ยร้อยละ ๓.๓) การขยายตัวในกรณีฐานดังกล่าวทำให้เศรษฐกิจไทยมีความเสี่ยงที่จะตกอยู่ภายใต้กับดักประเทศรายได้ปานกลางอย่างถาวรมากขึ้น เมื่อคำนึงถึงเงื่อนไขในระยะยาว โดยเฉพาะ (๑) การลดลงของกำลังแรงงานที่จะหดตัวเร่งขึ้นเป็นเฉลี่ยร้อยละ ๑.๐ ในช่วงแผนพัฒนาฯ ฉบับที่ ๑๔ ซึ่งจะเป็นปัจจัยถ่วงต่อการขยายตัวทางเศรษฐกิจมากขึ้น (๒) ชีตความสามารถด้านการคิดค้นเทคโนโลยีและนวัตกรรมซึ่งเป็นสิ่งจำเป็นในการยกระดับฐานะประเทศเข้าสู่การเป็นประเทศรายได้สูงจะลดลงตามการเพิ่มขึ้นของสัดส่วนของประชากรผู้สูงอายุ (๓) จำนวนประชากรรวมจะเริ่มลดลงในปี ๒๕๗๐ ซึ่งส่งผลให้อุปสงค์และการผลิตเพื่อตอบสนองความต้องการในประเทศขยายตัวช้าลง (๔) การเพิ่มขึ้นของชีตความสามารถในการแข่งขันของประเทศต่างๆ ที่การปรับตัวเข้าสู่สังคมผู้สูงอายุช้ากว่าไทย (๕) ภาระการใช้จ่ายเพื่อดูแลผู้สูงอายุเพิ่มขึ้นทำให้การจัดสรรงบประมาณเพื่อการพัฒนาประเทศเพื่อยกระดับฐานะการพัฒนาประเทศมีข้อจำกัดมากขึ้น (๖) เกณฑ์รายได้ขั้นต่ำสำหรับการเป็นประเทศรายได้ขั้นสูงปรับตัวเพิ่มขึ้นเฉลี่ยประมาณ ๑๐๐-๒๐๐ ดอลลาร์ สรอ. ต่อคนต่อปีตามการเพิ่มขึ้นของรายได้และมาตรฐานการครองชีพของ

ประเทศสำคัญๆ เงื่อนไขดังกล่าวทำให้ประเทศไทยมีความเสี่ยงที่จะไม่สามารถหารายได้ที่เพียงพอในการที่จะทำให้คนไทยได้รับการพัฒนาอย่างเต็มศักยภาพ มีความภาคภูมิใจ มีเกียรติและศักดิ์ศรีในประชาคมภูมิภาคและในเวทีโลก

๓.๑.๒ การเข้าสู่สังคมผู้สูงอายุ

การเข้าสู่สังคมผู้สูงอายุของประเทศไทยส่งผลให้อัตราการพึ่งพิงของประชากรวัยแรงงานต้องแบกรับการดูแลผู้สูงอายุเพิ่มสูงขึ้น โดยในปี ๒๕๕๓ มีประชากรวัยแรงงาน ๕ คนที่มีศักยภาพแบกรับผู้สูงอายุ ๑ คน และคาดการณ์ว่าในปี ๒๕๘๓ จะเหลือประชากรวัยแรงงานเพียง ๑.๗ คนแบกรับผู้สูงอายุ ๑ คน การขาดแคลนกำลังแรงงานทำให้ต้องนำเข้าแรงงานไร้ทักษะจากประเทศเพื่อนบ้าน ซึ่งส่งผลกระทบต่อตลาดแรงงานไทยในด้านการยกระดับรายได้และทักษะฝีมือแรงงานจะซาลง ผลผลิตภาพแรงงานไทยอาจเพิ่มขึ้นซ้ำปัญหาการค้ำมนุษย์ และการขาดการคุ้มครองทางสังคมขั้นพื้นฐานที่จำเป็น ซึ่งจะเป็นปัญหาต่อเนื่องที่ส่งผลกระทบต่อคุณภาพชีวิตของคนไทย อาทิ อาชญากรรม โรคระบาด และภาวะทางการแพทย์ของระบบบริการทางสังคม อย่างไรก็ตาม นับเป็นโอกาสในการพัฒนาสินค้าและบริการ ธุรกิจบริการที่เหมาะสมกับกลุ่มผู้สูงอายุที่เพิ่มขึ้นเป็นตัวเลขเบื้องต้น สศช. จะคำนวณใหม่อีกครั้งเมื่อการปรับปรุงฐานข้อมูลในแบบจำลองเสร็จสมบูรณ์เกณฑ์ขั้นต่ำในปี ๒๕๔๖ ซึ่งอยู่ที่ ๑๒,๗๔๕ ดอลลาร์ สหรัฐ. ต่อคนต่อปี

๓.๑.๓ ความเหลื่อมล้ำ

ความเหลื่อมล้ำเป็นปัญหาสำคัญในสังคมไทยทั้งความเหลื่อมล้ำด้านรายได้ โอกาสการเข้าถึงบริการภาครัฐและการเข้าถึงทรัพยากรธรรมชาติ นำไปสู่ความขัดแย้งในสังคม และเป็นอุปสรรคต่อการพัฒนาประเทศที่ลดทอนความเข้มแข็งทางเศรษฐกิจและความมั่นคงทางสังคม จากการกระจายรายได้และผลประโยชน์ของการพัฒนาไปยังกลุ่มคนต่างๆ ในสังคม บางพื้นที่และบางสาขาการผลิตไม่ทั่วถึงเป็นธรรมชาติ ผลประโยชน์ส่วนใหญ่ตกอยู่ในกลุ่มที่มีโอกาสและรายได้สูง ทำให้สัดส่วนรายได้ระหว่างกลุ่มคนวัยร้อยละ ๑๐ ของประชากรกับกลุ่มคนจนร้อยละ ๑๐ ของประชากร มีความแตกต่างกันถึง ๓๔.๙ เท่า ในปี ๒๕๕๖ นอกจากนี้ความเหลื่อมล้ำยังส่งผลให้เกิดปัญหาต่างๆ อาทิ ปัญหาการทุจริตคอร์รัปชัน คนยากจนขาดโอกาสการเข้าถึงบริการการศึกษาและสาธารณสุขที่มีคุณภาพอย่างเท่าเทียม การแย่งชิงทรัพยากร การรับรู้ข้อมูลข่าวสาร ปัญหาอาชญากรรมและยาเสพติด

๓.๑.๔ ความเป็นเมือง

การเปลี่ยนแปลงพื้นที่ชนบทไปสู่ความเป็นเมืองมีแนวโน้มเพิ่มขึ้นเพื่อลดความแออัดของเมืองหลวงและเมืองหลัก อันเป็นการกระจายความเจริญสู่พื้นที่อื่นๆ จึงจำเป็นที่จะต้องมีการลงทุนโครงสร้างพื้นฐาน การจัดการบริการสาธารณะเพื่อรองรับการเติบโตของเมือง การใช้ประโยชน์ของทรัพยากรท้องถิ่นทั้งปัจจัยการผลิตและแรงงานไปสู่ภาคการค้า บริการ และอุตสาหกรรม ตลอดจนการแสวงหาเทคโนโลยีใหม่ๆ ที่จะช่วยลดผลกระทบต่อสิ่งแวดล้อม ซึ่งจะส่งผลกระทบต่อลดลงและความเสื่อมโทรมของทรัพยากรท้องถิ่น การลดลงของแรงงานในภาคเกษตร รวมทั้งปัญหาการบริหารจัดการขยะทั้งขยะชุมชนและอุตสาหกรรม ทั้งนี้ การเพิ่มขึ้นของประชากรและแรงงานในพื้นที่อาจส่งผลกระทบต่อเปลี่ยนแปลงของวิถีชีวิตและวัฒนธรรมท้องถิ่น อย่างไรก็ตาม การผลิตและกิจกรรมทางเศรษฐกิจที่มีขนาดใหญ่ขึ้นเพื่อตอบสนองความต้องการคนในเมืองที่มากขึ้น จะส่งผลให้เกิด

การประหยัดจากขนาด การขนส่งมีต้นทุนต่ำลง และการลงทุนในระบบสาธารณสุขภาคจะมีความคุ้มค่ามากขึ้น นอกจากนี้ ความต้องการแรงงานที่มากขึ้นจะมีส่วนเอื้อหรือทำให้จำเป็นต้องมีการจัดตั้งสถาบันการศึกษาในพื้นที่ เพื่อตอบสนองความต้องการของสถานประกอบการที่มีจำนวนมาก

๓.๑.๕ การบริหารจัดการภาครัฐ

(๑) ร่างรัฐธรรมนูญแห่งราชอาณาจักรไทย พ.ศ. ๒๕๕๘ วางกรอบด้านการบริหารจัดการภาครัฐ เอื้อต่อการพัฒนาธรรมาภิบาลภาครัฐ ร่างรัฐธรรมนูญแห่งราชอาณาจักรไทย พ.ศ. ๒๕๕๘ มีมาตราสำคัญ ที่จะช่วยสนับสนุนให้การบริหารจัดการและการปรับปรุงประสิทธิภาพกลไกการพัฒนา อาทิ มาตรา ๖๙ หน่วยงานของรัฐ องค์การเอกชน หรือองค์กรใดที่ดำเนินกิจกรรมโดยใช้เงินแผ่นดิน มีหน้าที่ต้องเปิดเผยข้อมูลเกี่ยวกับการดำเนินการดังกล่าวต่อสาธารณะ เพื่อให้พลเมืองได้ติดตามและตรวจสอบมาตรา ๘๒ รัฐต้องดำเนินการตามแนวนโยบายพื้นฐานแห่งรัฐ และต้องจัดระบบงานราชการและงานของรัฐอย่างอื่น ให้เป็นไปตามหลักธรรมาภิบาล พัฒนาและสร้างโอกาสเพื่อลดความเหลื่อมล้ำและสร้างความเป็นธรรมอย่างยั่งยืน กระจายอำนาจและจัดการกิจ อำนาจหน้าที่ และขอบเขตความรับผิดชอบที่ชัดเจนระหว่างราชการส่วนกลาง ส่วนภูมิภาค และส่วนท้องถิ่น รวมทั้งมีกลไกป้องกันและขจัดการทุจริตและประพฤติมิชอบที่มีประสิทธิภาพทั้งในภาครัฐและภาคเอกชน ฯลฯ มาตรา ๘๙ รัฐต้องดำเนินนโยบายการเงิน การคลัง และงบประมาณภาครัฐ โดยยึดหลักการรักษาวินัยและความยั่งยืนทางการคลัง และการใช้จ่ายเงินแผ่นดิน อย่างคุ้มค่า จัดให้มีระบบการเงินการคลังเพื่อสังคม มีระบบภาษีอากรที่มีความเป็นธรรม มีประสิทธิภาพ เกิดประโยชน์สูงสุดต่อประชาชน และสอดคล้องกับการเปลี่ยนแปลงทางเศรษฐกิจและสังคม

(๒) ภาคประชาสังคมให้ความสำคัญกับการบริหารจัดการของภาครัฐสถาบันทางสังคม อาทิ มูลนิธิ สถาบันการศึกษา หน่วยงานวิจัยต่างๆ นำเสนอผลการติดตาม วิเคราะห์ สังเคราะห์ เรื่องที่เกี่ยวกับการบริหารจัดการประเทศและการปรับปรุงประสิทธิภาพกลไกการพัฒนาทั้งประเด็นธรรมาภิบาล การทุจริต คอร์รัปชันทั้งการคอร์รัปชันขนาดใหญ่และคอร์รัปชันภาครัฐวิสาหกิจ การบริหารจัดการภาครัฐและการกระจายอำนาจ เพื่อรายงานข้อค้นพบและข้อเสนอแนะสู่สาธารณะ เป็นแรงกดดันให้ผู้มีอำนาจภาครัฐหันมาพิจารณา ทบทวน แนวนโยบาย มาตรการ และกลไกการทำงานต่างๆ ให้เหมาะสมมากขึ้น

๓.๒ บริบทภายนอก

๓.๒.๑ การเข้าสู่สังคมผู้สูงอายุของโลก

องค์การสหประชาชาติประเมินสถานการณ์ว่าในช่วงปี ๒๕๔๔-๒๖๔๓ (ค.ศ. ๒๐๐๑-๒๑๐๐) จะเป็นศตวรรษแห่งผู้สูงอายุ หมายถึงการมีประชากรอายุ ๖๐ ปีขึ้นไปมากกว่าร้อยละ ๑๐ ของประชากรรวมทั่วโลก โดยประเทศที่พัฒนาแล้วจะใช้ระยะเวลาที่ค่อนข้างยาวนานในการเข้าสู่สังคมผู้สูงอายุเช่น ญี่ปุ่น อเมริกา ยุโรป ขณะที่กลุ่มประเทศกำลังพัฒนาจะมีระยะเวลาเปลี่ยนแปลงโครงสร้างประชากรดังกล่าวค่อนข้างสั้นกว่า สะท้อนถึงระยะเวลาในการเตรียมความพร้อมเพื่อรองรับสังคมผู้สูงอายุที่สั้นกว่าประเทศพัฒนาแล้วค่อนข้างมาก โดยการเป็นสังคมผู้สูงอายุจะส่งผลให้มีการขาดแคลนแรงงานในประเทศ และมีการเคลื่อนย้ายแรงงานต่างด้าวมากขึ้น นอกจากนี้ มีความต้องการสินค้าและบริการที่เหมาะสมกับผู้สูงอายุมากขึ้น นับเป็นโอกาส

อย่างมากสำหรับประเทศไทยที่จะพัฒนาด้านธุรกิจและลงทุนด้านการค้าและบริการ ด้านการท่องเที่ยว ที่พักอาศัย การให้บริการสุขภาพในรูปแบบต่างๆ รวมทั้งเป็นโอกาสของแรงงานไทยในการไปทำงานในประเทศที่พัฒนาแล้ว

๓.๒.๒ การปรับเปลี่ยนด้านเทคโนโลยีและนวัตกรรมที่รวดเร็ว

การปรับเปลี่ยนที่รวดเร็วด้านเทคโนโลยีและนวัตกรรมส่งผลให้เกิดการเปลี่ยนแปลงในรูปแบบการผลิตและการค้าที่มีการใช้เทคโนโลยีมาช่วยในการเพิ่มประสิทธิภาพการผลิต การพาณิชย์อิเล็กทรอนิกส์กลายเป็นรูปแบบการค้าที่มีบทบาทมากขึ้น มีการยกระดับกระบวนการผลิตแบบอัตโนมัติไปสู่การใช้เทคโนโลยีที่ผสมผสานระหว่าง Information Technology กับ Operational Technology หรือที่เรียกว่า Internet of Things (เทคโนโลยีอินเทอร์เน็ตที่เชื่อมอุปกรณ์และ เครื่องมือต่างๆ เช่น โทรศัพท์มือถือรถยนต์ ตู้เย็น โทรทัศน์ และอื่นๆ เข้าไว้ด้วยกัน) เพื่อผลิตสินค้าตามความต้องการของผู้บริโภคมากยิ่งขึ้น โดยหากภาคการผลิตที่ปรับตัวตามการเปลี่ยนแปลงของเทคโนโลยีไม่ทัน ขาดการลงทุนด้านการวิจัยและพัฒนา และนวัตกรรม จะทำให้ความสามารถในการแข่งขันลดลง

๓.๒.๓ ความเชื่อมโยงกับเศรษฐกิจในระดับภูมิภาคและระดับโลกที่สูงขึ้น

(๑) แนวโน้มการพัฒนาเศรษฐกิจของประเทศเพื่อนบ้านมีการพัฒนาระบบเศรษฐกิจและเขตเศรษฐกิจพิเศษภายในประเทศ ซึ่งจะมีผลต่อทิศทางการวางแผนพัฒนาด้านโครงสร้างพื้นฐานของประเทศไทย ตลอดจนการปรับเปลี่ยนกฎ ระเบียบ กติกา ด้านการค้าการลงทุนที่มุ่งเน้นให้ความสำคัญกับเรื่องความโปร่งใสและสิ่งแวดล้อมมากขึ้น

(๒) การเปิดเสรีภายใต้ข้อตกลงประชาคมเศรษฐกิจอาเซียนในปี ๒๕๕๘ จะนำมาซึ่งโอกาสที่สำคัญๆ หลายประการต่อการยกระดับศักยภาพการขยายตัวของเศรษฐกิจไทย ได้แก่ ๑) การลดข้อจำกัดในด้านอุปสงค์ในประเทศ ๒) โอกาสในการใช้ปัจจัยการผลิตและแรงงานสำหรับการพัฒนาภาคเกษตรและอุตสาหกรรมที่ใช้แรงงานและวัตถุดิบเข้มข้นในการเพิ่มขีดความสามารถในการแข่งขันและพัฒนาตนเองไปสู่ระดับการผลิตที่สูงขึ้นทั้งการผลิตในประเทศและการใช้ฐานการผลิตในประเทศเพื่อนบ้านและ ๓) โอกาสในการใช้ความได้เปรียบด้านสถานที่ตั้งและด้านโครงสร้างพื้นฐานและโลจิสติกส์ในการขับเคลื่อนเศรษฐกิจให้เป็นศูนย์กลางทางด้านบริการและการผลิตภาคอุตสาหกรรมอนาคตในอนุภูมิภาคและในภูมิภาคในระยะต่อไป

(๓) การเปิดเสรีทางการค้ากับประเทศที่พัฒนาแล้ว จะมีการนำประเด็นด้านมาตรฐานของการค้าและบริการมาเป็นข้อกีดกันทางการค้าซึ่งผู้ประกอบการภายในประเทศโดยเฉพาะวิสาหกิจขนาดกลางและขนาดย่อมต้องปรับตัวเพื่อพัฒนาประสิทธิภาพการผลิตและรูปแบบธุรกิจ พัฒนามาตรฐานของอุตสาหกรรม ตลอดจนพัฒนาสินค้าที่เป็นมิตรต่อสิ่งแวดล้อมและมีความรับผิดชอบต่อสังคม/ชุมชนมากขึ้นโดยแรงเหวี่ยงจากกระแสการเปิดเสรีทางการค้าจะก่อให้เกิดการเคลื่อนย้ายเงินทุน แนวโน้มราคาสินค้าเกษตรและสินค้าขั้นปฐม แรงกดดันจากการเพิ่มขึ้นของขีดความสามารถในการแข่งขันของประเทศต่างๆ ในอนุภูมิภาคโดยเฉพาะในการผลิตสินค้าเกษตร สินค้ากึ่งทุนและเทคโนโลยีเข้มข้น รวมทั้งแนวโน้มนโยบายและ

มาตรการการพัฒนาของภาครัฐที่ยังไม่ทั่วถึง ยังมีแนวโน้มที่จะตอกย้ำปัญหาความเหลื่อมล้ำทางด้านรายได้ให้มีความรุนแรงมากขึ้นและเป็นอุปสรรคต่อการสร้างการเติบโตของเศรษฐกิจแบบทั่วถึง (Inclusive Growth) ซึ่งเป็นปัจจัยที่จำเป็นต่อการขยายตัวทางเศรษฐกิจที่ต่อเนื่องและยั่งยืน

(๔) ตลาดเงิน ตลาดทุน และเศรษฐกิจโลกยังมีความเสี่ยงที่จะผันผวนตลอดช่วงแผนฯ ๑๒ เนื่องจาก ๑) ผลกระทบจากการปรับทิศทางนโยบายการเงินในสหรัฐอเมริกาในช่วงต้นแผนพัฒนาฯ และแนวโน้มการปรับทิศทางนโยบายการเงินในยุโรปในช่วงกลางถึงปลายแผนพัฒนาฯ และ ๒) ปัญหาการสั่งสมหนี้สาธารณะในประเทศสำคัญๆ ในช่วงหลังวิกฤติเศรษฐกิจโลกที่มีความเสี่ยงจะพัฒนาไปสู่วิกฤติและสร้างผลกระทบต่อเสถียรภาพของระบบเศรษฐกิจและการเงินโลกหากมาตรการปฏิรูปในประเทศสำคัญๆ ของโลกไม่ประสบความสำเร็จอย่างเป็นรูปธรรม

(๕) ความเหลื่อมล้ำของกระแสวัฒนธรรมโลก ความก้าวหน้าในการติดต่อสื่อสาร การขยายตัวของเครือข่ายทางสังคมออนไลน์ ส่งผลให้ทั้งโอกาสและความเสี่ยง ต่อวิถีชีวิตทัศนคติ และความเชื่อในสังคม ตลอดจนความสัมพันธ์ระหว่างบุคคล กระบวนการเรียนรู้ และพฤติกรรมกรรมกรบริโภคของคนในประเทศ

๓.๒.๔ การเปลี่ยนแปลงสภาพภูมิอากาศ

(๑) การเปลี่ยนแปลงสภาพภูมิอากาศ (Climate Change) จะส่งผลกระทบต่อสถานการณ์ความเสื่อมโทรมของทรัพยากรธรรมชาติและสิ่งแวดล้อมให้มีความรุนแรงมากขึ้น อุณหภูมิของโลกเพิ่มขึ้น ทำให้เกิดความแห้งแล้งเป็นระยะเวลายาวนาน เกิดฝนขาดช่วง และมีฤดูกาลเปลี่ยนไป ส่งผลกระทบต่อความอุดมสมบูรณ์ของดิน ป่าไม้เกิดความเสื่อมโทรม แหล่งน้ำขาดแคลน ผลผลิตทางการเกษตรลดลง เกิดโรคระบาดในพืชและสัตว์ และอาจเกิดผลกระทบต่อสุขภาพของมนุษย์กรณีที่เกิดโรคระบาดใหม่ เกิดความเสี่ยงต่อการสูญเสียความหลากหลายทางชีวภาพ เช่น ระบบนิเวศป่าไม้ ระบบนิเวศชายฝั่ง พื้นที่ชุ่มน้ำ เกิดการกัดเซาะชายฝั่ง และการสูญเสียแนวปะการัง การสูญเสียความหลากหลายทางชีวภาพดังกล่าวข้างต้น จะส่งผลกระทบต่อความมั่นคงด้านอาหาร สุขภาพ พลังงาน และลดทอนขีดความสามารถในการพึ่งพาตนเองของชุมชน

(๒) การเปลี่ยนแปลงของสภาพภูมิอากาศยังส่งผลให้ภัยพิบัติทางธรรมชาติมีแนวโน้มเกิดบ่อยครั้งขึ้นและมีความรุนแรงมากขึ้น ทั้งอุทกภัย ภัยแล้ง แผ่นดินไหวและดินโคลนถล่ม ส่งผลกระทบต่อภาคการผลิต การพัฒนาอุตสาหกรรม และการพัฒนาเศรษฐกิจโดยรวมของประเทศ รวมทั้งวิถีการดำรงชีวิตของประชาชน นอกจากนี้ ข้อตกลงระหว่างประเทศเกี่ยวกับการเปลี่ยนแปลงสภาพภูมิอากาศจะทวีความเข้มข้นและเป็นแรงกดดันให้ประเทศไทยต้องเตรียมพร้อมรับภาระในการลดการปล่อยก๊าซเรือนกระจกภายใต้กระแสการแข่งขันทางการค้า

๓.๒.๕ วาระการพัฒนาของโลกภายหลัง ค.ศ. ๒๐๑๕ (Post ๒๐๑๕ Agenda)

ประเด็นสำคัญของวาระการพัฒนาโลกภายหลัง ค.ศ. ๒๐๑๕ คือ การจัดทำเป้าหมายการพัฒนาที่ยั่งยืนในกรอบสหประชาชาติ (Sustainable Development Goals–SDGs) ในช่วงเวลา ๑๕ ปี โดยสหประชาชาติให้การรับรองแล้วเมื่อวันที่ ๑๐ กันยายน ๒๕๕๗ ประกอบด้วยเป้าประสงค์ (Goal) จำนวน ๑๗ ข้อ และเป้าหมาย (Target) จำนวน ๑๖๙ ข้อ ซึ่งจะส่งผลกระทบกับการวางแนวทางการพัฒนาประเทศในอนาคต ที่

ต้องเน้นจัดความยากจนให้หมดไป ประชาชนมีสุขภาพที่ดี มีระบบการศึกษา มีความเท่าเทียมกันทางเพศ ส่งเสริมการเติบโตทางเศรษฐกิจแบบยั่งยืน มีระบบโครงสร้างพื้นฐานที่รองรับการพัฒนาอุตสาหกรรมที่ยั่งยืน ลดความไม่เท่าเทียมกันทั้งภายในประเทศและระหว่างประเทศ มีรูปแบบการผลิตและการบริโภคแบบยั่งยืน เตรียมความพร้อมในการรับมือการเปลี่ยนแปลงสภาพภูมิอากาศ ส่งเสริมวิทยาศาสตร์ธรรมชาติและหลากหลายทางชีวภาพ มีการจัดการทรัพยากรทางทะเลอย่างยั่งยืน ส่งเสริมให้สังคมมีความสุข มีความยุติธรรมและส่งเสริมความเป็นหุ้นส่วนเพื่อการพัฒนาในระดับโลกร่วมกัน

๔ กรอบวิสัยทัศน์และเป้าหมาย

๔.๑ กรอบวิสัยทัศน์แผนพัฒนาฯ ฉบับที่ ๑๒

จากสถานะของประเทศและบริบทการเปลี่ยนแปลงต่างๆ ที่ประเทศกำลังประสบอยู่ ทำให้การกำหนดวิสัยทัศน์แผนพัฒนาฯ ฉบับที่ ๑๒ ยังคงมีความต่อเนื่องจากวิสัยทัศน์แผนพัฒนาฯ ฉบับที่ ๑๑ และกรอบหลักการของการวางแผนที่น้อมนำและประยุกต์ใช้หลักปรัชญาของเศรษฐกิจพอเพียง ยึดคนเป็นศูนย์กลางของการพัฒนาอย่างมีส่วนร่วม การพัฒนาที่ยืดหยุ่นและยั่งยืน โดยวิสัยทัศน์ของการพัฒนาในแผนพัฒนาฯ ฉบับที่ ๑๒ ต้องให้ความสำคัญกับการกำหนดทิศทางการพัฒนาที่มุ่งสู่การเปลี่ยนผ่านประเทศไทยจากประเทศที่มีรายได้ปานกลางไปสู่ประเทศที่มีรายได้สูง มีความมั่นคง และยั่งยืน สังคมอยู่ร่วมกันอย่างมีความสุข และนำไปสู่การบรรลุวิสัยทัศน์ระยะยาว “มั่นคง มั่งคั่ง ยั่งยืน” ของประเทศ

๔.๒ การกำหนดตำแหน่งทางยุทธศาสตร์ของประเทศ (Country Strategic Positioning) เป็นการกำหนดตำแหน่งทางยุทธศาสตร์ของประเทศที่สอดคล้องกับยุทธศาสตร์ชาติที่ สศช. ได้จัดทำขึ้น

ประเทศไทยเป็นประเทศรายได้สูงที่มีการกระจายรายได้อย่างเป็นธรรม เป็นศูนย์กลางด้านการขนส่งและ โลจิสติกส์ของภูมิภาคสู่ความเป็นชาติการค้าและบริการ (Trading and Service Nation) เป็นแหล่งผลิตสินค้าเกษตรอินทรีย์และเกษตรปลอดภัย แหล่งอุตสาหกรรมสร้างสรรค์และมีนวัตกรรมสูงที่เป็นมิตรต่อสิ่งแวดล้อม

๔.๓ เป้าหมาย

๔.๓.๑ การหลุดพ้นจากกับดักประเทศรายได้ปานกลางสู่รายได้สูง

- (๑) เศรษฐกิจขยายตัวเฉลี่ยไม่ต่ำกว่าร้อยละ ๕.๐
- (๒) ผลิตภัณฑ์มวลรวมในประเทศต่อหัว (GDP Per Capita) และรายได้ประชาชาติต่อหัว (GNP Per Capita) ณ สิ้นแผนพัฒนาฯ ฉบับที่ ๑๒ ในปี ๒๕๖๖ เพิ่มขึ้นเป็น ๓๑๗,๐๕๑ บาท (๙,๓๒๕ ดอลลาร์ สรอ.) และ ๓๐๑,๑๙๙ บาท (๘,๘๕๙ ดอลลาร์ สรอ.) ต่อคนต่อปี
- (๓) ผลผลิตภาพการผลิตเพิ่มขึ้นไม่ต่ำกว่าเฉลี่ยร้อยละ ๒.๕ ต่อปี
- (๔) การลงทุนรวมขยายตัวไม่ต่ำกว่าเฉลี่ยร้อยละ ๘.๐ (การลงทุนขยายตัวของการลงทุนภาครัฐไม่ต่ำกว่าร้อยละ ๑๐.๐ และการลงทุนของภาคเอกชนขยายตัวไม่ต่ำกว่าเฉลี่ยร้อยละ ๗.๕ ในขณะที่ปริมาณการส่งออกขยายตัวเฉลี่ยไม่ต่ำกว่าร้อยละ ๔.๐ ต่อปี)

๔.๓.๒ การพัฒนาศักยภาพคนให้สนับสนุนการเจริญเติบโตของประเทศและการสร้างสังคมสูงวัยอย่างมีคุณภาพ

- (๑) ประชาชนทุกช่วงวัยมีความมั่นคงทางด้านเศรษฐกิจและสังคม (Socio-Economic Security) และมีคุณภาพชีวิตที่ดีขึ้น
- (๒) การศึกษาและการเรียนรู้ได้รับการพัฒนาคุณภาพ
- (๓) สถาบันทางสังคมมีความเข้มแข็งเป็นฐานรากที่เอื้อต่อการพัฒนาคน

๔.๓.๓ การลดความเหลื่อมล้ำในสังคม

- (๑) การกระจายรายได้มีความเท่าเทียมกันมากขึ้น
- (๒) บริการทางสังคมมีคุณภาพและมีการกระจายอย่างทั่วถึง

๔.๓.๔ การสร้างการเจริญเติบโตทางเศรษฐกิจและสังคมที่เป็นมิตรกับสิ่งแวดล้อม

- (๑) รักษาความมั่นคงของฐานทรัพยากร สร้างสมดุลระหว่างการอนุรักษ์และการใช้ประโยชน์อย่างยั่งยืนและเป็นธรรม
- (๒) ขับเคลื่อนประเทศสู่เศรษฐกิจและสังคมที่เป็นมิตรต่อสิ่งแวดล้อม
- (๓) เพิ่มขีดความสามารถในการรับมือภัยพิบัติและการเปลี่ยนแปลงสภาพภูมิอากาศ
- (๔) เพิ่มประสิทธิภาพและเสริมสร้างธรรมาภิบาลในการบริหารจัดการทรัพยากรธรรมชาติและสิ่งแวดล้อม
- (๕) มีการบริหารจัดการน้ำให้สมดุลระหว่างการอุปสงค์และอุปทานของน้ำ

๔.๓.๕ การบริหารราชการแผ่นดินที่มีประสิทธิภาพ

- (๑) การบริหารงานภาครัฐที่โปร่งใส เป็นธรรม มีประสิทธิภาพ และมีส่วนร่วม
- (๒) ขจัดการทุจริตคอร์รัปชัน
- (๓) มีการกระจายอำนาจที่เหมาะสม

๕ แนวทางการพัฒนา

๕.๑ การยกระดับศักยภาพการแข่งขันและการหลุดพ้นกับดักรายได้ปานกลางสู่รายได้สูง

๕.๑.๑ การส่งเสริมด้านการวิจัยและพัฒนา

พัฒนาสถานะแวดล้อมของการพัฒนาวิทยาศาสตร์ เทคโนโลยี วิจัย และนวัตกรรม ทั้งด้านการลงทุนในการวิจัยและพัฒนา ด้านบุคลากรวิจัย ด้านโครงสร้างพื้นฐาน และด้านการบริหารจัดการ รวมทั้งสนับสนุนและผลักดันให้ผู้ประกอบการมีบทบาทหลักด้านเทคโนโลยีและนวัตกรรม ตลอดจนผลักดันงานวิจัยและพัฒนาให้ใช้ประโยชน์อย่างแท้จริงทั้งเชิงพาณิชย์และสาธารณะโดยให้ความคุ้มครองทรัพย์สินทางปัญญา

๕.๑.๒ การพัฒนาผลผลิตภาพแรงงาน

สร้างความร่วมมือระหว่างภาครัฐและภาคเอกชนในการพัฒนากำลังคนและแรงงานให้มีทักษะความรู้และสมรรถนะที่สอดคล้องกับความต้องการของตลาดและรองรับการเปิดเสรีของประชาคมอาเซียน

โดยยกระดับและพัฒนาสมรรถนะแรงงานไทยด้วยเทคโนโลยี เร่งรัดให้แรงงานทั้งระบบมีการเรียนรู้ขั้นพื้นฐานเพื่อสามารถแข่งขันในตลาดแรงงานได้ สนับสนุนให้แรงงานและปัจจัยการผลิตมีความยืดหยุ่นในการเคลื่อนย้ายระหว่างสาขาการผลิตและระหว่างพื้นที่การผลิต เพื่อให้แรงงานสามารถเคลื่อนย้ายไปสู่สาขาการผลิตที่มีผลิตภาพการผลิตสูงสุด และสนับสนุนให้ผู้ประกอบการในภาคอุตสาหกรรมและบริการจัดทำกรอบคุณวุฒิวิชาชีพและมาตรฐานฝีมือแรงงานให้เป็นมาตรฐานที่เชื่อมโยงกันเพื่อยกระดับทักษะของแรงงานไทย

๕.๑.๓ การส่งเสริมผู้ประกอบการที่เข้มแข็งและพาณิชย์ดิจิทัล

พัฒนาขีดความสามารถของผู้ประกอบการให้มีความยืดหยุ่น สามารถปรับตัวและดำเนินธุรกิจท่ามกลางการดำเนินนโยบายและมาตรการการกีดกันทางการค้าในรูปแบบต่างๆ เพิ่มสัดส่วนความเป็นเจ้าของของคนไทยและสนับสนุนให้มีการขยายตลาดที่มีแบรนด์สินค้าและช่องทางตลาดที่เป็นของตนเองมากขึ้น ตลอดจนพัฒนาต่อยอดอุตสาหกรรมและบริการเพื่อเข้าสู่การเป็นศูนย์กลางการผลิต บริการและอุตสาหกรรมดิจิทัล

๕.๑.๔ การลงทุนโครงสร้างพื้นฐานเร่งลงทุนและพัฒนาโครงสร้างพื้นฐานด้านการคมนาคมขนส่งเพื่อเชื่อมโยงพื้นที่

เศรษฐกิจในประเทศและต่างประเทศ ทั้งการพัฒนาและปรับปรุงโครงข่ายรถไฟให้เป็นโครงข่ายหลักในการเดินทางและขนส่งของประเทศ พัฒนาโครงข่ายระบบขนส่งสาธารณะและโครงข่ายทางหลวงพิเศษระหว่างเมือง ขยายขีดความสามารถของท่าอากาศยานหลักของประเทศ พัฒนาท่าเรือที่มีศักยภาพให้เป็นท่าเรืออิเล็กทรอนิกส์เต็มรูปแบบ รวมทั้งพัฒนาและปรับปรุงระบบโทรคมนาคมของประเทศ ตลอดจนสนับสนุนการพัฒนาด้านอุตสาหกรรมที่เกิดจากลงทุนด้านโครงสร้างพื้นฐาน เช่น อุตสาหกรรมซ่อมบำรุงและผลิตชิ้นส่วนอากาศยาน และอุตสาหกรรมระบบราง เป็นต้น เพื่อสร้างโอกาสทางเศรษฐกิจให้กับประเทศในการเป็นฐานการผลิตในภูมิภาคอาเซียน

๕.๑.๕ การปรับโครงสร้างการผลิต

ปรับโครงสร้างการผลิตภาคเกษตร โดยการปรับเปลี่ยนจากการผลิตสินค้าเกษตรขั้นปฐมเป็นสินค้าเกษตรแปรรูปที่มีมูลค่าสูงมีคุณภาพและมาตรฐานสากล สามารถสร้างความเชื่อมโยงทางด้านวัตถุดิบกับประเทศเพื่อนบ้านและลดระดับการผลิตสินค้าขั้นปฐมที่สูญเสียขีดความสามารถในการแข่งขัน ลงสู่ระดับที่จำเป็นสำหรับการสร้างความมั่นคงทางด้านอาหารและพลังงาน จัดระบบการผลิตให้สอดคล้องกับศักยภาพพื้นที่และความต้องการของตลาดตั้งแต่ต้นน้ำถึงปลายน้ำทั้งด้านกายภาพและเศรษฐกิจ รวมทั้งส่งเสริมการรวมกลุ่มทางการเกษตรจากกิจการเจ้าของคนเดียวเป็นการประกอบการในลักษณะสหกรณ์ ห้างหุ้นส่วน และบริษัทเพื่อให้เกิดการประหยัดจากขนาด พิจารณาพันธุ์พืชที่เหมาะสมกับศักยภาพของพื้นที่และแหล่งน้ำ ใช้เทคโนโลยีการผลิตในระดับที่เหมาะสม ใช้กลไกตลาดในการป้องกันความเสี่ยง ตลอดจนส่งเสริมและเร่งขยายผลแนวความคิดการทำการเกษตรตามหลักปรัชญาของเศรษฐกิจพอเพียง และระบบเกษตรกรรมยั่งยืนปรับโครงสร้างการผลิตภาคบริการ โดยเร่งพัฒนาระบบคมนาคมขนส่งให้เกิดความเชื่อมโยงกันเป็นโครงข่ายทั้งทางบก ทางน้ำ และทางอากาศ เร่งพัฒนาท่าเทียบเรือขนาดใหญ่เพื่อรองรับการเติบโตของการท่องเที่ยวทางทะเล ปรับปรุงแก้ไขกฎหมายที่เกี่ยวข้องกับการท่องเที่ยวให้ครอบคลุมและทันสมัยทั้งการควบคุมกิจกรรมต่างๆ เกี่ยวกับการท่องเที่ยวและส่งเสริมการ

ท่องเที่ยวและกำหนดและจัดทำกฎหมายเพื่อยกระดับมาตรฐานการท่องเที่ยวของไทยสู่สากลและรองรับการพัฒนาการท่องเที่ยวให้สามารถแข่งขันได้ในระดับนานาชาติ รวมทั้งส่งเสริมการพัฒนาเชิงพื้นที่ในลักษณะกลุ่มคลัสเตอร์ท่องเที่ยว โดยสนับสนุนการพัฒนาด้านการท่องเที่ยวของพื้นที่ที่มีความเชื่อมโยงทั้งทางกายภาพ วิถีชีวิต/วัฒนธรรมท้องถิ่นและกิจกรรมการท่องเที่ยว ตลอดจนส่งเสริมการสร้างเชื่อมโยงด้านการท่องเที่ยวในภูมิภาคอาเซียน ทั้งประเทศที่มีพรมแดนติดกันและประเทศที่มีโครงข่ายคมนาคมขนส่งเชื่อมโยงกันเพื่อให้เกิดการพัฒนาแบบองค์รวมทั้งระบบพัฒนาต่อยอดอุตสาหกรรมอนาคตเพื่อเป็นแหล่งการถ่ายทอดเทคโนโลยี เชื่อมโยงการผลิตกับอุตสาหกรรมที่เป็นฐานรายได้ประเทศ และเป็นกลไกการขับเคลื่อนเศรษฐกิจไทยให้เข้าสู่การเป็นศูนย์กลางการผลิตและบริการทั้งในระดับอนุภูมิภาคและในภูมิภาคอาเซียนพัฒนาโครงสร้างพื้นฐานที่สนับสนุนการขยายตัวด้านการค้าการลงทุน เช่น โลจิสติกส์ และพลังงาน รวมทั้งปัจจัยสนับสนุนการลงทุนอื่นๆ เช่น ลดอุปสรรคการเคลื่อนย้ายเงินทุนระหว่างประเทศ เป็นต้น ส่งเสริมการนำเทคโนโลยีและนวัตกรรมมาประยุกต์ใช้ทั้งภาคการผลิต การตลาด การบริหารจัดการการเงิน และโลจิสติกส์ เชื่อมโยงเศรษฐกิจดิจิทัล ในการอำนวยความสะดวกทางการค้าการลงทุนด้วยระบบอิเล็กทรอนิกส์ และสนับสนุนการลงทุนเพื่อสร้างเศรษฐกิจและสังคมแห่งปัญญาและการเรียนรู้ มุ่งเน้นการพัฒนาธุรกิจเชิงสร้างสรรค์ การลงทุนที่ใช้เทคโนโลยีขั้นสูงและเป็นมิตรกับสิ่งแวดล้อม การประหยัดพลังงานและการใช้พลังงานทดแทน การลงทุนด้านการวิจัยและพัฒนาเชิงพาณิชย์ การจัดตั้งสำนักงานใหญ่ข้ามประเทศ บริษัทการค้าระหว่างประเทศ รวมทั้งการให้ความสำคัญเรื่องความรับผิดชอบต่อสังคมและการตอบแทนสู่สังคมขององค์กร และกิจการเพื่อสังคม

๕.๒ การพัฒนาศักยภาพคนตามช่วงวัยและการปฏิรูประบบเพื่อสร้างสังคมสูงวัยอย่างมีคุณภาพ

๕.๒.๑ การพัฒนาศักยภาพคนในทุกช่วงวัยให้สนับสนุนการเจริญเติบโตของประเทศ

โดยช่วงวัยเด็กตั้งแต่แรกเกิดให้มีพัฒนาการที่สมวัยในทุกด้าน วัยเรียน วัยรุ่นให้มีทักษะการเรียนรู้ ทักษะชีวิตสามารถอยู่ร่วมกับผู้อื่นภายใต้บริบทสังคมที่เป็นพหุวัฒนธรรม วัยแรงงานให้มีการพัฒนาระดับสมรรถนะฝีมือแรงงานเพื่อสร้างผลิตภาพเพิ่มให้กับประเทศ วัยผู้สูงอายุให้มีการทำงานที่เหมาะสมตามศักยภาพและประสบการณ์ มีรายได้ในการดำรงชีวิต มีการสร้างเสริมและฟื้นฟูสุขภาพเพื่อป้องกันหรือชะลอความทุพพลภาพและโรคเรื้อรังต่างๆ ที่จะก่อให้เกิดภาวะแก่ปัจเจกบุคคล ครอบครัว และระบบบริการสุขภาพ

๕.๒.๒ การยกระดับคุณภาพการศึกษาและการเรียนรู้ให้มีคุณภาพ เท่าเทียมและทั่วถึง โดย

(๑) ปฏิรูประบบบริหารจัดการทางการศึกษา โดยปรับระบบบริหารจัดการการศึกษาใหม่เพื่อสร้างความรับผิดชอบต่อผลลัพธ์ (Accountability)

(๒) ปฏิรูประบบการคลังด้านการศึกษา เพื่อเพิ่มคุณภาพและประสิทธิภาพการจัดการศึกษาโดยการจัดสรรงบประมาณตรงสู่ผู้เรียน ส่งเสริมการมีส่วนร่วมจากภาคเอกชนในการจัดการศึกษา

(๓) พัฒนาคุณภาพครูทั้งระบบ ตั้งแต่กระบวนการผลิต สรรหา และการคัดเลือกให้ได้คนดีคนเก่ง รวมทั้งระบบการประเมินและรับรองคุณภาพที่เน้นผลลัพธ์จากตัวผู้เรียน

(๔) ปฏิรูประบบการเรียนรู้ โดยมุ่งจัดการเรียนรู้เพื่อสร้างสมรรถนะกำลังคนทั้งระบบ การศึกษาตั้งแต่ระดับปฐมศึกษาจนถึงการเรียนรู้ตลอดชีวิต พัฒนาสื่อเพื่อการเรียนรู้ ปรับหลักสูตรและผลิต

กำลังคนให้สอดคล้องกับการเปลี่ยนแปลงและความต้องการของตลาด การวิจัยและการใช้เทคโนโลยีและสื่อเพื่อการเรียนรู้

๕.๒.๓ การพัฒนาด้านสุขภาพ โดยส่งเสริมการพัฒนาเทคโนโลยีและนวัตกรรมทาง

การแพทย์เพื่อรองรับการเป็นสังคมผู้สูงอายุทั้งในด้านผลิตภัณฑ์สุขภาพและที่อยู่อาศัย สำหรับผู้สูงอายุระดับการบริหารจัดการระบบสุขภาพเพื่อลดความเหลื่อมล้ำและสร้างความยั่งยืนในระยะยาว โดยพัฒนาระบบข้อมูลสารสนเทศเพื่อการบริหารทรัพยากรด้านสาธารณสุข บูรณาการระบบหลักประกันสุขภาพ ภาครัฐให้เกิดความเป็นเอกภาพในการบริหารจัดการและการใช้ทรัพยากร และส่งเสริมการอภิบาลระบบสุขภาพในรูปแบบเครือข่ายที่มีการใช้ทรัพยากรร่วมกัน พัฒนาศักยภาพของประเทศไทยสู่การเป็นศูนย์กลางสุขภาพนานาชาติทั้งในด้านศูนย์กลางบริการสุขภาพ (Medical Service Hub) ศูนย์กลางบริการเพื่อส่งเสริมสุขภาพ (Wellness Hub) ศูนย์กลางยาและผลิตภัณฑ์เพื่อสุขภาพ (Product Hub) และศูนย์กลางบริการวิชาการและงานวิจัย (Academic Hub) เพื่อนำรายได้กลับมาใช้ยกระดับคุณภาพบริการสาธารณสุขภายในประเทศรวมทั้งส่งเสริมการให้ความสำคัญกับมิติสุขภาพในทุกนโยบายสาธารณะ (Health in All Policies) เพื่อให้การขับเคลื่อนนโยบายของทุกภาคส่วนตระหนักถึงผลกระทบของนโยบายสาธารณะที่มีต่อสุขภาพของประชาชน

๕.๒.๔ การสร้างสภาพแวดล้อมและนวัตกรรมที่เอื้อต่อการดำรงชีพในสังคมสูงวัย โดยการ

ปรับปรุงสภาพแวดล้อมและความจำเป็นทางกายภาพให้เหมาะกับวัย และการพัฒนาระบบการดูแลผู้สูงอายุในรูปแบบที่หลากหลายทั้งในด้านการจัดบริการสุขภาพและสวัสดิการสังคมอย่างบูรณาการ โดยการมีส่วนร่วมของทุกภาคส่วนอย่างต่อเนื่อง รวมทั้งพัฒนาชุมชนที่มีศักยภาพและความพร้อมให้เป็นต้นแบบของการดูแลผู้สูงอายุ เพื่อขยายผลไปสู่ชุมชนอื่น ตลอดจนการพัฒนานวัตกรรมในการใช้ชีวิตประจำวันสำหรับผู้สูงอายุ

๕.๓ การลดความเหลื่อมล้ำทางสังคม

๕.๓.๑ การยกระดับรายได้และสร้างโอกาสในการประกอบอาชีพ มุ่งเน้นการเพิ่มผลิตภาพ

แรงงาน โดยสนับสนุนให้แรงงานมีโอกาสเข้าถึงการเรียนรู้และพัฒนาทักษะฝีมือแรงงานอย่างมีมาตรฐาน ปรับโครงสร้างค่าจ้างแรงงานให้ชัดเจนและสะท้อนทักษะฝีมือแรงงานอย่างแท้จริง เร่งผลักดันให้การใช้ระบบมาตรฐานคุณวุฒิวิชาชีพและมาตรฐานฝีมือแรงงานในทางปฏิบัติอย่างเป็นรูปธรรม นอกจากนี้ เพิ่มผลิตภาพทางการผลิตของเกษตรกรรายย่อย โดยสนับสนุนการวิจัยและพัฒนาและการผลิตทางการเกษตรที่สอดคล้องกับพื้นที่ สร้างหลักประกันรายได้แทนการอุดหนุนด้านราคาสินค้าเกษตร ลดต้นทุนทางการเกษตรโดยสนับสนุนปัจจัยการผลิต

๕.๓.๒ การจัดบริการทางสังคมให้ทุกคนตามสิทธิขั้นพื้นฐาน และเน้นการสร้างภูมิคุ้มกัน

ระดับปัจเจก โดย (๑) พัฒนาระบบบริการสาธารณสุขให้มีคุณภาพและมีช่องทางการเข้าถึงอย่างหลากหลาย โดยเฉพาะระบบบริการสาธารณสุขและการศึกษาขั้นพื้นฐาน สวัสดิการสังคม และกระบวนการยุติธรรม (๒) สนับสนุนการจัดหาที่อยู่อาศัยของผู้มีรายได้น้อยและการเข้าถึงระบบสาธารณสุขปึก กําหนดเป็นนโยบายที่อยู่อาศัยแห่งชาติ และเมื่อนำอยู่ พัฒนาโครงการที่อยู่อาศัยแก้ปัญหาชุมชนแออัดในเมืองโดยดำเนินการร่วมกับภาคธุรกิจเอกชน และ (๓) การจัดรูปแบบสวัสดิการพื้นฐานที่จำเป็นและเหมาะสมตามกลุ่มเป้าหมาย (Customized Welfare) ที่คำนึงถึงฐานะทางเศรษฐกิจและสังคมที่แตกต่างกัน โดยมีแนวทางการรับภาระค่าใช้จ่ายร่วมกัน (Cost Sharing)

๕.๓.๓ การสร้างความเสมอภาคในการเข้าถึงทรัพยากร โดยปฏิรูปที่ดินเพื่อการเกษตร สนับสนุนให้เกษตรกรรายย่อยที่ไร้ที่ดินทำกินและยากจนได้มีที่ดินเป็นของตนเองหรือมีสิทธิทำกินในที่ดินปฏิรูป ระบบการบริหารจัดการน้ำอย่างเป็นระบบและเข้าถึงพื้นที่เป้าหมายได้อย่างแท้จริงด้วยการผลักดัน พรบ.ทรัพยากร น้ำ พ.ศ. และบูรณาการแผนงานและงบประมาณร่วมกันของหน่วยงาน และสร้างกระบวนการมีส่วนร่วม รวมทั้ง ปรับโครงสร้างภาษีที่เป็นธรรม เช่น ภาษีที่ดินและสิ่งปลูกสร้าง ภาษีมรดก และภาษีสิ่งแวดล้อม เป็นต้น

๕.๓.๔ การเข้าถึงกระบวนการยุติธรรมอย่างเสมอภาค การคุ้มครองสิทธิขั้นพื้นฐาน และการเข้าถึงกระบวนการยุติธรรมอย่างเท่าเทียมโดยการเสริมศักยภาพและความเข้มแข็งด้านกฎหมายให้แก่ประชาชน รวมทั้งการปรับปรุงและบังคับใช้กฎหมายเพื่อลดปัญหาความเหลื่อมล้ำ เช่น กฎหมายป่าชุมชนกฎหมายภาษีมรดก กฎหมายที่ดิน เป็นต้น

๕.๔ การรองรับการเชื่อมโยงภูมิภาคและความเป็นเมือง

๕.๔.๑ การลงทุนด้านโครงสร้างพื้นฐานและสิ่งอำนวยความสะดวกของเมือง เตรียมความพร้อมรองรับความเป็นเมือง ทั้งด้านการบริหารจัดการด้านผังเมืองด้านสาธารณสุขภาค สาธารณูปการ ระบบคมนาคมขนส่ง ระบบบริหารจัดการสิ่งแวดล้อม ระบบการศึกษาและระบบสาธารณสุขที่ได้มาตรฐาน มีคุณภาพ และเพียงพอต่อความต้องการของคนในเมือง รวมทั้งเสริมสร้างความสามารถในการบริหารจัดการเมืองตามระดับ การพัฒนา

๕.๔.๒ การพัฒนาด้านการขนส่งและโลจิสติกส์เชื่อมโยงกับเพื่อนบ้าน

ส่งเสริมและเร่งรัดการพัฒนากระบวนการบริหารจัดการโลจิสติกส์ของประเทศเพื่อเพิ่มความสามารถในการแข่งขันของประเทศทั้งด้านการค้า การลงทุน และการบริการ โดยคำนึงถึงการเป็นมิตรต่อสิ่งแวดล้อม (Green Logistics) สนับสนุนให้เกิดความร่วมมือในห่วงโซ่อุปทาน และปรับปรุงกฎหมาย กฎระเบียบ รวมทั้งปรับลดกระบวนการด้านอำนวยความสะดวกทางการค้า ขนส่ง และโลจิสติกส์ให้มีความสะดวกและมีประสิทธิภาพต่อภาคธุรกิจอย่างแท้จริง

๕.๔.๓ การส่งเสริมการลงทุน การค้าชายแดน และการจัดตั้งเขตพัฒนาเศรษฐกิจพิเศษ ให้ ความสำคัญกับนโยบายส่งเสริมการลงทุนและการค้าชายแดนเพื่อดึงดูดให้นักลงทุนในภูมิภาคเข้ามาลงทุนในไทย และประเทศเพื่อนบ้าน รวมทั้งส่งเสริมการจัดตั้งเขตพัฒนาเศรษฐกิจพิเศษในพื้นที่ชายแดนโดยให้ความสำคัญกับการลงทุนโครงสร้างพื้นฐาน การส่งเสริมการลงทุนและสิทธิประโยชน์ การบริหารจัดการแรงงานต่างด้าว และการให้บริการจุดเดียวเบ็ดเสร็จ เพื่อช่วยอำนวยความสะดวกด้านการค้าชายแดนและการผ่านแดนระหว่างไทยกับ ประเทศในภูมิภาคมากขึ้น

๕.๕ การสร้างความเจริญเติบโตทางเศรษฐกิจและสังคมอย่างเป็นมิตรกับสิ่งแวดล้อม

๕.๕.๑ การรักษาทุนทางธรรมชาติเพื่อการเติบโตสีเขียว ใช้ประโยชน์จากทุนธรรมชาติ โดยคำนึงถึงขีดจำกัดและศักยภาพในการฟื้นตัว ปกป้องรักษาทรัพยากรป่าไม้ โดยสนธิกำลังของทุกภาคส่วนนำระบบสารสนเทศมาใช้ในการบริหารจัดการ บังคับใช้กฎหมายอย่างมีประสิทธิภาพและเป็นธรรม เพิ่มพื้นที่ป่าไม้โดยส่งเสริมการปลูกไม้มีค่าทางเศรษฐกิจระยะยาว อนุรักษ์และใช้ประโยชน์ความหลากหลายทางชีวภาพอย่างยั่งยืน

และแบ่งปันผลประโยชน์อย่างเป็นธรรม รวมทั้งผลักดันแนวทางการประเมินมูลค่าของระบบนิเวศและการสร้างรายได้จากการอนุรักษ์ จัดสรรที่ดินให้แก่ผู้ยากไร้ กระจายการถือครองที่ดิน จัดทำฐานข้อมูลที่ดินเพื่อการบริหารจัดการอย่างเป็นระบบ การจัดเก็บภาษีที่ดินในอัตราก้าวหน้า กำหนดเขตการถือครองที่ดินที่เหมาะสม และกำหนดมาตรการป้องกันการถือครองที่ดินของคนต่างชาติ บริหารจัดการน้ำเพื่อให้เกิดความยั่งยืน บูรณาการระหว่างหน่วยงานอย่างเป็นระบบ สร้างศูนย์ข้อมูลทรัพยากรน้ำ จัดตั้งองค์กรบริหารจัดการน้ำในระดับพื้นที่ เช่น คณะกรรมการลุ่มน้ำ และองค์กรผู้ใช้น้ำ คุ้มครองทรัพยากรทางทะเลและชายฝั่ง ลดความขัดแย้งเชิงนโยบาย ระหว่างการพัฒนาโครงสร้างพื้นฐาน การท่องเที่ยว การประมง และวิถีชีวิตของชุมชนบริหารจัดการแร่โดยกำหนดปริมาณที่เหมาะสมในการนำแร่มาใช้ประโยชน์ คำนึงถึงความจำเป็นและมูลค่าในอนาคต บังคับใช้มาตรการควบคุมผลกระทบจากการทำเหมืองแร่ที่ก่อมลพิษต่อสภาพแวดล้อมและสุขภาพอนามัยของประชาชน

๕.๕.๒ การส่งเสริมการบริโภคที่เป็นมิตรกับสิ่งแวดล้อม สร้างระบบหมุนเวียนวัสดุที่ใช้แล้ว ที่มีประสิทธิภาพ ขับเคลื่อนสู่ Zero Waste Society ผ่านมาตรการต่างๆ เช่น การปฏิรูประบบภาษีและค่าธรรมเนียมเพื่อสิ่งแวดล้อม การศึกษาเพื่อสิ่งแวดล้อม มาตรฐานและฉลากสินค้า เป็นต้น

๕.๕.๓ การส่งเสริมการผลิต การลงทุน และการสร้างงานสีเขียว เพื่อยกระดับประเทศสู่เศรษฐกิจและสังคมที่เป็นมิตรกับสิ่งแวดล้อม พัฒนาคลัสเตอร์อุตสาหกรรมสีเขียว ส่งเสริมผู้ประกอบการให้สามารถปรับระบบห่วงโซ่อุปทานหรือห่วงโซ่คุณค่าที่เป็นมิตรกับสิ่งแวดล้อม (Green Supply Chain/Green Value Chain) ส่งเสริมการทำการเกษตรกรรมยั่งยืน รวมทั้งส่งเสริมภาคบริการที่มีผลกระทบต่อสิ่งแวดล้อมน้อย เพื่อให้ประเทศไทยมีศักยภาพให้มีบทบาทมากขึ้นในการขับเคลื่อนเศรษฐกิจ

๕.๕.๔ การจัดการมลพิษและรักษาคุณภาพสิ่งแวดล้อม ด้วยการเร่งรัดการควบคุมมลพิษทั้งทางอากาศ ขยะ น้ำเสีย และของเสียอันตราย ที่เกิดจากการผลิตและบริโภค เพื่อสร้างคุณภาพสิ่งแวดล้อมที่ดีให้กับประชาชน เร่งรัดแก้ไขปัญหาการจัดการขยะเป็นลำดับแรก โดยส่งเสริมให้เกิดกลไกการคัดแยกขยะเพื่อนำกลับมาใช้ใหม่ให้มากที่สุด

เร่งกำจัดขยะมูลฝอยตกค้างสะสมในสถานที่กำจัดในพื้นที่วิกฤต สร้างรูปแบบการจัดการขยะมูลฝอยและของเสียอันตรายที่เหมาะสม เน้นการแปรรูปเป็นพลังงาน สร้างวินัยของคนในชาติมุ่งสู่การจัดการที่ยั่งยืน โดยให้ความรู้แก่ประชาชน และการบังคับใช้กฎหมาย

๕.๕.๕ การพัฒนาความร่วมมือด้านสิ่งแวดล้อมระหว่างประเทศ ผลักดันการจัดทำแผนแม่บทการบริหารจัดการทรัพยากรธรรมชาติและสิ่งแวดล้อมของอาเซียน หาแนวทางความร่วมมือกับอาเซียนและอนุภูมิภาคลุ่มน้ำโขงในประเด็นการขนส่งข้ามพรมแดน การเคลื่อนย้ายแรงงาน การบริหารจัดการพลังงานและการบริหารจัดการทรัพยากรธรรมชาติ

๕.๕.๖ การเพิ่มขีดความสามารถในการปรับตัวเพื่อรองรับการเปลี่ยนแปลงสภาพภูมิอากาศ และการบริหารจัดการเพื่อลดความเสี่ยงด้านภัยพิบัติ เพิ่มขีดความสามารถในการรับมือและปรับตัวต่อการเปลี่ยนแปลงสภาพภูมิอากาศ เพิ่มศักยภาพในการลดการปล่อยก๊าซเรือนกระจกให้กับทุกภาคส่วน ส่งเสริมการวิจัยและพัฒนาทางวิทยาศาสตร์ เทคโนโลยี และนวัตกรรมเพื่อลดผลกระทบและปรับตัวต่อการเปลี่ยนแปลงสภาพภูมิอากาศ พัฒนาระบบฐานข้อมูลและระบบการเตือนภัย ตลอดจนส่งเสริมความร่วมมือระหว่างประเทศ

ด้านการเปลี่ยนแปลงสภาพภูมิอากาศและภัยพิบัติทางธรรมชาติ ให้ความสำคัญกับการป้องกันน้ำท่วม วางแผนป้องกันเมืองและพื้นที่ชายฝั่ง พัฒนาเมืองที่สามารถปรับตัวและยืดหยุ่นต่อการเปลี่ยนแปลงสภาพภูมิอากาศ (Climate Resilience City) การให้บริการของระบบนิเวศ ส่งเสริมการลงทุนของภาคเอกชนในการรับมือภัยพิบัติ โดยสร้างแนวป้องกันตามธรรมชาติ และการจัดทำแผนธุรกิจต่อเนื่อง รวมทั้งการพัฒนาระบบการจัดการภัยพิบัติ ให้มีประสิทธิภาพพร้อมรองรับแนวโน้มการเกิดภัยพิบัติที่รุนแรงในอนาคต

๕.๖ การบริหารราชการแผ่นดินที่มีประสิทธิภาพ

๕.๖.๑ การสร้างความโปร่งใสในทุกขั้นตอนของการปฏิบัติราชการ โดยให้มีช่องทางให้ทุกภาคส่วนสามารถเข้าถึง เข้าตรวจสอบข้อมูลของภาคราชการและร้องเรียนได้ เช่น ข้อมูลการประกวดราคาจัดซื้อ จัดจ้างโครงการของทางราชการ ข้อมูลการประมูลโครงการ ผู้ชนะการประมูลและราคาปิดประมูลข้อมูล ความก้าวหน้าตามกระบวนการยุติธรรม เช่น คดีที่ไม่ดำเนินการตามหลักธรรมาภิบาล คดีทุจริตคอร์รัปชันและคดีที่ประชาชนให้ความสนใจในแต่ละยุคสมัย ฯลฯ

๕.๖.๒ การพัฒนาบุคลากรภาครัฐให้มีความเป็นมืออาชีพและเพียงพอต่อการขับเคลื่อนภารกิจ ภาครัฐร่วมกับภาคเอกชนและภาคประชาสังคมที่เปลี่ยนแปลงไป เพื่อให้ระบบราชการเล็กกระทัดรัดแต่มีความคล่องตัวและมีประสิทธิภาพสูง

๕.๖.๓ การสร้างรูปแบบการพัฒนา อปท. ให้เหมาะสม สามารถรับมือการเปลี่ยนแปลงทางด้านเศรษฐกิจ สังคมและสิ่งแวดล้อม รวมทั้งเป็นแกนหลักในการประสานเครือข่ายและเชื่อมโยงภาคส่วนต่างๆ ในระดับพื้นที่ได้อย่างมีประสิทธิภาพ

๕.๖.๔ การสร้างระบบตรวจสอบ ติดตามและประเมินผลที่มีประสิทธิภาพ สร้างผลงานที่มีคุณภาพ รวดเร็วและน่าเชื่อถือ สามารถเป็นเครื่องมือให้กับคณะรัฐมนตรีประกอบการตัดสินใจในเชิงนโยบายได้ โดยเฉพาะอย่างยิ่งการติดตาม ประเมินผลโครงการใหญ่ๆ ที่มีการใช้จ่ายงบประมาณเป็นจำนวนมาก และเป็นโครงการที่มีผลกระทบในวงกว้าง

การกำหนดยุทธศาสตร์การพัฒนาของแผนพัฒนาฯ ฉบับที่ ๑๒

๑) ยุทธศาสตร์การเสริมสร้างและพัฒนาศักยภาพทุนมนุษย์

พัฒนาคนทุกช่วงวัยเพื่อให้คนไทยเป็นคนดี คนเก่ง มีระเบียบวินัย และมีคุณภาพชีวิตที่ดี โดยเฉพาะการพัฒนาและดูแลผู้สูงอายุที่จะมีสัดส่วนสูงขึ้นในสังคมสูงวัยทั้งการสร้างงานที่เหมาะสม การฟื้นฟูและดูแลสุขภาพ เพื่อชะลอความทุพพลภาพและโรคเรื้อรัง การสร้างสภาพแวดล้อมและนวัตกรรมที่เอื้อต่อสังคมสูงวัย มุ่งเน้นการพัฒนา ศักยภาพคนเพื่อเป็นฐานการเพิ่มขีดความสามารถในการแข่งขันของประเทศและรองรับการลดลงของขนาดกำลังแรงงาน โดยการยกระดับคุณภาพการศึกษาและการเรียนรู้ที่สอดคล้องกับการเรียนรู้ในศตวรรษที่ ๒๑ การป้องกันและควบคุมปัจจัยทางสังคมที่กำหนดสุขภาพเพื่อสร้างสุขภาวะที่ดี การสร้างความอยู่ดีมีสุขให้ครอบครัวไทย รวมทั้งการเสริมสร้างบทบาทของสถาบันทางสังคมและทุนทางวัฒนธรรมในการส่งเสริมคุณธรรมจริยธรรมในสังคม

๒) ยุทธศาสตร์การสร้างความเป็นธรรมลดความเหลื่อมล้ำในสังคม

มุ่งเน้นการลดความเหลื่อมล้ำในทุกมิติเพื่อสร้างความปรองดองในสังคม การสร้างโอกาสให้ทุกคนในสังคมไทยสามารถเข้าถึงทรัพยากร แหล่งทุนในการประกอบอาชีพ เพื่อยกระดับรายได้และขับเคลื่อนเศรษฐกิจฐานราก การเข้าถึงบริการทางสังคมของรัฐอย่างมีคุณภาพ ทั้งถึง และเป็นธรรม อาทิ การสร้างโอกาส การเข้าถึงการศึกษาและการเรียนรู้เพื่อพัฒนาคนได้เต็มตามศักยภาพสามารถประกอบอาชีพและดำรงชีวิตได้โดยมีความใฝ่รู้และทักษะที่เหมาะสม เน้นการเรียนรู้เพื่อสร้างสัมมาชีพในพื้นที่ การจัดรูปแบบบริการสุขภาพและสวัสดิการทางสังคมขั้นพื้นฐานที่จำเป็นและเหมาะสมตามกลุ่มเป้าหมาย การพัฒนาระบบบริการสาธารณสุขให้มีคุณภาพและมีช่องทางการเข้าถึงที่หลากหลาย รวมทั้งการพัฒนาระบบยุติธรรมชุมชนการเพิ่มศักยภาพกองทุนยุติธรรมเพื่อสร้างโอกาสการเข้าถึงกระบวนการยุติธรรมอย่างเสมอภาค ซึ่งจะนำไปสู่การลดความยากจนและความเหลื่อมล้ำอันจะนำไปสู่การลดความขัดแย้งในสังคมไทย

๓) ยุทธศาสตร์การสร้างความเข้มแข็งทางเศรษฐกิจและแข่งขันได้อย่างยั่งยืน

ให้ความสำคัญกับการบริหารจัดการนโยบายการเงินและนโยบายการคลัง โดยรวมถึงการปฏิรูปภาษีทั้งระบบเพื่อรักษาเสถียรภาพและเพิ่มประสิทธิภาพของระบบเศรษฐกิจการปรับโครงสร้างทั้งห่วงโซ่คุณค่าในภาคเกษตร อุตสาหกรรม บริการ การลงทุน เพื่อต่อยอดการสร้างมูลค่าเพิ่มของสาขาการผลิตและบริการที่เป็นฐานการเติบโตทางเศรษฐกิจในปัจจุบัน พร้อมทั้งวางรากฐานการพัฒนาทุนมนุษย์ องค์ความรู้ เทคโนโลยีและนวัตกรรม รวมทั้งกฎระเบียบเพื่อสร้างความเข้มแข็งของสาขาการผลิตและบริการใหม่ และเศรษฐกิจดิจิทัลภายใต้เงื่อนไขการรักษาสิ่งแวดล้อมและการใช้ประโยชน์จากศักยภาพของพื้นที่โดยเฉพาะภาคการผลิตและบริการที่มีศักยภาพที่จะเป็นฐานสำคัญสำหรับการพัฒนาประเทศในอนาคต เช่น อุตสาหกรรมแปรรูปเกษตรและอาหาร อุตสาหกรรมและบริการสร้างสรรค์ อุตสาหกรรมบนฐานชีวภาพ อุตสาหกรรมอากาศยาน อุตสาหกรรมระบบราง อุตสาหกรรมหุ่นยนต์ ธุรกิจบริการสุขภาพ ธุรกิจบริการทางการเงิน ธุรกิจการจัดประชุมและนิทรรศการนานาชาติ ธุรกิจภาพยนตร์ การศึกษานานาชาติ ธุรกิจที่เกี่ยวข้องกับการท่องเที่ยว ศูนย์ปฏิบัติการประจำภูมิภาค เป็นต้น

ทั้งนี้ โดยจะให้ความสำคัญกับรูปแบบการพัฒนาในรูปคลัสเตอร์ การสร้างความเชื่อมโยงการผลิตและบริการ การพัฒนา SMEs และการสร้างผู้ประกอบการและเกษตรกรรุ่นใหม่ รวมถึงการสร้างศักยภาพของลูกหลานเกษตรกร โดยจะต้องพัฒนาปัจจัยพื้นฐานเชิงยุทธศาสตร์ทั้งทุนมนุษย์ โครงสร้างพื้นฐาน การพัฒนาวิทยาศาสตร์ เทคโนโลยีและนวัตกรรม การบริหารจัดการและการปรับปรุงกฎระเบียบเพื่ออำนวยความสะดวกต่อการค้า การลงทุน เพื่รองรับการพัฒนาประเทศสู่ความเป็นชาติการค้า อันจะเป็นการสนับสนุนให้เศรษฐกิจในภาพรวมขยายตัวได้ไม่ต่ำกว่า ร้อยละ ๕ ซึ่งเป็นปฐมบทของการขับเคลื่อนเศรษฐกิจไทยเข้าสู่การเป็นประเทศรายได้สูง ที่มีการพัฒนาที่ยั่งยืนภายใต้กรอบยุทธศาสตร์ชาติในระยะยาว

๔) ยุทธศาสตร์ด้านการเติบโตที่เป็นมิตรกับสิ่งแวดล้อมเพื่อการพัฒนาอย่างยั่งยืน

มุ่งอนุรักษ์ฟื้นฟูสร้างความมั่นคงของฐานทรัพยากรธรรมชาติและสิ่งแวดล้อม สร้างสมดุลระหว่างการอนุรักษ์และการใช้ประโยชน์อย่างยั่งยืนและเป็นธรรม บริหารจัดการน้ำให้มีประสิทธิภาพ ภายใต้ยุทธศาสตร์การบริหารจัดการทรัพยากรน้ำ แก้ไขปัญหาวิกฤตสิ่งแวดล้อมโดยเร่งรัดแก้ไขปัญหาการจัดการขยะ ลดการปล่อยก๊าซเรือนกระจกจลร้อยละ ๒๐ตามเป้าหมายระยะยาว พัฒนาการผลิตให้มีประสิทธิภาพ ลดการใช้พลังงาน เพื่อปรับตัวไปสู่รูปแบบของการผลิตและการบริโภคคาร์บอนต่ำและเป็นมิตรกับสิ่งแวดล้อมมากขึ้น รวมทั้งยกระดับ

ความสามารถในการป้องกันผลกระทบจากการเปลี่ยนแปลงสภาพภูมิอากาศและภัยพิบัติทางธรรมชาติ ต่อเนื่อง จากแผนพัฒนาฯ ฉบับที่ ๑๑ ทั้งนี้เพื่อวางรากฐานและสนับสนุนให้ประเทศมีการเติบโตทาง เศรษฐกิจและสังคมอย่างยั่งยืน

5) ยุทธศาสตร์การเสริมสร้างความมั่นคงแห่งชาติเพื่อการพัฒนาประเทศสู่ความมั่นคงและยั่งยืน

ให้ความสำคัญกับความมั่นคงที่ส่งผลกระทบต่อการพัฒนาในทุกมิติ ทั้งมิติเศรษฐกิจ สังคม และ สิ่งแวดล้อม ตลอดจนการพัฒนาศักยภาพให้ประเทศสามารถรับมือกับภัยคุกคามทุกรูปแบบที่จะเกิดขึ้นในอนาคต โดยมีสาระครอบคลุม ดังนี้ (๑) สถาบันหลักของชาติให้ดำรงอยู่อย่างมั่นคงเป็นจุดยึดเหนี่ยวของสังคม (๒) ความสามัคคีของคนในชาติ ลดความเหลื่อมล้ำในทุกมิติ และสร้างความเชื่อมั่นในกระบวนการยุติธรรม (๓) ความสงบสุข และการอยู่ร่วมกันอย่างสันติสุขในทุกพื้นที่ (๔) การบริหารจัดการความมั่นคงชายแดนชายฝั่งทะเล เสริมสร้างและ พัฒนาคือความร่วมมือกับประเทศเพื่อนบ้าน ในการแก้ไขปัญหาด้านความมั่นคง (๕) สร้างความเชื่อมั่นและพัฒนาความร่วมมือในกลุ่มประเทศอาเซียนและประชาคมโลกเพื่อรักษาผลประโยชน์ของชาติ ให้สามารถป้องกันแก้ไขปัญหาภัย คุกคามข้ามชาติ ภัยก่อการร้าย (๖) เสริมสร้างความมั่นคงทางเทคโนโลยีสารสนเทศและไซเบอร์ (๗) รักษาความมั่นคง ของฐานทรัพยากรธรรมชาติ สิ่งแวดล้อม และปกป้อง รักษาผลประโยชน์ของชาติทางทะเล (๘) เสริมสร้างความมั่นคง ทางอาหาร พลังงานและน้ำ โดยการกำหนดแนวทางบริหารจัดการ (๙) เสริมสร้างและพัฒนาศักยภาพการป้องกัน ประเทศ การรักษาความสงบภายใน และความมั่นคงระหว่างประเทศ รวมทั้งพัฒนาระบบข่าวกรองให้มีประสิทธิภาพ (๑๐) พัฒนาระบบการเตรียมพร้อมแห่งชาติและระบบบริหารจัดการภัยพิบัติ(๑๑) การบริหารจัดการยุทธศาสตร์ด้าน ความมั่นคง ให้เกิดผลในทางปฏิบัติในระดับพื้นที่ได้อย่างเป็นรูปธรรม พัฒนาระบบการติดตามประเมินผลอย่างเป็น ระบบและต่อเนื่องรวมทั้งสนับสนุนงานศึกษาวิจัยพัฒนาด้านความมั่นคง

๖) ยุทธศาสตร์ด้านการเพิ่มประสิทธิภาพและธรรมาภิบาลในภาครัฐ

เพื่อให้การบริหารจัดการภาครัฐมีความโปร่งใส มีประสิทธิภาพ มีความรับผิดชอบและตรวจสอบ ได้ได้อย่างเป็นธรรมรวมทั้งประชาชนมีส่วนร่วม มีการกระจายอำนาจ และแบ่งภารกิจรับผิดชอบที่เหมาะสมระหว่าง ส่วนกลาง ภูมิภาค และท้องถิ่น โดยมีประเด็นการพัฒนาสำคัญ ประกอบด้วยการเพิ่มประสิทธิภาพการบริหาร จัดการภาครัฐ การปรับปรุงการให้บริการภาครัฐผ่านเครือข่ายอิเล็กทรอนิกส์ (E-Government) การปรับปรุง กระบวนการงบประมาณ และการมีส่วนร่วมของประชาชนในการติดตามตรวจสอบการเงินการคลังภาครัฐ การ กระจายอำนาจสู่ท้องถิ่นโดยการปรับโครงสร้างการบริหารงานท้องถิ่นให้เอื้อต่อการกระจายอำนาจที่มี ประสิทธิภาพมากขึ้น และการป้องกันและปราบปรามการทุจริตคอร์รัปชัน เพื่อให้ประเทศไทยปราศจากการ คอร์รัปชัน ซึ่งจะเป็นปัจจัยสนับสนุนสำคัญที่จะช่วยส่งเสริมการพัฒนาประเทศในด้านต่างๆ ให้ประสบผลสำเร็จ และบรรลุเป้าหมายที่วางไว้ตามกรอบในอนาคตประเทศไทยปี ๒๕๗๗

๗) ยุทธศาสตร์ด้านการพัฒนาโครงสร้างพื้นฐานและระบบโลจิสติกส์

การพัฒนาโครงสร้างพื้นฐานและระบบโลจิสติกส์ในช่วงแผนพัฒนาฯ ฉบับที่ ๑๒ จะมุ่งเน้นการพัฒนาคุณภาพโครงสร้างพื้นฐานด้านการคมนาคมขนส่ง การเชื่อมโยงเครือข่ายโทรคมนาคม และการบริหารจัดการโครงสร้างพื้นฐานเพื่อสนับสนุนการพัฒนาพื้นที่เขตเศรษฐกิจพิเศษ พื้นที่เมืองการเชื่อมโยงการเดินทางและขนส่งสินค้าระหว่างประเทศที่ได้มาตรฐาน การพัฒนาความมั่นคงด้านพลังงานและการผลิตพลังงานทดแทน การสนับสนุนการพัฒนาเศรษฐกิจดิจิทัลลดความเหลื่อมล้ำในการเข้าถึงโครงสร้างพื้นฐานเพื่อเพิ่มคุณภาพชีวิตของประชาชนในพื้นที่ห่างไกล และการใช้ประโยชน์จากการพัฒนาโครงสร้างพื้นฐานเพื่อสร้างอุตสาหกรรมใหม่ของประเทศ ได้แก่ อุตสาหกรรมระบบราง อุตสาหกรรมซ่อมบำรุงและการผลิตชิ้นส่วนอากาศยาน อุตสาหกรรมผลิตอุปกรณ์เพื่อเพิ่มประสิทธิภาพการใช้พลังงาน รวมทั้งการพัฒนาระบบโลจิสติกส์ทั้งในด้านการส่งเสริมผู้ประกอบการไทยในการสร้างเครือข่ายการขนส่งระหว่างประเทศ การพัฒนาบุคลากรด้านโลจิสติกส์และการปรับปรุงระบบบริหารจัดการ กฎหมายและระเบียบที่เกี่ยวข้อง ตลอดจนการพัฒนาสิ่งอำนวยความสะดวกเพื่อรองรับการเปลี่ยนแปลงรูปแบบการขนส่งจากถนนสู่รางเป็นหลัก

๘) ยุทธศาสตร์ด้านวิทยาศาสตร์ เทคโนโลยี วิจัย และนวัตกรรม

ให้ความสำคัญกับการขับเคลื่อนการพัฒนาวิทยาศาสตร์ เทคโนโลยี วิจัย และนวัตกรรม ต่อเนื่องจากแผนพัฒนาฯ ฉบับที่ ๑๑ ทั้งการเพิ่มการลงทุนวิจัยและพัฒนา และการปรับปรุงสภาพแวดล้อมของการพัฒนาวิทยาศาสตร์ฯ ทั้งด้านบุคลากรวิจัย โครงสร้างพื้นฐาน และการบริหารจัดการ เพื่อมุ่งให้วิทยาศาสตร์ เทคโนโลยี วิจัย และนวัตกรรมเป็นเครื่องมือสำคัญที่จะช่วยขับเคลื่อนการพัฒนาประเทศในมิติต่างๆ ทั้งการสร้างคุณค่าและมูลค่าเพิ่มให้กับสินค้าและบริการให้สามารถตอบสนองความต้องการของผู้บริโภคที่เปลี่ยนแปลงไปไปสู่ศักยภาพการแข่งขันที่สูงขึ้น เสริมสร้างสังคมที่มีตรรกะทางความคิด มีทุนทางปัญญา เพื่อเป็นรากฐานการดำรงชีวิตที่มีความสุขของคนไทย บริหารจัดการทรัพยากรธรรมชาติและสิ่งแวดล้อมสู่ความสมดุล อันจะนำมาซึ่งคุณภาพชีวิตที่ดีขึ้นของประชาชน รวมทั้งเพื่อแก้ไขปัญหาและยกระดับความเจริญให้กับภาคส่วนต่างๆ ทั้งเศรษฐกิจและสังคม ตลอดจนสนับสนุนให้เกิดกลไกบูรณาการระหว่างหน่วยงานและองค์กรต่างๆ ที่เกี่ยวข้อง อันจะสนับสนุนให้ประเทศไทยก้าวสู่การแข่งขันในศตวรรษหน้าโดยหลุดพ้นจากกับดักประเทศรายได้ปานกลาง และก้าวไปสู่ประเทศที่มีรายได้สูงในอนาคต

๙) ยุทธศาสตร์การพัฒนาภาคเมือง และพื้นที่เศรษฐกิจ

กำหนดยุทธศาสตร์การพัฒนาภาคเมือง และพื้นที่เศรษฐกิจสำคัญให้สอดคล้องกับทิศทางการพัฒนาประเทศ ศักยภาพ โอกาสและข้อจำกัดของพื้นที่ รวมทั้งความต้องการของภาคีการพัฒนาที่เกี่ยวข้อง เพื่อรักษาฐานเศรษฐกิจเดิมให้เข้มแข็งโดยมีคุณภาพสิ่งแวดล้อมตามมาตรฐานสากลสร้างฐานเศรษฐกิจใหม่รองรับการเข้าสู่ประชาคมเศรษฐกิจอาเซียน เพื่อกระจายกิจกรรมทางเศรษฐกิจและความเจริญสู่ภูมิภาค พัฒนาเมืองศูนย์กลางความเจริญในภูมิภาคให้เป็นเมืองน่าอยู่และปลอดภัย สนับสนุนการเชื่อมโยงในภูมิภาคเพื่อเพิ่มขีดความสามารถในการแข่งขันของพื้นที่และสร้างความอยู่ดีมีสุขให้แก่ประชาชนอย่างทั่วถึง โดยมีสาระครอบคลุมดังนี้ (๑) การพัฒนาภาค (๒) การพัฒนาเมืองศูนย์กลางความเจริญในภูมิภาค (๓) การพัฒนาพื้นที่ฐานเศรษฐกิจหลักบริเวณชายฝั่งทะเลตะวันออก และ (๔) การพัฒนาพื้นที่เศรษฐกิจพิเศษชายแดน รวมทั้งความเชื่อมโยงกับ

การพัฒนาคลังเตอร้อุตสาหกรรมและบริการที่มีศักยภาพ และโครงการพัฒนาท่าเรือน้ำลึกทวาย

๑๐) ยุทธศาสตร์ด้านการต่างประเทศ ประเทศเพื่อนบ้าน และภูมิภาค

กำหนดยุทธศาสตร์การต่างประเทศ ประเทศเพื่อนบ้าน ภูมิภาค ให้เกิดการประสานและพัฒนาความร่วมมือกันระหว่างประเทศ ทั้งในเชิงรุกและรับอย่างสร้างสรรค์ โดยมุ่งเน้นการดูแลการดำเนินงานตามข้อผูกพันและพันธกรณีตลอดจนมาตรฐานต่างๆ ที่ไทยมีความเกี่ยวข้องในฐานะประเทศสมาชิก ทั้งในเวทีระดับโลก ระดับภูมิภาค และระดับอนุภูมิภาค อาทิ การดำเนินงานเป้าหมายการพัฒนาที่ยั่งยืน (SDGs) การประมง การค้ามนุษย์ และอื่นๆ ให้เข้าสู่มาตรฐานสากลและเป็นที่ยอมรับของประชาคมโลก เป็นต้น การเตรียมความพร้อมในการรองรับและดำเนินงานของประเทศไทยภายหลังการเข้าสู่ประชาคมอาเซียนในปี ๒๕๕๘ (Post-ASEAN 2015) การปรับตัวและพัฒนาขีดความสามารถในการแข่งขันของประเทศเพื่อรองรับและสอดคล้องกับการดำเนินงานตามพันธกรณีของความร่วมมือระดับภูมิภาค อาทิ Regional Comprehensive Economic Partnerships (RCEP) เป็นต้น การเสริมสร้างความเชื่อมโยงกันระหว่างประเทศในอนุภูมิภาคประเทศเพื่อนบ้านและภูมิภาค และการส่งเสริมให้ประเทศไทยเป็นฐานของการประกอบธุรกิจ การให้บริการทางการศึกษา การให้บริการด้านการเงิน การให้บริการด้านสุขภาพ การให้บริการด้านโลจิสติกส์และการลงทุนเพื่อการวิจัยและพัฒนา รวมทั้งเป็นฐานความร่วมมือในเอเชีย

๑.๓ แผนพัฒนาภาค/แผนพัฒนากลุ่มจังหวัด/แผนพัฒนาจังหวัด

(๑) แผนพัฒนาภาค

กรอบยุทธศาสตร์การพัฒนาภาค

ตามพระราชบัญญัติระเบียบบริหารราชการแผ่นดิน (ฉบับที่ ๗) พ.ศ. ๒๕๕๐ มาตรา ๕๓/๑ และมาตรา ๕๓/๒ บัญญัติให้จังหวัดและกลุ่มจังหวัดทำแผนพัฒนาจังหวัดและแผนพัฒนากลุ่มจังหวัดให้สอดคล้องกับแนวทางการพัฒนาเศรษฐกิจและสังคมแห่งชาติ และตอบสนองความต้องการของประชาชนในท้องถิ่น สำนักงานพัฒนาการเศรษฐกิจและสังคมแห่งชาติ (สศช.) จึงได้จัดทำกรอบยุทธศาสตร์การพัฒนาภาคที่ยึดกระบวนการมีส่วนร่วมของทุกภาคส่วนจากทุกจังหวัดทั้ง ๔ ภูมิภาคขึ้น เพื่อสนับสนุนจังหวัดและกลุ่มจังหวัดให้สามารถใช้เป็นกรอบแนวทางในการจัดทำแผนพัฒนาจังหวัดและแผนพัฒนากลุ่มจังหวัด

๑. แนวคิดและหลักการ

๑.๑ ยึดแนวคิดการพัฒนาตาม “ปรัชญาของเศรษฐกิจพอเพียง” ให้เกิดการพัฒนาที่สมดุล เป็นธรรมและมีภูมิคุ้มกันต่อผลกระทบจากกระแสการเปลี่ยนแปลงทั้งจากภายนอกและภายในประเทศ ควบคู่ไปกับแนวคิด “การพัฒนาแบบองค์รวม” ที่ยึด คน ผลประโยชน์ของประชาชน ภูมิสังคม ยุทธศาสตร์พระราชทาน เข้าใจ เข้าถึง และพัฒนา ยึดหลักการมีส่วนร่วมของทุกภาคภาคีการพัฒนา และหลักธรรมาภิบาล เพื่อให้สังคมสมานฉันท์ และอยู่เย็นเป็นสุขร่วมกัน

๑.๒ หลักการ มุ่งสร้างความเชื่อมโยงกับแผนระดับชาติต่าง ๆ นโยบายรัฐบาล แผนการบริหารราชการแผ่นดิน เพื่อสร้างโอกาสทางการพัฒนา สอดคล้องกับภูมิสังคมของพื้นที่ โดย

(๑) กำหนดรูปแบบการพัฒนาเชิงพื้นที่ของประเทศและภาค รวมถึงชุมชน

(๒) กำหนดบทบาทและยุทธศาสตร์การพัฒนาภาคให้สอดคล้องกับศักยภาพและโอกาสของพื้นที่

๒. ทิศทางการพัฒนาเชิงพื้นที่

ภายใต้กระแสโลกาภิวัตน์ที่มีการเปลี่ยนแปลงตลอดเวลา สภาพแวดล้อมภายนอกเป็นปัจจัยสำคัญต่อการพัฒนาประเทศ เป็นผลให้จำเป็นต้องเตรียมการรองรับการเปลี่ยนแปลงดังกล่าวให้เหมาะสม การพัฒนาที่สมดุล ดังนั้นจึงกำหนดทิศทางการพัฒนาพื้นที่ของประเทศ ดังนี้

๒.๑ พัฒนาพื้นที่ในภูมิภาคต่าง ๆ ของประเทศให้เชื่อมโยงกับภูมิภาคเอเชียตะวันออกเฉียงใต้ เพื่อเป็นฐานการพัฒนาด้านอุตสาหกรรม การเกษตรและการแปรรูปการเกษตร และการท่องเที่ยวของภูมิภาค โดยเฉพาะ

๒.๑.๑ พัฒนาพื้นที่เชื่อมโยงทางเศรษฐกิจตามแนวตะวันออก - ตะวันตก (East West Economic Corridor) เช่น พื้นที่เขตเศรษฐกิจแม่สอด-สุโขทัย-พิษณุโลก-ขอนแก่น-มุกดาหาร แนวสะพานเศรษฐกิจพื้นที่อรัญประเทศ-สระแก้ว-ปราจีนบุรี พื้นที่เศรษฐกิจระนอง-ชุมพร-บางสะพาน แนวสะพานเศรษฐกิจพังงา-กระบี่-สุราษฎร์ธานี-นครศรีธรรมราช และแนวสะพานเศรษฐกิจสตูล-สงขลา

๒.๑.๒ พัฒนาพื้นที่เชื่อมโยงทางเศรษฐกิจตามแนวเหนือ-ใต้ (North South Economic Corridor) ได้แก่ แนวเศรษฐกิจเชียงใหม่-เชียงราย-พิษณุโลก-นครสวรรค์-จังหวัดปริมณฑล แนวเศรษฐกิจหนองคาย-อุดรธานี-ขอนแก่น-นครราชสีมา-จังหวัดปริมณฑล พื้นที่แหลมฉบัง-ชลบุรี-ฉะเชิงเทรา-สระแก้ว-บุรีรัมย์-มุกดาหาร

๒.๒ พัฒนาบริการพื้นฐานของชุมชนเพื่อรองรับการพัฒนาเศรษฐกิจเชื่อมโยงระหว่างประเทศ โดยเน้นพื้นที่ชุมชนตามแนวเขตเศรษฐกิจเหนือ-ใต้ และตะวันออก-ตะวันตก โดยเฉพาะชุมชนเศรษฐกิจชายแดน

๒.๓ พัฒนาระบบโลจิสติกส์และโครงข่ายคมนาคมขนส่งเพื่อสนับสนุนการเพิ่มขีดความสามารถในการแข่งขันเชิงพื้นที่ เช่น การพัฒนาระบบราง เพิ่มประสิทธิภาพการขนส่งทางน้ำ และเพิ่มประสิทธิภาพการเชื่อมโยงโครงข่ายการคมนาคมบริเวณจุดตัด เช่น พิษณุโลก และขอนแก่น

๒.๔ สร้างความมั่นคงของฐานทรัพยากรธรรมชาติและสิ่งแวดล้อม เพื่อรักษาสมดุลของระบบนิเวศให้ยั่งยืน ได้แก่ พัฒนาแหล่งน้ำให้เพียงพอต่อการเกษตร พัฒนาสิ่งแวดล้อมเมืองและแหล่งอุตสาหกรรม และการจัดให้มีการจัดการใช้ประโยชน์ที่ดินอย่างมีประสิทธิภาพ

๓. ยุทธศาสตร์การพัฒนาภาคเหนือ

๓.๑ ยุทธศาสตร์การพัฒนา

(๑) ปรับโครงสร้างการผลิตสู่การพึ่งตนเองตามแนวปรัชญาเศรษฐกิจพอเพียง และปรับระบบการผลิตที่สร้างมูลค่าเพิ่มอย่างสมดุล เพื่อคงความเป็นฐานเศรษฐกิจอย่างยั่งยืน เช่น การพัฒนาประสิทธิภาพการผลิตและสร้างมูลค่าเพิ่มให้ผลิตภัณฑ์การเกษตร

(๒) ยกระดับการค้าและบริการให้ได้มาตรฐาน ท้นต่อการเปลี่ยนแปลงของกระแสตลาด เน้นการพัฒนาบุคลากร โครงสร้างพื้นฐาน และสิ่งอำนวยความสะดวกต่าง ๆ เช่น ระบบโลจิสติกส์เพื่อสนับสนุนการค้า การพัฒนาแหล่งท่องเที่ยว

(๓) พัฒนาเมืองศูนย์กลางความเจริญและเมืองชายแดนเพื่อรองรับการเชื่อมโยงในระดับนานาชาติ

(๔) พัฒนาคนและสังคมให้พร้อมรับการเปลี่ยนแปลง มีความมั่นคงและอยู่เย็นเป็นสุขร่วมกัน เช่น ด้านสุขภาพ ด้านการศึกษา แรงงาน ฯลฯ

(๕) พัฒนาศักยภาพของสถาบันครอบครัวและชุมชนให้มีความเข้มแข็งในการพัฒนาที่นำไปสู่การพึ่งตนเอง มีภูมิคุ้มกันตามหลักปรัชญาเศรษฐกิจพอเพียง

(๖) บริหารจัดการทรัพยากรธรรมชาติและสิ่งแวดล้อมอย่างยั่งยืน เน้นการอนุรักษ์ฟื้นฟูและใช้ประโยชน์อย่างสมดุล และเตรียมการป้องกันและรับมือภัยธรรมชาติ

๓.๒ ทิศทางการพัฒนากลุ่มจังหวัดและจังหวัด ให้มีความเชื่อมโยงกับแผนการบริหารราชการแผ่นดิน พ.ศ. ๒๕๕๑ – ๒๕๕๔ และแผนพัฒนาฉบับที่ ๑๐ รวมทั้งแผนพัฒนาด้านต่าง ๆ ดังนี้

(๑) กลุ่มจังหวัดภาคเหนือตอนบน ๑ ประกอบด้วย เชียงใหม่ ลำพูน ลำปาง และแม่ฮ่องสอน มีทิศทางการพัฒนาด้านการฟื้นฟูทรัพยากรธรรมชาติ พัฒนาบริการพื้นฐานของเมืองและสิ่งแวดล้อม พัฒนาโครงข่ายคมนาคม และสร้างมูลค่าเพิ่มทางภาคการผลิตและบริการบนพื้นฐานของความรู้และวัฒนธรรม ภูมิปัญญา

(๒) กลุ่มจังหวัดภาคเหนือตอนบน ๒ ประกอบด้วย เชียงราย พะเยา แพร่ และน่าน มุ่งพัฒนาเชียงรายให้เป็นประตูการค้า การลงทุน พัฒนาการเกษตรอินทรีย์ พัฒนาการท่องเที่ยวชายแดนและการท่องเที่ยวอนุรักษ์และสืบสานวัฒนธรรมล้านนาและภูมิปัญญาท้องถิ่น และเร่งฟื้นฟูทรัพยากรธรรมชาติ

(๓) กลุ่มจังหวัดภาคเหนือตอนล่าง ๑ ประกอบด้วย สุโขทัย ตาก เพชรบูรณ์ อุตรดิตถ์ และพิษณุโลก เน้นการสนับสนุนให้เกิดความมั่นคงด้านทรัพยากรธรรมชาติป่าไม้และน้ำ สร้างมูลค่าเพิ่มการท่องเที่ยวเชิงประวัติศาสตร์และศาสนา การพัฒนาให้เป็นศูนย์กลางการค้า บริการ การขนส่งและการกระจายสินค้า

(๔) กลุ่มจังหวัดภาคเหนือตอนล่าง ๒ ประกอบด้วย กำแพงเพชร นครสวรรค์ พิจิตร และอุทัยธานี เน้นพัฒนาข้าวและผลิตภัณฑ์แปรรูปการเกษตรอย่างครบวงจร พัฒนาอุตสาหกรรมพลังงานทดแทนจากผลผลิตและวัสดุทางการเกษตร พัฒนาให้เป็นศูนย์กลางการกระจายสินค้า พัฒนาแหล่งท่องเที่ยวที่มีความโดดเด่น และการอนุรักษ์ทรัพยากรธรรมชาติและสิ่งแวดล้อม

๓.๓ โครงการสำคัญ (Flagship Project)

(๑) โครงการพัฒนามูลค่าเพิ่มให้กับเกษตรกรผู้ผลิตสินค้าเกษตรอินทรีย์

(๒) โครงการยกระดับสินค้าหัตถกรรมและการท่องเที่ยวล้านนาสู่สากล

- (๓) โครงการพัฒนาเมืองเชียงใหม่-ลำพูน รองรับการเป็นศูนย์กลางความเจริญที่เชื่อมโยงกับนานาชาติและอนุภูมิภาคลุ่มน้ำโขงตอนบน
- (๔) โครงการสืบสานพัฒนาองค์ความรู้ภูมิปัญญาและศิลปวัฒนธรรมล้านนา
- (๕) โครงการพัฒนาประสิทธิภาพการบริหารจัดการน้ำในระดับชุมชน
- (๖) โครงการเพิ่มสมรรถนะการบริหารจัดการน้ำต้นทุน

(2) ยุทธศาสตร์กลุ่มจังหวัดภาคเหนือตอนล่าง

วิสัยทัศน์

“ศูนย์กลางการบริการสีเขียวอินโดจีน”

พันธกิจ

1. ยกระดับรายได้และกระจายรายได้ ควบคู่กับการสร้างสังคมที่มีคุณภาพอย่างยั่งยืน
2. พัฒนาระบบการผลิตและบริการให้เข้มแข็งและมีเสถียรภาพบนพื้นฐานการพัฒนาผลิตภาพและการสร้างสรรค์
3. สร้างความเชื่อมโยงด้านเศรษฐกิจและสังคมกับกลุ่มประเทศเพื่อนบ้าน

ประเด็นยุทธศาสตร์ :

1. พัฒนาระบบการผลิต การบริหารจัดการ การตลาดสินค้าเกษตรและสินค้าชุมชน
2. พัฒนาโครงข่ายการค้า การลงทุน การบริการ เครือข่ายคมนาคมขนส่งสีเขียวอินโดจีนและอาเซียน
3. พัฒนาการท่องเที่ยวเชิงนิเวศ ประวัติศาสตร์ วัฒนธรรม กีฬาและสุขภาพ
4. บริหารจัดการทรัพยากรธรรมชาติและสิ่งแวดล้อมอย่างยั่งยืน

เป้าประสงค์

1. ผลผลิตการเกษตรมีคุณภาพ ปลอดภัยได้มาตรฐาน และมีมูลค่าเพิ่มที่ยั่งยืน
2. เชื่อมโยงเส้นทางคมนาคมในกลุ่มจังหวัด ภูมิภาคและต่างประเทศ เพื่อใช้ศักยภาพแหล่งที่ตั้งและความพร้อมของโครงสร้างพื้นฐานเชื่อมโยงกับเศรษฐกิจประเทศเพื่อนบ้าน
3. พัฒนาการค้าการลงทุนและความร่วมมือชายแดนไทย - พม่า / ไทย - ลาว
4. อนุรักษ์ ฟื้นฟู และพัฒนาการท่องเที่ยววัฒนธรรม เชิงนิเวศ ประวัติศาสตร์ กีฬาและสุขภาพ
5. บริหารจัดการทรัพยากรธรรมชาติและสิ่งแวดล้อมอย่างยั่งยืน

ตัวชี้วัด/ค่าเป้าหมาย

1. จำนวนกลุ่มวิสาหกิจชุมชนที่ได้รับการถ่ายทอดความรู้
2. จำนวนกลุ่มผู้ผลิตสินค้าเกษตรปลอดภัยเพิ่มขึ้น
3. จำนวนผลิตภัณฑ์ชุมชนที่ได้รับมาตรฐาน

4. เส้นทางเชื่อมโยง E – W – E – C ที่ได้รับการพัฒนาเพิ่มขึ้น
5. จำนวนเครือข่ายการค้าการลงทุนที่เชื่อมโยงกับกลุ่มประเทศอินโดจีน และประเทศสมาชิกอาเซียน
6. มูลค่าการค้าชายแดนเพิ่มขึ้น
7. จำนวนนักท่องเที่ยวเพิ่มขึ้น
8. รายได้จากการท่องเที่ยวเพิ่มขึ้น
9. จำนวนแหล่งท่องเที่ยวได้รับการอนุรักษ์ พื้นฟู
10. จำนวนหมู่บ้านและชุมชนที่เข้ามามีส่วนร่วมในการอนุรักษ์และจัดการทรัพยากรธรรมชาติและสิ่งแวดล้อม
11. จำนวนหมู่บ้าน / ชุมชน ที่ได้รับการพัฒนาองค์ความรู้ในการอนุรักษ์และฟื้นฟูทรัพยากรธรรมชาติ
12. จำนวนเครือข่ายหมู่บ้าน / ที่มี การอนุรักษ์และฟื้นฟูทรัพยากรธรรมชาติอย่างยั่งยืน

กลยุทธ์

1. พัฒนาและส่งเสริมกระบวนการผลิต การปรับปรุงคุณภาพ การแปรรูปและการบรรจุภัณฑ์โดยใช้เทคโนโลยีที่เหมาะสม
2. พัฒนาการคมนาคมและระบบ logistics
3. พัฒนาและส่งเสริมการค้า การตลาด ทั้งภายในและต่างประเทศ
4. ส่งเสริมการเตรียมความพร้อมรองรับประชาคมเศรษฐกิจอาเซียน (AEC)
5. เสริมสร้างสมรรถนะผู้ประกอบการและการลงทุน
6. ส่งเสริม พัฒนา และอนุรักษ์การท่องเที่ยว
7. ส่งเสริมการตลาดเพื่อการท่องเที่ยว
8. ส่งเสริมและพัฒนาองค์ความรู้เพื่อการท่องเที่ยวและบริการ
9. พัฒนาสิ่งอำนวยความสะดวกเพื่อส่งเสริมการท่องเที่ยว
10. ส่งเสริมการใช้ทรัพยากรธรรมชาติและสิ่งแวดล้อมเป็นฐานการผลิต / การค้า / การบริการอย่างมีคุณภาพและคุ้มค่า
11. ส่งเสริมการใช้องค์ความรู้และภูมิปัญญาท้องถิ่น มีส่วนร่วมในการบริหารจัดการ
12. พัฒนาประสิทธิภาพการบริหารจัดการอย่างเป็นระบบ

กลยุทธ์พัฒนาตามกรอบแนวคิด

Value-Chain

กลยุทธ์การพัฒนาตามกรอบแนวคิด Value-Chain

ยุทธศาสตร์พัฒนากระบวนการผลิต การบริหารจัดการ การตลาดสินค้าเกษตรและสินค้าชุมชน

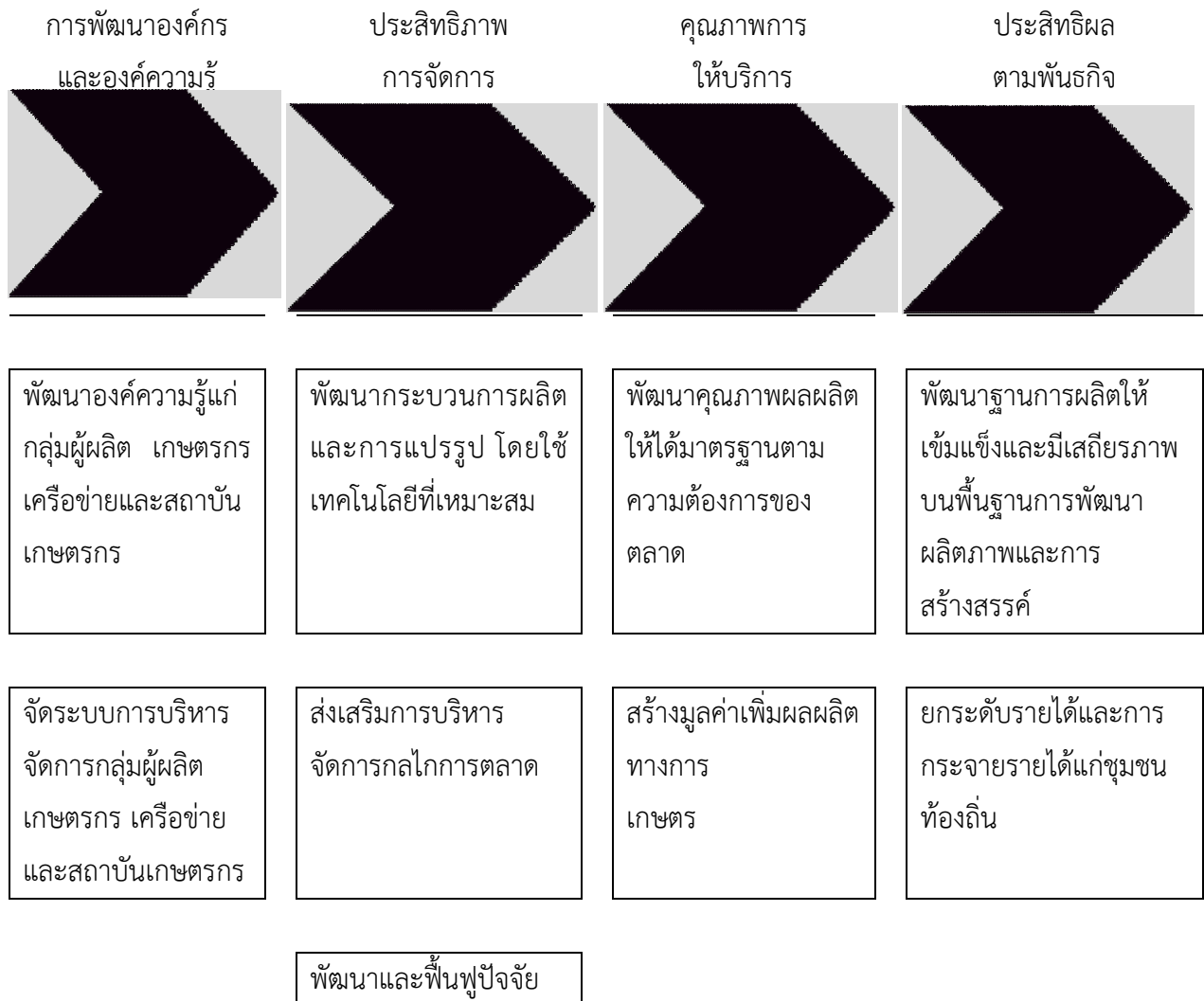

การผลิต โดยลดการใช้
สารเคมี

กลยุทธ์การพัฒนาตามกรอบแนวคิด Value-Chain

ยุทธศาสตร์พัฒนาโครงข่ายการค้า การลงทุน การบริการ เครือข่ายคมนาคมขนส่งสีเขียวอินโดจีนและอาเซียน



มีศูนย์ข้อมูลที่เชื่อมโยงระหว่างภาคเอกชนกับภาครัฐเพื่อสนับสนุนการพัฒนาด้านการค้าการลงทุนของกลุ่มจังหวัดฯ สู่อินโดจีน

เชื่อมโยงเส้นทางพม่า แม่สอด บ้านโคก ลาว เพื่อรองรับการค้า การลงทุน และการท่องเที่ยวของกลุ่มจังหวัดฯ

พัฒนาให้พื้นที่เป็นศูนย์กลางของการจัดกิจกรรมการค้าระหว่างประเทศในกลุ่มอินโดจีนและอาเซียน

การเชื่อมโยงด้านเศรษฐกิจและสังคมกับประเทศเพื่อนบ้าน และประเทศสมาชิกอาเซียน

ส่งเสริมสถาบันการศึกษาในกลุ่มจังหวัดฯ พัฒนาบุคลากรเพื่อตอบสนองการพัฒนาด้านการค้า

ยกระดับจุดผ่อนปรน บ้านภูค้อ อ. บ้านโคก ให้เป็นด่านผ่านแดนถาวร

การลงทุน
การท่องเที่ยว
และการบริการ



กลยุทธ์การพัฒนาตามกรอบแนวคิด Value-Chain
ยุทธศาสตร์พัฒนาการท่องเที่ยวเชิงนิเวศน์ ประวัติศาสตร์ วัฒนธรรม กีฬาและสุขภาพ

การพัฒนาองค์กร
และองค์ความรู้

ประสิทธิภาพ
การจัดการ

คุณภาพการ
ให้บริการ

ประสิทธิผล
ตามพันธกิจ

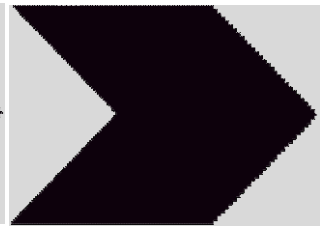
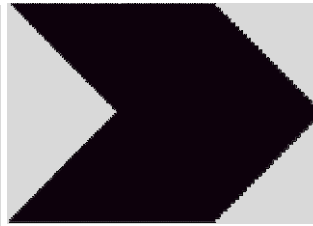
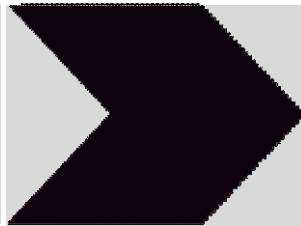
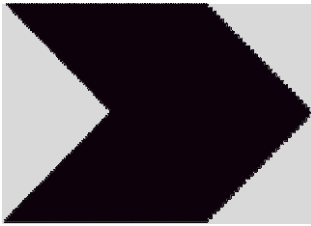

ถ่ายทอดองค์ความรู้
และพัฒนาด้าน
ประวัติศาสตร์และ
วัฒนธรรมท้องถิ่น

ส่งเสริมให้มีการจัด
กิจกรรมหลากหลาย
รูปแบบที่สามารถเข้าถึง
และจูงใจกลุ่ม
นักท่องเที่ยวเป้าหมาย

ยกระดับแหล่ง
ท่องเที่ยวให้ได้
มาตรฐาน

พัฒนาฐานการผลิตด้าน
บริการให้เข้มแข็งและมี
เสถียรภาพบนพื้นฐาน
การสร้างสรรค์

พัฒนาบุคลากรและ
เครือข่ายด้านการ
ท่องเที่ยว

เชื่อมโยงหัตถ
อุตสาหกรรม ภูมิ-
ปัญญาท้องถิ่น และ
แหล่งเรียนรู้ชุมชนเข้า
กับการท่องเที่ยว

การประชาสัมพันธ์การ
ท่องเที่ยวย้อนอดีตผ่าน
การจัดทำสารคดีหรือ
เนื้อหาเชิงประวัติ-
ศาสตร์ให้แก่กลุ่มลูกค้า

ยกระดับรายได้และการ
กระจายรายได้
แก่ชุมชนท้องถิ่น

พัฒนาระบบและ
เครือข่ายข้อมูลการ

สร้างแบรนด์กลุ่ม
จังหวัดด้านการ

ท่องเที่ยวของกลุ่ม
จังหวัด

ท่องเที่ยวให้ชัดเจน
(ประวัติศาสตร์หน้า
หนึ่ง)

กลยุทธ์การพัฒนาตามกรอบแนวคิด Value-Chain
ยุทธศาสตร์บริหารจัดการทรัพยากรธรรมชาติและสิ่งแวดล้อมอย่างยั่งยืน

การพัฒนาองค์กร
และองค์ความรู้

ประสิทธิภาพ
การจัดการ

คุณภาพการ
ให้บริการ

ประสิทธิผล
ตามพันธกิจ

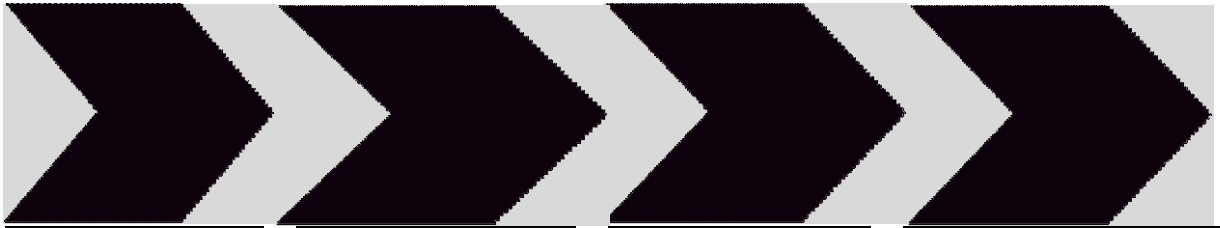

ส่งเสริมการใช้อองค์
ความรู้และภูมิ
ปัญญาท้องถิ่นในการ
บริหารจัดการ
ทรัพยากร
ธรรมชาติและ
สิ่งแวดล้อม

พัฒนาระบบจัดการ
ปัญหาทรัพยากร
ธรรมชาติและ
สิ่งแวดล้อม

ฟื้นฟูทรัพยากร
ธรรมชาติและ
สิ่งแวดล้อมให้เกิด
ความสมดุล

บริหารจัดการ
ทรัพยากรธรรมชาติ
และสิ่งแวดล้อมอย่าง
ยั่งยืน

พัฒนาเครือข่ายเพื่อ
การมีส่วนร่วมของ
ประชาชนในพื้นที่

บริหารจัดการ ป้องกัน
และแก้ไขปัญหาจาก
ภัยธรรมชาติ

ลดผลกระทบปัญหา
จากภัยธรรมชาติและ
สิ่งแวดล้อม

ทิศทางการพัฒนาในกลุ่มจังหวัดภาคเหนือตอนล่าง 1

กลุ่มจังหวัดภาคเหนือตอนเหนือล่าง 1 ประกอบด้วย 5 จังหวัด คือ พิชณุโลก ตาก อุตรดิตถ์ สุโขทัยและเพชรบูรณ์ มีศักยภาพเป็นแหล่งผลิตทางการเกษตร คือ ข้าว ข้าวโพดเลี้ยงสัตว์และอ้อยโรงงานและไม้ผลที่จังหวัดอุตรดิตถ์ นอกจากนี้ยังเป็นศูนย์กลางเชื่อมโยงกับประเทศเพื่อนบ้านตามแนวพัฒนา East-West Economic Corridor โดยมีจังหวัดพิษณุโลกเป็นเมืองศูนย์กลางความเจริญรองรับการเป็นศูนย์กลางบริการสี่แยกอินโดจีน มีแหล่งท่องเที่ยวที่เป็นมรดกโลกเชิงประวัติศาสตร์สุโขทัยและศรีสัชนาลัยจังหวัดสุโขทัย แหล่งท่องเที่ยวเชิงธรรมชาติและเชิงนิเวศน์และประเพณีวัฒนธรรมที่เป็นเอกลักษณ์อาทิประเพณีอัฐมพระดำน้ำของจังหวัดเพชรบูรณ์ สำหรับบริการพื้นฐานมีโครงข่ายคมนาคมทั้งทางขนส่งทางอากาศ ทางบก และทางรถไฟที่สนับสนุนการขนส่งผู้โดยสารและสินค้า มีแหล่งเก็บกักน้ำขนาดใหญ่ 3 แห่ง คือ เขื่อนภูมิพลจังหวัดตาก เขื่อนสิริกิติ์จังหวัดอุตรดิตถ์ และเขื่อนแควน้อยจังหวัดพิษณุโลก มีสถาบันการศึกษาระดับอุดมศึกษาที่มีศักยภาพในการพัฒนาทรัพยากรมนุษย์และองค์ความรู้ในกรพัฒนาพื้นที่ทิศทางการพัฒนาในกลุ่มจังหวัดภาคเหนือตอนล่าง 1 เน้นการเสริมจุดแข็งที่ศักยภาพทางการเกษตรและการท่องเที่ยวโดยต่อยอดการพัฒนาด้วยฐานความรู้และเทคโนโลยีการเพิ่มประสิทธิภาพการผลิตและการสร้างมูลค่าเพิ่มให้ผลผลิตเดิม พร้อมทั้งแก้ไขจุดอ่อนด้านการผลิต ทรัพยากรมนุษย์ และการบริหารจัดการทรัพยากรธรรมชาติ ตลอดจนการใช้โอกาส ด้านศักยภาพที่ตั้งที่สามารถเชื่อมโยงระหว่างภาคและเชื่อมโยงการพัฒนาตาม North – South Economic Corridor และ East – West Economic corridor และประตูเชื่อมโยงชายแดนเมียนมาร์ และ สปป. ลาว โดยมีแนวทางการพัฒนาที่สำคัญ ดังนี้

๑) สนับสนุนการสร้างมูลค่าเพิ่มของฐานการผลิตทางการเกษตรและอุตสาหกรรมแปรรูปสินค้าเกษตร มุ่งเน้นให้ภาคเกษตรและอุตสาหกรรมเป็นฐานการสร้างรายได้ให้กับกลุ่มจังหวัดได้อย่างยั่งยืน โดยสนับสนุนแนวทางการผลิตเกษตรปลอดภัย เกษตรอินทรีย์ และการแปรรูปผลผลิตทางการเกษตรเพื่อสร้างมูลค่าเพิ่ม พัฒนาระบบ Logistics สำหรับสินค้าเกษตร และอุตสาหกรรมแปรรูปสินค้าเกษตรที่มีประสิทธิภาพ สนับสนุนการพัฒนาการผลิตพลังงานทดแทนจากพืช รวมถึงสนับสนุนให้มีการศึกษาวิจัยเพื่อพัฒนาผลิตภัณฑ์ด้านการเกษตร และอุตสาหกรรมแปรรูปสินค้าเกษตรให้ตรงกับความต้องการของตลาด

๒) พัฒนาเพื่อเป็นศูนย์กลางการค้า การบริการ เชื่อมโยงภายในกลุ่มจังหวัดภาคและประเทศเพื่อนบ้าน ให้ความสำคัญกับการสร้างโอกาสให้เกิดการขยายตัว และการเชื่อมโยงทางการค้าและการบริการ

ภายในกลุ่มจังหวัด ภาค และกับประเทศเพื่อนบ้าน โดยพัฒนาสิ่งอำนวยความสะดวก และระบบ Logistics เพื่อสนับสนุนการค้าและการบริการ โดยมีจังหวัดพิษณุโลกเป็นศูนย์กลางการคมนาคมเชื่อมโยงสนับสนุนธุรกิจการบริการใหม่ที่มีศักยภาพ อาทิ ธุรกิจบริการสุขภาพ เพื่อเป็นแหล่งรายได้ใหม่ของกลุ่มจังหวัดพัฒนาศักยภาพของผู้ประกอบการ และบุคลากรของกลุ่มจังหวัด เพื่อรองรับการเป็นศูนย์กลางการบริการสีเขียวอินโดจีน และเสริมสร้างความร่วมมือในระดับพื้นที่เพื่อขยายการค้าชายแดน

๓) สร้างคุณค่า (Value Creation) การท่องเที่ยวและผลิตภัณฑ์ท้องถิ่นของกลุ่มจังหวัด เพื่อยกระดับการท่องเที่ยวและผลิตภัณฑ์ท้องถิ่นให้เป็นแหล่งรายได้ที่สำคัญของกลุ่มจังหวัด โดยการฟื้นฟูและพัฒนาทรัพยากรการท่องเที่ยวของกลุ่มจังหวัดให้เป็นเอกลักษณ์และเป็นที่รู้จักของนักท่องเที่ยวทั้งไทยและต่างชาติ ส่งเสริมพัฒนาด้านการบริหารจัดการการท่องเที่ยวทั้งการพัฒนาและเชื่อมโยงแหล่งท่องเที่ยว การตลาดและบุคลากร สร้างความปลอดภัยและมาตรฐานของการท่องเที่ยวด้านที่พัก อาหาร และการเดินทางรวมทั้งการปลอดภัยในชีวิตและทรัพย์สินของนักท่องเที่ยว รวมถึงการพัฒนาองค์ความรู้ การศึกษาวิจัยเพื่อสร้างคุณค่าของทรัพยากรการท่องเที่ยว และผลิตภัณฑ์ท้องถิ่น

๔) บริหารจัดการทรัพยากรธรรมชาติอย่างยั่งยืน ที่มุ่งเน้นการสร้างสมดุลของระบบนิเวศ เพื่อสนับสนุนการผลิตและคุณภาพชีวิตอย่างยั่งยืน โดยให้ความสำคัญกับการพัฒนาแหล่งน้ำ และการบริหารจัดการน้ำให้ทั่วถึงและเป็นระบบ เพิ่มสมรรถนะแหล่งกักเก็บน้ำเดิม และแหล่งกักเก็บน้ำใหม่ ตามศักยภาพและความจำเป็นของพื้นที่ ส่งเสริมการอนุรักษ์ทรัพยากรดิน น้ำ ป่าไม้ โดยการมีส่วนร่วมของชุมชน ตลอดจนพัฒนาระบบเตือนภัยในพื้นที่เสี่ยงภัย ทั้งดินถล่ม ภัยแล้ง และอุทกภัย

(3) ยุทธศาสตร์และแผนพัฒนาจังหวัดพิษณุโลก

จังหวัดพิษณุโลกถูกกำหนดตำแหน่งและบทบาทให้เป็นศูนย์กลางเศรษฐกิจและการลงทุน และศูนย์กลางการขนส่งและโลจิสติกส์ของภาคเหนือตอนล่าง ตามนโยบายความร่วมมือองค์กรระหว่างประเทศ ได้แก่ ASEAN Security Community (ASC), ASEAN Economic Community (AEC), GMS Economic Corridors (Est-West Economic Corridor – EWEC), และ ACMECS: Ayeyawady-Chao Phraya-Mekong Economic Cooperation Strategy และตามนโยบายระดับประเทศและระดับจังหวัด ได้แก่ แผนพัฒนาเศรษฐกิจและสังคมแห่งชาติ ฉบับที่ 11, พังประเทศไทย พ.ศ. 2600, พังภาคเหนือ พ.ศ. 2600, พังอนุภาคกลุ่มจังหวัดภาคเหนือตอนล่าง 1, แผนหลักการพัฒนาระบบขนส่งและจราจร พ.ศ. 2554-2563, แผนยุทธศาสตร์กระทรวงคมนาคมเพื่อสนับสนุนการพัฒนา ระบบโลจิสติกส์ ฉบับที่ 2 (พ.ศ.2556-2560), ยุทธศาสตร์กลุ่มจังหวัดและจังหวัด (โครงการวางผังอนุภาคกลุ่มจังหวัดภาคเหนือตอนล่าง, ยุทธศาสตร์การพัฒนาจังหวัดพิษณุโลกตามวิสัยทัศน์กลุ่มจังหวัด, ยุทธศาสตร์และกลยุทธ์การพัฒนาจังหวัดพิษณุโลก พ.ศ. 2558-2561, และผังเมืองรวมจังหวัดพิษณุโลก พ.ศ. 2555)

แผนยุทธศาสตร์พิษณุโลก 2020 เขตเศรษฐกิจใหม่สี่แยกอินโดจีน



ประวัติและความ ขับเคลื่อน

จำเป็นในการ ยุทธศาสตร์

โครงการวางและจัดทำผังเมืองรวมจังหวัดพิษณุโลก กรมโยธาธิการและผังเมือง ร่วมกับจังหวัดพิษณุโลก องค์การบริหารส่วนจังหวัดพิษณุโลก เทศบาลนครพิษณุโลก สภาพลเมืองจังหวัดพิษณุโลก หอการค้าจังหวัดพิษณุโลก สภาอุตสาหกรรมจังหวัดพิษณุโลก สมาคมธุรกิจท่องเที่ยวจังหวัดพิษณุโลก สมาคม ATSMF จังหวัดพิษณุโลก สภาเกษตรกรจังหวัดพิษณุโลก และสถาบันวิจัยการเติบโตอย่างชาญฉลาดประเทศไทย ได้ยกร่างยุทธศาสตร์การพัฒนาจังหวัด ภายใต้ชื่อ “พิษณุโลก 2020 เขตเศรษฐกิจใหม่สี่แยกอินโดจีน” เพื่อเป็นกรอบและแนวทางขับเคลื่อนการพัฒนาเศรษฐกิจพื้นที่ภาคเหนือตอนล่างและจังหวัดพิษณุโลกให้เติบโตอย่างยั่งยืน สร้างรูปแบบการพัฒนาให้สอดคล้องกับนโยบายรัฐบาล โดยจังหวัดพิษณุโลกได้จัดตั้งคณะกรรมการขับเคลื่อนยุทธศาสตร์พิษณุโลก 2020 เขตเศรษฐกิจสี่แยกอินโดจีนในเดือนพฤศจิกายน 2558 ทำหน้าที่ขับเคลื่อนยุทธศาสตร์ นโยบาย และแผนงานโครงการ ให้สอดคล้องกับนโยบายรัฐบาลในการพัฒนาเศรษฐกิจและการลงทุนโครงสร้างพื้นฐาน เพื่อกระตุ้นเศรษฐกิจและการจ้างงานให้เติบโตอย่างยั่งยืน

นโยบายขับเคลื่อนยุทธศาสตร์

เพื่อให้การลงทุนโครงสร้างพื้นฐานตามนโยบายของรัฐบาลมีความคุ้มค่า มีศักยภาพในการกระตุ้นการเติบโตทางเศรษฐกิจได้อย่างรวดเร็วและมีความยั่งยืน คณะกรรมการขับเคลื่อนฯ จึงได้เสนอรัฐบาลพิจารณาแผนงานโครงการลงทุนโครงสร้างพื้นฐาน สาธารณูปโภค และการลงทุนทางเศรษฐกิจตามแผนยุทธศาสตร์ “พิษณุโลก 2020 เขตเศรษฐกิจพิเศษสี่แยกอินโดจีน” ดังนี้

1.โครงการศูนย์การขนส่งต่อเนื่องหลายรูปแบบจังหวัดพิษณุโลก (Phitsanulok Multimodal Transportation Center Project)บริเวณสถานีรถไฟความเร็วสูง สายกรุงเทพฯ - พิษณุโลก - เชียงใหม่ เทศบาลนครพิษณุโลก มีเป้าหมายพัฒนาเป็นศูนย์เชื่อมต่อการเดินทางของพื้นที่ภาคเหนือตอนล่างและของจังหวัดพิษณุโลก

2.โครงการพัฒนาระบบขนส่งมวลชนจังหวัดพิษณุโลก (Phitsanulok Mass Transit System Development Project) พื้นที่อำเภอเมืองจังหวัดพิษณุโลก มีเป้าหมายเชื่อมโยงการเดินทางระหว่างศูนย์เศรษฐกิจด้วยระบบขนส่งมวลชน

3.โครงการศูนย์พัฒนาพื้นที่จังหวัดพิษณุโลก (Phitsanulok Economic Development Center Project) เป็นศูนย์เศรษฐกิจ (Economic Center) จำนวน 44 ศูนย์ มีเป้าหมายพัฒนาเป็นศูนย์พาณิชย์กรรมผสมผสานที่อยู่อาศัยให้มีชีวิตชีวาทางเศรษฐกิจ เป็นแหล่งจ้างงานและสร้างงานที่มีความแข็งแกร่ง มีศักยภาพในการกระจายรายได้สำหรับประชาชนทุกอาชีพและระดับทางสังคม

4.โครงการศูนย์พาณิชย์กรรมและโลจิสติกส์ภาคเหนือตอนล่าง (Lower-Northern Regional Logistics Center Project) ตั้งบริเวณบ้านบึงพระ อำเภอเมือง จังหวัดพิษณุโลก มีเป้าหมายรวมศูนย์การขนส่งสินค้าและคลังสินค้าของภาคเหนือตอนล่างและของจังหวัดพิษณุโลก ด้วยการขนส่งทางราง การขนส่งทางถนน และการขนส่งทางอากาศ สนับสนุนให้ภาครัฐและภาคเอกชนลงทุนด้านการคลังและการกระจายสินค้า และการบริหารจัดการขนส่งสินค้าภายในพื้นที่ของศูนย์ ซึ่งได้มีการพัฒนาโครงสร้างพื้นฐานและสาธารณูปโภคไว้อย่างครบครัน

5.โครงการเขตอุตสาหกรรมนวัตกรรมอาหารและผลิตภัณฑ์สมุนไพรจังหวัดพิษณุโลก (Phitsanulok Food and Herb Product Innovation Project) ตั้งบริเวณบ้านบึงพระ อำเภอเมือง จังหวัดพิษณุโลก มีเป้าหมายส่งเสริมผู้ประกอบการรุ่นใหม่ที่ใช้นวัตกรรมและเทคโนโลยีระดับกลางถึงสูงในการผลิตผลิตภัณฑ์อาหารแปรรูปการเกษตรและผลิตภัณฑ์สมุนไพร ให้เข้าใช้พื้นที่เขตอุตสาหกรรม ซึ่งมีความพร้อมด้านโครงสร้างพื้นฐาน สาธารณูปโภค และหน่วยบริการพาณิชย์กรรมที่ทันสมัย โดยได้รับสิทธิประโยชน์ตามที่คณะกรรมการส่งเสริมการลงทุนกำหนด

6.โครงการเขตนวัตกรรมการผลิตและการวิจัยจังหวัดพิษณุโลก (Phitsanulok Research and Development for Product Innovation Center Project) ในพื้นที่โดยรอบมหาวิทยาลัยนเรศวรและมหาวิทยาลัยพิษณุโลก มีเป้าหมายยกระดับการใช้ที่ดินรอบมหาวิทยาลัยให้เป็นหน่วยการวิจัยและพัฒนา การถ่ายทอดเทคโนโลยี การฝึกอบรมสำหรับเทคโนโลยีและนวัตกรรมการผลิตและบริการขั้นสูง เพื่อให้บริการแก่ผู้ประกอบการในพื้นที่ภาคเหนือตอนล่างและจังหวัดพิษณุโลก

7.โครงการพัฒนาอุตสาหกรรมไมซ์ (MICE Industry Project) มีเป้าหมายสร้างความพร้อมในการรองรับการเป็นศูนย์ไมซ์ของภาคเหนือตอนล่าง (Lower-Northern Region for MICE Hub) ศูนย์การประชุมนานาชาติและศูนย์การแสดงสินค้าจังหวัดพิษณุโลก (PHitsanulok Convention Center and Exhibition Center) สนับสนุนธุรกิจโรงแรม การท่องเที่ยว และการบริการที่เกี่ยวข้องกับกรท่องเที่ยวและการพำนักระยะยาว

8.โครงการพัฒนาบึงราชนุกให้เป็นสวนสาธารณะระดับภาค (Region Park) อำเภอเมือง จังหวัดพิษณุโลก เพื่อเป็นที่ตั้งของศูนย์นันทนาการประเภทสวนสาธารณะ และสถานที่สาธารณะระดับภาค ศูนย์การประชุมและแสดงสินค้า ศูนย์วิทยาศาสตร์การกีฬา พิพิธภัณฑสถานวิทยาศาสตร์ และสวนพฤกษศาสตร์นานาชาติ เป็นศูนย์นันทนาการและการเรียนรู้ทางธรรมชาติ นิเวศ และสภาพแวดล้อมของพื้นที่ภาคเหนือตอนล่าง

9.โครงการยกระดับสนามบินพิษณุโลกเป็นสนามบินนานาชาติ (Phitsanulok International Airport)

มีเป้าหมายการพัฒนาให้ตอบสนองการเดินทางของนักธุรกิจ นักท่องเที่ยว และนักท่องเที่ยวระหว่างประเทศ และเป็นศูนย์การขนส่งสินค้าทางอากาศระดับภูมิภาค สนามบินนานาชาติพิษณุโลกจะมีบทบาทเป็นศูนย์การเดินทางในระดับนานาชาติของภาคเหนือภายในปี 2030

10.โครงการพิษณุโลกเมืองแห่งพลังงานหมุนเวียนและการจัดการขยะครบวงจร (Phitsanulok: The City of Recycling)มีเป้าหมายพัฒนาระบบการจัดการสิ่งแวดล้อมและมลภาวะด้วยเทคโนโลยีการผลิตและแปรรูปขยะให้เป็นผลิตภัณฑ์ใหม่ และการแปรรูปพลังงานไฟฟ้า สนับสนุนความมั่นคงด้านพลังงานและการจัดการสิ่งแวดล้อมสู่ความยั่งยืน

11.โครงการพิษณุโลก เมืองเป้าหมายการท่องเที่ยวเพื่อสุขภาพและผู้สูงอายุ (Phitsanulok: Destination of Health and Aging Tourism)มีเป้าหมายพัฒนาจังหวัดพิษณุโลกให้เป็นจุดหมายปลายทางการท่องเที่ยวด้านการพำนักระยะยาว การพักผ่อน และการอยู่อาศัยของผู้สูงอายุ ด้วยการสร้างศูนย์สุขภาพ และระบบการจัดการสุขภาพที่ได้มาตรฐาน ตอบสนองความต้องการของกลุ่มเป้าหมายทั้งในระดับบุคคลและระดับองค์กร

12.โครงการพิษณุโลก มหานครแห่งการสร้างสรรค์ (Phitsanulok: Creative City)เขตเศรษฐกิจใหม่สี่แยกอินโดจีนมีเป้าหมายในการเชื่อมโยงภูมิทัศน์ วิถีชีวิต วัฒนธรรม ประวัติศาสตร์ ด้วย Creative Hub ยกกระดับจังหวัดพิษณุโลกเป็นเมืองสร้างสรรค์ผลิตภัณฑ์และบริการ ด้วยเทคโนโลยีและนวัตกรรมที่ผสมผสานการคิดค้น นวัตกรรม ภูมิปัญญา และจินตนาการที่มุ่งการสร้างความแตกต่าง ความโดดเด่น และมูลค่าเพิ่มแก่ผลิตภัณฑ์และบริการ

วิสัยทัศน์ (Vision) :

“ พิษณุโลก : เมืองบริการเศรษฐกิจและสังคมสี่แยกอินโดจีน ”

พันธกิจ (Mission) :

พัฒนาเพื่อเป็นเมืองบริการที่หลากหลาย (Service City) และมีความปลอดภัยสูง (Safety City)

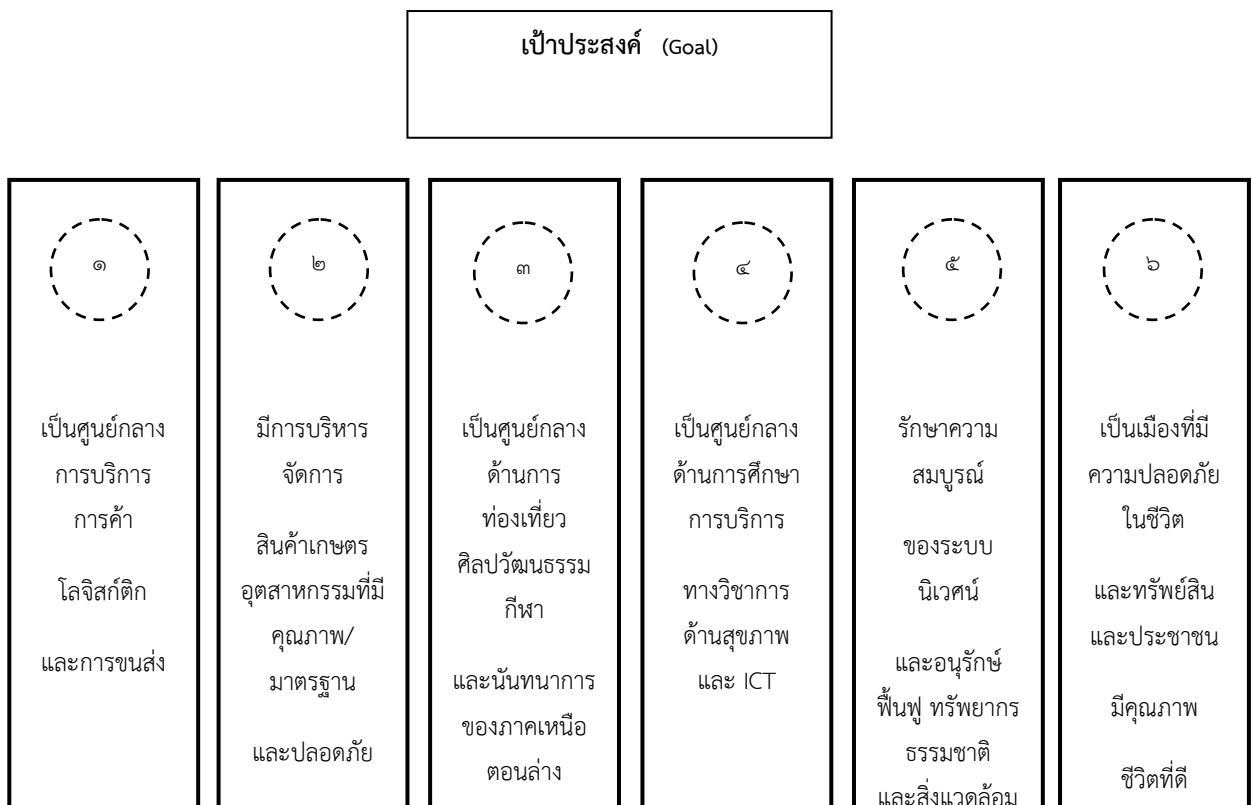

ประเด็นยุทธศาสตร์ (Strategic Issues)



ยุทธศาสตร์ที่ 1 : ศูนย์กลางการบริการการค้า โลจิสติกส์ และการขนส่ง

กลยุทธ์ : 1. พัฒนาโครงข่ายการคมนาคมเพื่อเป็นศูนย์กลางการบริการการค้า การขนส่งสินค้า ผู้โดยสารทางบก/อากาศ

๒. ส่งเสริมการเป็นศูนย์กลางการบริการการค้า การขนส่งสินค้า ผู้โดยสารทางบก/ อากาศ
3. ส่งเสริมและพัฒนาเทคโนโลยีและงานบริการให้ได้มาตรฐาน
4. ส่งเสริมการเตรียมความพร้อมรองรับประชาคมอาเซียน
5. มีศูนย์ข้อมูลและพื้นที่เพื่อสนับสนุนการเป็นศูนย์กลางการค้า โลจิสติกส์ และการขนส่ง

ยุทธศาสตร์ที่ 2 : พัฒนาระบบการผลิต การตลาด และการบริหารจัดการสินค้าเกษตรเชิงคุณภาพ

- กลยุทธ์** : 1. บริหารจัดการสินค้าเกษตรให้มีคุณภาพมาตรฐานปลอดภัยเชื่อมโยงการตลาดและการแปรรูป
2. เพิ่มประสิทธิภาพการบริหารจัดการองค์กรเกษตรกรและเกษตรกร
 3. บริหารจัดการทรัพยากรทางการเกษตรอย่างมีประสิทธิภาพและยั่งยืน
 4. พัฒนาโครงสร้างพื้นฐานและสิ่งอำนวยความสะดวกเพื่อการเกษตร
 5. เพิ่มขีดความสามารถของ SMEs และสินค้า OTOP สู่สากลโดยใช้ทุนวัฒนธรรมและภูมิปัญญาในท้องถิ่น

ยุทธศาสตร์ที่ 3 : ส่งเสริมการดำเนินงานด้านการท่องเที่ยว ศิลปวัฒนธรรม กีฬา และนันทนาการ

- กลยุทธ์** : 1. พัฒนาโครงสร้างพื้นฐานและสิ่งอำนวยความสะดวกเพื่อการท่องเที่ยวและกีฬา
2. พัฒนาแหล่งท่องเที่ยวเดิมเพิ่มแหล่งท่องเที่ยวใหม่
 3. ส่งเสริมศิลปวัฒนธรรมและปัจจัยสนับสนุนการท่องเที่ยวและกีฬา
 4. พัฒนาบุคลากรและส่งเสริมการมีส่วนร่วมเพื่อพัฒนาการท่องเที่ยวและกีฬา
 5. พัฒนาขีดความสามารถด้านการประชาสัมพันธ์และการตลาดท่องเที่ยว

ยุทธศาสตร์ที่ 4 : ศูนย์กลางด้านการศึกษา การบริการทางวิชาการ ด้านสุขภาพ และ ICT

- กลยุทธ์** : 1. ส่งเสริมสนับสนุนการเป็นศูนย์กลางการบริการสุขภาพเพื่อให้ประชาชนมีสุขภาพแข็งแรงสมบูรณ์ (Healthy Province)
2. ส่งเสริม สนับสนุนการเป็นศูนย์กลางการประชุมและสัมมนา
 3. ส่งเสริม สนับสนุนการเป็นศูนย์กลางด้านการศึกษา การบริการทางวิชาการและ ICT

ยุทธศาสตร์ที่ 5 : อนุรักษ์ฟื้นฟูทรัพยากรธรรมชาติสิ่งแวดล้อม และแหล่งน้ำ อย่างยั่งยืน

- กลยุทธ์** : 1. สร้างการมีส่วนร่วมของทุกภาคส่วนในการอนุรักษ์ ป้องกันฟื้นฟูทรัพยากรธรรมชาติสิ่งแวดล้อม และแหล่งน้ำ อย่างยั่งยืน
2. อนุรักษ์ และพัฒนาแหล่งน้ำธรรมชาติเพื่อการอุปโภค บริโภค และน้ำเพื่อการเกษตรอย่างเพียงพอและป้องกันปัญหาภัยแล้งและอุทกภัยในพื้นที่

3. พัฒนาแหล่งน้ำและบริหารจัดการน้ำอย่างเป็นระบบ
4. ป้องกันและลดมลพิษ ณ แหล่งกำเนิด
5. ส่งเสริมการอนุรักษ์และฟื้นฟูสิ่งแวดล้อมศิลปกรรมเมืองเก่าและศาสนสถานที่สำคัญของจังหวัด
6. ส่งเสริมและสนับสนุนด้านการบริหารจัดการพลังงาน และการใช้เทคโนโลยีพลังงานทางเลือกในพื้นที่เพื่อสร้างความมั่นคงด้านพลังงาน

ยุทธศาสตร์ที่ 6 : ส่งเสริมความเข้มแข็งทางสังคม และความมั่นคงตามหลักการบริหารจัดการบ้านเมืองที่ดี

- กลยุทธ์**
1. ส่งเสริมสนับสนุนหมู่บ้าน/ชุมชน ให้มีความเข้มแข็ง มีการพัฒนาที่ดีขึ้น
 2. ขับเคลื่อนแนวทางปรัชญาเศรษฐกิจพอเพียงแก่หมู่บ้าน/ชุมชน อย่างทั่วถึง
 3. พัฒนาและส่งเสริมประสิทธิภาพการปฏิบัติงานของบุคลากรเพื่อช่วยเหลือและแก้ไขปัญหาประชาชนในพื้นที่
 4. เสริมสร้างความเข้มแข็งปลอดภัยในชีวิตและทรัพย์สิน
 5. เสริมสร้างพลังทางสังคมทุกรูปแบบ สร้างภูมิคุ้มกันและติดอาวุธทางปัญญาให้กับชุมชนเพื่อลดความเหลื่อมล้ำและสร้างความเข้มแข็งให้กับสังคม
 6. เสริมสร้างความปลอดภัยทางถนน ลดอุบัติเหตุทุกรูปแบบ
 7. ส่งเสริมการป้องกันและแก้ไขปัญหาที่มีผลกระทบต่อความสงบเรียบร้อยและความมั่นคง

๑.๔ ยุทธศาสตร์การพัฒนาขององค์กรปกครองส่วนท้องถิ่นในเขตจังหวัดพิษณุโลก

วิสัยทัศน์การพัฒนาองค์การบริหารส่วนจังหวัดพิษณุโลก

“องค์กรแห่งการพัฒนา เพื่อก้าวสู่ประชาคมอาเซียน”

พันธกิจหลักขององค์การบริหารส่วนจังหวัดพิษณุโลก

องค์การบริหารส่วนจังหวัดพิษณุโลกตระหนักและเห็นความสำคัญของการพัฒนาท้องถิ่นตาม หลักการและเจตนารมณ์ของการจัดตั้งองค์กรปกครองส่วนท้องถิ่น ที่มุ่งเน้นให้เป็นองค์กรที่มีศักยภาพในการแก้ไขปัญหา และตอบสนองความต้องการของประชาชนในท้องถิ่นได้อย่างมีประสิทธิภาพ พันธกิจหลักการพัฒนาองค์การ

บริหารส่วนจังหวัดพิษณุโลก จึงถูกกำหนดให้มีเนื้อหาและทิศทางที่สอดคล้องกันกับความต้องการ และแนวทางการแก้ไขปัญหาของประชาชนในจังหวัดพิษณุโลก โดยมีกรอบแห่งอำนาจ หน้าที่ และภารกิจขององค์การบริหารส่วนจังหวัด เป็นกลไกกำหนดทิศทาง ดังนี้

พัฒนาคุณภาพชีวิตด้านการสาธารณสุขปโภค สาธารณูปการ

พัฒนาคุณภาพชีวิตด้านการพัฒนารายได้ และส่งเสริมการท่องเที่ยว

พัฒนาคุณภาพชีวิตด้านการคมนาคมและการจัดการผังเมือง

พัฒนาคุณภาพชีวิตด้านการศึกษา ศิลปวัฒนธรรมและภูมิปัญญาท้องถิ่น

พัฒนาคุณภาพชีวิตด้านการจัดการทรัพยากรธรรมชาติและสิ่งแวดล้อม

พัฒนาคุณภาพชีวิตด้านการเพิ่มศักยภาพ และการมีส่วนร่วมของประชาชน

พัฒนาคุณภาพชีวิตด้านเพิ่มศักยภาพองค์การบริหารส่วนจังหวัดพิษณุโลก และองค์กรปกครอง

ส่วนท้องถิ่น

จุดมุ่งหมายการพัฒนาองค์การบริหารส่วนจังหวัดพิษณุโลก

จุดมุ่งหมายการพัฒนาคุณภาพชีวิตด้านการสาธารณสุขปโภค สาธารณูปการ

จุดมุ่งหมายการพัฒนาคุณภาพชีวิตด้านการพัฒนารายได้ และส่งเสริมการท่องเที่ยว

จุดมุ่งหมายการพัฒนาคุณภาพชีวิตด้านการคมนาคมและการจัดการผังเมือง

จุดมุ่งหมายการพัฒนาคุณภาพชีวิตด้านการศึกษา ศิลปวัฒนธรรมและภูมิปัญญาท้องถิ่น

จุดมุ่งหมายการพัฒนาคุณภาพชีวิตด้านการจัดการทรัพยากรธรรมชาติและสิ่งแวดล้อม

จุดมุ่งหมายการพัฒนาคุณภาพชีวิตด้านการเพิ่มศักยภาพ และการมีส่วนร่วมของประชาชน

จุดมุ่งหมายการพัฒนาคุณภาพชีวิตด้านเพิ่มศักยภาพองค์การบริหารส่วนจังหวัดพิษณุโลกและองค์กร

ปกครองส่วนท้องถิ่น

ยุทธศาสตร์ที่ 1 การพัฒนาคุณภาพชีวิตด้านการสาธารณสุขปโภค สาธารณูปการ

ยุทธศาสตร์การพัฒนาชีวิตด้านการสาธารณสุขปโภค สาธารณูปการ มีวัตถุประสงค์เพื่อพัฒนาระบบสาธารณสุขปโภค สาธารณูปการ ให้ประชาชนได้รับความสะดวก ปลอดภัย มีเป้าหมายการพัฒนา ดังนี้

- พัฒนาระบบไฟฟ้า ให้ประชาชนได้รับบริการอย่างทั่วถึง
- พัฒนาระบบประปา ให้ประชาชนได้มีน้ำอุปโภค บริโภคอย่างทั่วถึงเพียงพอ
- ประสานงานขอความร่วมมือในการติดตั้งโทรศัพท์สาธารณะในพื้นที่ขาดแคลน

แนวทางการพัฒนา

- สนับสนุนและส่งเสริมให้มีการติดตั้ง ขยายเขตไฟฟ้าให้ทั่วถึงเพียงพอ
- สนับสนุนและส่งเสริมให้มีระบบประปา ให้มีมาตรฐานและทั่วถึงเพียงพอ
- จัดการประสานขอความร่วมมือหน่วยงานที่เกี่ยวข้องในการติดตั้งโทรศัพท์สาธารณะในพื้นที่ที่ขาดแคลน

ยุทธศาสตร์ที่ 2 การพัฒนาคุณภาพชีวิตด้านการพัฒนารายได้และการท่องเที่ยว

ยุทธศาสตร์การพัฒนาคุณภาพชีวิตด้านการพัฒนารายได้มีวัตถุประสงค์เพื่อเพิ่มศักยภาพในการพัฒนารายได้ให้กับประชาชนในท้องถิ่น โดยมีเป้าหมาย ดังนี้

- พัฒนาระบบตลาดกลางสินค้าทางการเกษตรแบบครบวงจร
- ประชาสัมพันธ์และพัฒนาแหล่งท่องเที่ยวอย่างต่อเนื่องและยั่งยืน
- พัฒนามาตรฐานสินค้าและระบบการจัดจำหน่ายสินค้าหนึ่งตำบลหนึ่งผลิตภัณฑ์ (OTOP) ระดับอำเภอ
- พัฒนาระบบการรวมกลุ่มการบริหารกองทุนท้องถิ่น การส่งเสริมอาชีพและการมีงานทำ
- พัฒนาและส่งเสริมการดำเนินงานของอุตสาหกรรมขนาดกลางและขนาดเล็ก (SME) และองค์กรเอกชนต่าง ๆ เพื่อสร้างความเข้มแข็งแก่เศรษฐกิจของท้องถิ่น

แนวทางการพัฒนา

- จัดให้มีตลาดกลางสินค้าทางการเกษตรแบบครบวงจร
- จัดให้มีการประชาสัมพันธ์และการพัฒนาแหล่งท่องเที่ยวอย่างต่อเนื่องและยั่งยืน
- จัดให้มีการพัฒนามาตรฐานสินค้าและจัดตั้งศูนย์จัดจำหน่ายสินค้าหนึ่งตำบลหนึ่งผลิตภัณฑ์ (OTOP) ระดับอำเภอ
- สนับสนุนและส่งเสริมให้มีการดำเนินการบริหารกองทุนท้องถิ่น การส่งเสริมอาชีพและการมีงานทำ
- สนับสนุนและส่งเสริมให้มีโครงการ/กิจกรรม ที่ส่งเสริมการดำเนินงานของอุตสาหกรรมขนาดกลางและขนาดเล็ก (SME) และองค์กรเอกชนต่าง ๆ เพื่อสร้างความเข้มแข็งแก่เศรษฐกิจของท้องถิ่น

ยุทธศาสตร์ที่ 3 การพัฒนาคุณภาพชีวิตด้านการคมนาคมและการจัดการผังเมือง

ยุทธศาสตร์ด้านการพัฒนาคุณภาพชีวิตด้านการคมนาคมมีวัตถุประสงค์เพื่อพัฒนาระบบการคมนาคมให้ประชาชนได้ใช้บริการด้วยความสะดวก ปลอดภัย โดยมีเป้าหมาย ดังนี้

- พัฒนาเส้นทางคมนาคมในจังหวัดพิษณุโลก ให้ได้มาตรฐาน ครอบคลุมทั้งจังหวัดพิษณุโลก
- พัฒนาระบบการจราจรแบบบูรณาการ โดยการประสานองค์กรปกครองส่วนท้องถิ่นและหน่วยงานที่เกี่ยวข้อง
- พัฒนาระบบการผังเมือง เพื่อการพัฒนาจังหวัดพิษณุโลก

แนวทางการพัฒนา

- สนับสนุนและจัดให้มีการก่อสร้าง ปรับปรุง ซ่อมแซมถนน สะพาน เกาะกลางถนนและ พื้นที่สองข้างทางให้ได้มาตรฐาน มีความสวยงามและปลอดภัย
- สนับสนุนและจัดให้มีการประชุม อบรม สัมมนา เรื่องการจราจร แบบบูรณาการ โดยประสานองค์กรปกครองส่วนท้องถิ่นและหน่วยงานที่เกี่ยวข้อง
- สนับสนุนและจัดให้มีการประชุม อบรม สัมมนา เรื่องการจัดการผังเมือง และส่วนอื่น ๆ ที่เกี่ยวข้อง

ยุทธศาสตร์ที่ 4 การพัฒนาคุณภาพชีวิตด้านการศึกษา ศิลปวัฒนธรรมและภูมิปัญญาท้องถิ่น

ยุทธศาสตร์การพัฒนาคุณภาพชีวิตด้านการศึกษา ศิลปวัฒนธรรม และภูมิปัญญาท้องถิ่นมีวัตถุประสงค์เพื่อพัฒนาด้านการศึกษา ศิลปวัฒนธรรม และภูมิปัญญาท้องถิ่น ให้เป็นทุนทางสังคมของประชาชนในจังหวัดพิษณุโลก โดยมีเป้าหมาย ดังนี้

- พัฒนาหลักสูตรและส่งเสริมการจัดการศึกษาเพื่อการเรียนรู้ทุกรูปแบบ
- พัฒนาสถานที่และการจัดการด้านสื่อการสอน
- ส่งเสริมกิจกรรม/โครงการด้านศิลปวัฒนธรรมและภูมิปัญญาท้องถิ่น
- พัฒนาแหล่งการเรียนรู้ตลอดชีวิต

แนวทางการพัฒนา

- สนับสนุนและจัดให้มีการประชุม อบรม สัมมนา เพื่อปรับปรุงเปลี่ยนแปลงหลักสูตรและให้มีการจัดการศึกษาเพื่อการเรียนรู้ทุกรูปแบบ
- สนับสนุนและจัดให้มีการสร้าง ปรับปรุง สถานศึกษาและจัดการด้านสื่อการสอน ให้มีความทันสมัยและมีคุณภาพ
- สนับสนุนและจัดให้มีกิจกรรม/โครงการที่ส่งเสริม ศิลปวัฒนธรรม ประเพณี และ ภูมิปัญญาท้องถิ่น
- สนับสนุนและจัดให้มีแหล่งการเรียนรู้ตลอดชีวิต

ยุทธศาสตร์ที่ 5 การพัฒนาคุณภาพชีวิตด้านการจัดการทรัพยากรธรรมชาติและสิ่งแวดล้อม

ยุทธศาสตร์การพัฒนาคุณภาพชีวิตด้านการจัดการทรัพยากรธรรมชาติ สิ่งแวดล้อมและ การท่องเที่ยว มีวัตถุประสงค์ เพื่อสนับสนุนการจัดการด้านทรัพยากรธรรมชาติและสิ่งแวดล้อม โดยมีเป้าหมาย ดังนี้

- จัดระบบป้องกันและแก้ไขปัญหาภัยแล้ง และปัญหาน้ำท่วมให้มีประสิทธิภาพและยั่งยืน
- จัดระบบป้องกันและแก้ไขปัญหาตลิ่งพัง ในภาพรวมทั้งจังหวัดพิษณุโลก
- จัดระบบการกำจัดขยะมูลฝอย ของเสีย ของเหลือใช้แบบครบวงจร
- จัดการพัฒนาแหล่งน้ำ เพื่อการเกษตร และอุปโภค บริโภค
- ส่งเสริมการสร้างจิตสำนึกด้านการอนุรักษ์ทรัพยากรธรรมชาติและสิ่งแวดล้อม

แนวทางการพัฒนา

- สนับสนุนและจัดให้มีระบบการป้องกันและแก้ไขปัญหาภัยแล้งและน้ำท่วม
- สนับสนุนและจัดให้มีระบบการป้องกันและแก้ไขปัญหาตลิ่งพัง ในภาพรวมทั้งจังหวัด
- สนับสนุนและจัดให้มีระบบการกำจัดขยะมูลฝอย ของเสีย ของเหลือใช้ แบบครบวงจร
- สนับสนุนและจัดให้มีการขุดลอก คูคลอง และจัดการระบบชลประทานเพื่อการเกษตรและอุปโภค บริโภค
- สนับสนุนและจัดให้มีกิจกรรม/โครงการ เพื่อการเสริมสร้างจิตสำนึกด้านการอนุรักษ์ทรัพยากรธรรมชาติและสิ่งแวดล้อม

ยุทธศาสตร์ที่ 6 การพัฒนาคุณภาพชีวิตด้านการเพิ่มศักยภาพ และการมีส่วนร่วมของประชาชน

ยุทธศาสตร์การพัฒนาคุณภาพชีวิตด้านการเพิ่มศักยภาพ และการมีส่วนร่วมของประชาชน มีวัตถุประสงค์เพื่อพัฒนาศักยภาพในด้านต่าง ๆ และสนับสนุนการมีส่วนร่วมของประชาชน ซึ่งเป็นส่วนสำคัญในการส่งเสริมระบอบการปกครองแบบประชาธิปไตย โดยมีเป้าหมาย ดังนี้

- สนับสนุนการบริการด้านสาธารณสุขอย่างทั่วถึง ครอบคลุมทั้งจังหวัด
- ส่งเสริมการจัดการเพื่อแก้ไขปัญหาความยากจน และปัญหา ยาเสพติด
- พัฒนาศักยภาพด้านสุขภาพและการกีฬาของจังหวัดพิษณุโลก
- พัฒนา เด็ก สตรี ผู้สูงอายุ และผู้ด้อยโอกาสให้มีศักยภาพ สามารถพึ่งพาตนเองและ มีคุณภาพชีวิตที่ดีได้
- ส่งเสริมการพัฒนาศักยภาพในด้านต่าง ๆ ของประชาชนในจังหวัดพิษณุโลก
- สนับสนุนให้ประชาชนมีความรู้ ความเข้าใจในบทบาทของพลเมือง โดยการมีส่วนร่วมทางการเมืองในทุกรูปแบบ

แนวทางการพัฒนา

- สนับสนุนและส่งเสริมให้มีบริการด้านสาธารณสุขอย่างทั่วถึง ครอบคลุมทั้งจังหวัด
- สนับสนุนและส่งเสริมให้มีกิจกรรม/โครงการ เพื่อแก้ไขปัญหาความยากจน และปัญหา ยาเสพติด
- สนับสนุนและส่งเสริมให้มีกิจกรรม/โครงการ เพื่อส่งเสริมสุขภาพและสนับสนุนการจัดตั้ง โรงเรียน กีฬาจังหวัดพิษณุโลกให้พัฒนาเป็นศูนย์กลางการกีฬาระดับประเทศ
- สนับสนุนและส่งเสริมให้มีกิจกรรม/โครงการ เพื่อพัฒนา เด็ก สตรี ผู้สูงอายุ และ ผู้ด้อยโอกาสให้มี ศักยภาพสามารถพึ่งพาตนเองและมีคุณภาพชีวิตที่ดีได้
- สนับสนุนและส่งเสริมให้มีการประชุม อบรม สัมมนา และกิจกรรม/โครงการอื่น ๆ เพื่อพัฒนา ศักยภาพประชาชนในจังหวัดพิษณุโลก
- สนับสนุนและส่งเสริมให้มีการประชุม อบรม สัมมนา และกิจกรรมอื่น ๆ ให้ประชาชน มีความรู้ความ เข้าใจในบทบาทของพลเมือง โดยการมีส่วนร่วมทางการเมืองทุกรูปแบบ

ยุทธศาสตร์ที่ 7 การพัฒนาคุณภาพชีวิตด้านเพิ่มศักยภาพองค์การบริหารส่วนจังหวัดพิษณุโลกและองค์กรปกครองส่วนท้องถิ่น

ยุทธศาสตร์การพัฒนาคุณภาพชีวิตด้านเพิ่มศักยภาพองค์การบริหารส่วนจังหวัดพิษณุโลกและ องค์กรปกครองส่วนท้องถิ่น มีวัตถุประสงค์เพื่อให้องค์การบริหารส่วนจังหวัดพิษณุโลก องค์กรปกครองส่วนท้องถิ่น และหน่วยงานอื่น ๆ สามารถพัฒนาศักยภาพและประสานงานกันได้อย่างบูรณาการ โดยมีเป้าหมาย ดังนี้

- พัฒนาการบริหารองค์การบริหารส่วนจังหวัดพิษณุโลก ให้มีประสิทธิภาพ โปร่งใส รวดเร็วและถูกต้องตามหลักการและกฎหมาย
- พัฒนากลไกในการประสานงานระหว่างองค์การบริหารส่วนจังหวัดพิษณุโลกองค์กรปกครองส่วนท้องถิ่น และหน่วยงานอื่น ๆ ให้สามารถใช้งานได้อย่างมีประสิทธิภาพ
- ส่งเสริมการพัฒนาศักยภาพองค์การบริหารส่วนจังหวัดพิษณุโลก องค์กรปกครองส่วน ท้องถิ่น และหน่วยงานอื่น ๆ
- พัฒนากลไกด้านนโยบายให้สอดคล้องกับนโยบายรัฐบาลและสนับสนุนยุทธศาสตร์จังหวัดพิษณุโลก
- พัฒนารายได้จากกิจการพาณิชย์ ตามอำนาจ หน้าที่ ขององค์การบริหารส่วนจังหวัดพิษณุโลก

แนวทางการพัฒนา

- สนับสนุนและจัดให้มีกิจกรรม/โครงการ ที่ส่งเสริมการบริหารในด้านความมีประสิทธิภาพ ความ โปร่งใส รวดเร็ว และถูกต้องตามหลักการและกฎหมาย

- สนับสนุนและจัดให้มีการอบรม ประชุม สัมมนา หรือกิจกรรม/โครงการ เพื่อพัฒนาเป็น กลไกในการประสานงานระหว่างองค์การบริหารส่วนจังหวัดพิษณุโลก องค์กรปกครองส่วนท้องถิ่น และหน่วยงานอื่น ๆ
- สนับสนุนและจัดให้มีการพัฒนาด้านบุคลากร เครื่องมือ อุปกรณ์ และอื่น ๆ เพื่อเสริมศักยภาพการพัฒนาขององค์การบริหารส่วนจังหวัดพิษณุโลก องค์กรปกครองส่วนท้องถิ่น และหน่วยงานอื่น ๆ
- สนับสนุนและจัดให้มีกิจกรรม/โครงการ ที่สนับสนุนนโยบายรัฐบาลและยุทธศาสตร์จังหวัดพิษณุโลก
- สนับสนุนและจัดให้มีการพัฒนารายได้ โดยใช้ทรัพยากรที่องค์การบริหารส่วนจังหวัดพิษณุโลกมีอยู่
- สนับสนุนและประสานการจัดเก็บและการใช้ประโยชน์จากข้อมูล จปฐ. และ กชช.2 ค. เพื่อการพัฒนาคุณภาพชีวิตของประชาชนในจังหวัดพิษณุโลก

๒. การพัฒนาตามนโยบายของผู้บริหารท้องถิ่น

2.1 วิสัยทัศน์

สุขภาพดีถ้วนหน้า	การศึกษาก้าวไกล
ปลอดภัยยาเสพติด	เศรษฐกิจรุ่งเรือง
พัฒนาแหล่งท่องเที่ยว	สาธารณสุขปลอดภัย
จรรโลงประเพณี มี	คมนาคมสะดวก

2.2 ยุทธศาสตร์

- ยุทธศาสตร์ที่ 1 การพัฒนาด้านโครงสร้างพื้นฐาน
- ยุทธศาสตร์ที่ 2 การพัฒนาส่งเสริมอาชีพและเพิ่มรายได้
- ยุทธศาสตร์ที่ 3 การพัฒนาจัดการทรัพยากรธรรมชาติและสิ่งแวดล้อม
- ยุทธศาสตร์ที่ 4 การพัฒนาคุณภาพชีวิตของประชาชน
- ยุทธศาสตร์ที่ 5 การพัฒนาด้านการศึกษา ศาสนา ศิลปวัฒนธรรมและภูมิปัญญาท้องถิ่น
- ยุทธศาสตร์ที่ 6 การเพิ่มศักยภาพขององค์กรปกครองส่วนท้องถิ่น

1. นโยบายด้านการพัฒนาโครงสร้างพื้นฐาน

วัตถุประสงค์ เพื่อดำเนินการจัดแก้ไขปัญหาเรื่องการสัญจร ปรับปรุงคุณภาพชีวิตของประชาชนพร้อมส่งเสริมเศรษฐกิจในการใช้การขนส่งสินค้าทางการเกษตรของประชาชนในพื้นที่และการให้บริการสาธารณสุขมีคุณภาพและให้บริการอย่างทั่วถึง รวมถึงดำเนินการปฏิบัติการวางผังเมืองและจัดทำผังเมืองรวมตามโครงการถ่ายโอนภารกิจการวางผังเมืองรวมให้แก่ท้องถิ่น

มาตรการดำเนินงาน

1. การส่งเสริมและสนับสนุนการติดตั้งและขยายเขตไฟฟ้า

1.1 ติดตั้ง ขยายเขตระบบไฟฟ้าสาธารณะ ครอบคลุมทั่วเขต

2. การส่งเสริมและสนับสนุนพัฒนาระบบประปาและขยายเขตประปา

2.1 พัฒนาและปรับปรุงการขยายเขตประปาให้ทั่วถึงและเพียงพอ

3. การก่อสร้างซ่อมแซมบำรุงรักษาระบบระบายน้ำ ท่อลอดเหลี่ยม ทางเท้า

4. การก่อสร้างและซ่อมแซมปรับปรุงและพัฒนาระบบสาธารณูปโภค สาธารณูปการอื่นๆ

5. การก่อสร้างซ่อมแซมบำรุงรักษาถนน สะพาน และพื้นที่สองข้างทาง

6. การส่งเสริมและสนับสนุนพัฒนาระบบการจราจร

7. การส่งเสริมและสนับสนุนพัฒนาระบบการจัดการผังเมือง

8. การส่งเสริมและสนับสนุนพัฒนาระบบการจราจร(Logistic)

9. การรณรงค์จัดกิจกรรมการป้องกัน การแก้ไขปัญหาอุบัติเหตุ และเพิ่มความปลอดภัยบนท้องถนน

2. นโยบายด้านการพัฒนาส่งเสริมอาชีพและเพิ่มรายได้

วัตถุประสงค์

เพื่อส่งเสริมเศรษฐกิจ สนับสนุนเศรษฐกิจแบบชุมชน สนับสนุนให้ประชาชนได้มีอาชีพ และส่งเสริมประชาชนในการรวมตัวแบบกลุ่มออมทรัพย์หรือการสร้างเครือข่ายโดยกำหนดแนวทางพัฒนาและเป้าหมายไว้ดังนี้

มาตรการดำเนินงาน

1. การส่งเสริมและสนับสนุนให้มีการอบรมให้ความรู้กับประชาชนในการพัฒนาอาชีพ
2. การพัฒนามาตรฐานสินค้าและจัดตั้งศูนย์จำหน่ายสินค้าหนึ่งตำบลหนึ่งผลิตภัณฑ์
3. การส่งเสริมและสนับสนุนพัฒนาสินค้าทางการเกษตรและการแปรรูปสินค้าการเกษตร
4. การพัฒนาส่งเสริมอาชีพและแก้ไขปัญหาการว่างงาน
5. การส่งเสริมและสนับสนุนการบริหารกองทุนท้องถิ่น
6. การส่งเสริมและสนับสนุนให้มีโครงการกิจกรรมที่ส่งเสริมการดำเนินงานของอุตสาหกรรม ขนาดกลางและขนาดเล็ก
7. การพัฒนาส่งเสริมความเข้มแข็งของชุมชนในด้านต่างๆ
8. การส่งเสริมให้ความรู้ด้านการจัดการการผลิตและการตลาด
9. การส่งเสริมการบูรณาการแผนด้านการเกษตรระดับตำบล

3. นโยบายการพัฒนาด้านการจัดการทรัพยากรธรรมชาติและสิ่งแวดล้อม

วัตถุประสงค์

เพื่อปรับปรุงภูมิทัศน์ของเทศบาลตำบลลงฮ่องให้เป็นระเบียบและสวยงาม ส่งเสริมให้ประชาชนมีส่วนร่วมและตระหนักถึงความสำคัญของการเป็นพื้นที่สีเขียว การป้องกันและการแก้ไขปัญหาภัยแล้ง น้ำท่วม ปัญหาตลิ่งพัง การขุดลอกคูคลอง การจัดการระบบชลประทาน

มาตรการดำเนินงาน

1. การส่งเสริมและสนับสนุนให้มีระบบการป้องกันน้ำท่วม
2. การส่งเสริมและสนับสนุนแก้ไขปัญหาและป้องกันตลิ่งพัง
3. การส่งเสริมและสนับสนุนให้มีระบบการกำจัดขยะมูลฝอย ของเสีย ของเหลือใช้แบบครบวงจร
4. การจัดให้มีระบบบำบัดน้ำเสีย
5. การส่งเสริมและสนับสนุนการปรับปรุงภูมิทัศน์และการจัดการสิ่งแวดล้อมต่างๆ
6. การส่งเสริมและสนับสนุนการจัดกิจกรรมและการสร้างจิตสำนึกในการอนุรักษ์ทรัพยากรธรรมชาติและสิ่งแวดล้อม
7. การส่งเสริมและสนับสนุนการป้องกันและแก้ไขปัญหามลพิษและสิ่งแวดล้อมต่างๆ
8. การส่งเสริมและสนับสนุนการดำเนินการตามโครงการพระราชดำริ

4. นโยบายด้านการพัฒนาคุณภาพชีวิตของประชาชน

วัตถุประสงค์

1. เพื่อพัฒนาและส่งเสริมการจัดการเรียนการสอน โดยกำหนดแนวทางการพัฒนาและเป้าหมายไว้ด้วย
2. เพื่อยกระดับการศึกษาและความรู้ เพื่อศักยภาพและขีดความสามารถ
3. เพื่อพัฒนาการดูแลสุขภาพ ป้องกัน ระวังโรคติดต่อและกิจกรรมต่างๆทางด้านสาธารณสุข ให้การสนับสนุนทางด้านการแพทย์

มาตรการดำเนินงาน

1. การส่งเสริมและสนับสนุนให้มีบริการสาธารณสุขให้ทั่วถึงและเป็นมาตรฐาน
2. การส่งเสริมและสนับสนุนการจัดกิจกรรมโครงการเพื่อแก้ไขปัญหาความยากจน การป้องกันและการแก้ไขปัญหายาเสพติดและปัญหาโรคระบาดต่างๆ
3. การส่งเสริมและสนับสนุนให้การให้ความช่วยเหลือสงเคราะห์และการพัฒนาคุณภาพชีวิต เด็ก เยาวชน สตรี ผู้สูงอายุ คนพิการ ผู้ด้อยโอกาส ผู้ช่วยเหลือตนเองไม่ได้และผู้ยากจน
4. การส่งเสริมและสนับสนุนการอบรมสัมมนาการจัดกิจกรรมโครงการเพื่อพัฒนาศักยภาพของประชาชน
5. การส่งเสริมและสนับสนุนให้ประชาชนมีความรู้ความเข้าใจในบทบาทหน้าที่ของพลเมือง และมีส่วนร่วมทางการเมืองทุกรูปแบบ
6. การส่งเสริมและสนับสนุนการแข่งขันกีฬา การจัดตั้งโรงเรียนกีฬาและการพัฒนาด้านกีฬาต่างๆ
7. การส่งเสริมและสนับสนุนให้ประชาชนรักการออกกำลังกายและสนใจดูแลสุขภาพของตนเอง
8. การส่งเสริมและสนับสนุนรักษาความปลอดภัยในชีวิตและทรัพย์สินและการช่วยเหลือป้องกันและบรรเทาสาธารณภัย
9. การส่งเสริมและสนับสนุนการมีส่วนร่วมของประชาชนและการจัดกิจกรรมการส่งเสริมความ

สามัคคี

10. การส่งเสริมและสนับสนุนการรักษาความมั่นคงของประเทศ
11. การส่งเสริมและสนับสนุนการใช้หลักปรัชญาของเศรษฐกิจพอเพียง
12. การพัฒนาศักยภาพของประชาชนหรือชุมชนและครอบครัวให้สามารถช่วยเหลือตนเองและพึ่งพาตนเองได้

5. นโยบายการพัฒนาด้านการศึกษา ศาสนา ศิลปวัฒนธรรมและภูมิปัญญาท้องถิ่น

วัตถุประสงค์

เพื่อพัฒนาและส่งเสริมการจัดการเรียนการสอน ส่งเสริมกิจกรรมทางศาสนา อนุรักษ์ศิลปะจารีตประเพณี ภูมิปัญญาท้องถิ่นและสืบสานวัฒนธรรมไทย โดยกำหนดแนวทางการพัฒนาและเป้าหมายไว้ด้วย เพื่อยกระดับการศึกษาและความรู้ เพื่อศักยภาพและขีดความสามารถ

มาตรการดำเนินงาน

1. การส่งเสริมและสนับสนุนการพัฒนาหลักสูตรและให้มีการจัดการศึกษาเพื่อการเรียนรู้ทุกรูปแบบ
2. การส่งเสริมและสนับสนุนให้มีการก่อสร้างปรับปรุงและพัฒนาสถานศึกษา วัสดุ อุปกรณ์ ครุภัณฑ์ สื่อการเรียนการสอนที่ทันสมัยและเพียงพอ
3. การส่งเสริมและสนับสนุนการจัดกิจกรรมโครงการส่งเสริมศิลปวัฒนธรรม ขนบธรรมเนียม ประเพณีและภูมิปัญญาท้องถิ่น
4. การส่งเสริมและสนับสนุนการสร้างจิตสำนึกในการอนุรักษ์ศิลปวัฒนธรรมขนบธรรมเนียม ประเพณีและภูมิปัญญาท้องถิ่น
5. การส่งเสริมและสนับสนุนพัฒนาภูมิปัญญาท้องถิ่น
6. การส่งเสริมและสนับสนุนการจัดตั้งละดำเนินงานของสภาวัฒนธรรมทุกระดับ
7. ส่งเสริมและสนับสนุนการให้ความรู้ ความเข้าใจ เพื่อเตรียมความพร้อมการเข้าสู่ประชาคมอาเซียน

6. นโยบายการพัฒนาด้านการเพิ่มศักยภาพขององค์กรปกครองส่วนท้องถิ่น

วัตถุประสงค์

เพื่อดำเนินการสนับสนุนและจัดให้มีการอบรม ประชุม สัมมนา พัฒนาบุคลากร เครื่องมือ อุปกรณ์ และอื่นๆ เพื่อเสริมศักยภาพการพัฒนาของเทศบาล

มาตรการดำเนินงาน

1. การส่งเสริมและสนับสนุนการบริหารงานในด้านความมีประสิทธิภาพความเป็นธรรม ความโปร่งใส รวดเร็ว และถูกต้องตามกฎหมาย
2. การส่งเสริมและสนับสนุนการอบรมสัมมนาการพัฒนาบุคลากรและกลไกในการประสานงานระหว่างองค์กรปกครองส่วนท้องถิ่น
3. การส่งเสริมและสนับสนุนจัดให้มีและปรับปรุงพัฒนาวัสดุอุปกรณ์เครื่องมือเครื่องใช้ใน

การปฏิบัติงาน

4. การส่งเสริมและสนับสนุนการจัดสวัสดิการต่างๆแก่บุคลากรขององค์กรปกครองส่วนท้องถิ่น
5. การส่งเสริมและสนับสนุนให้มีการจัดกิจกรรม โครงการที่สนับสนุนนโยบายรัฐบาล นโยบายจังหวัดนโยบายขององค์กรปกครองส่วนท้องถิ่น ยุทธศาสตร์ของชาติ ยุทธศาสตร์ กลุ่มจังหวัดและจังหวัด
6. การส่งเสริมและสนับสนุนจัดให้มีการพัฒนารายได้ขององค์กรปกครองส่วนท้องถิ่น
7. การส่งเสริมและสนับสนุนการจัดเก็บและการใช้ประโยชน์ข้อมูลพื้นฐาน และข้อมูลอื่นๆที่เกี่ยวข้อง
8. การส่งเสริมและสนับสนุนการพัฒนาด้านเทคโนโลยีสารสนเทศ
9. การส่งเสริมและสนับสนุนประชาสัมพันธ์การสร้างภาพลักษณ์ที่ดีของจังหวัด

กรอบยุทธศาสตร์และแนวทางการพัฒนาของเทศบาลตำบลวงษ์

พ.ศ. 2561-2564

ยุทธศาสตร์ที่ ๑ : การพัฒนาด้านโครงสร้างพื้นฐาน

พันธกิจ : พัฒนาและปรับปรุงระบบสาธารณูปโภค สาธารณูปการ และการติดตั้งขยายเขตไฟฟ้า
: พัฒนาระบบประปา บำรุงรักษาระบบระบายน้ำ ท่อลอดเหลี่ยม ให้ครอบคลุมทุกพื้นที่
: พัฒนาด้านการคมนาคมขนส่ง และการวางระบบผังเมืองของท้องถิ่น แคมบำรุงรักษาถนน สะพาน และเพิ่มความปลอดภัยบนท้องถนน

เป้าประสงค์ : ประชาชนมีระบบสาธารณูปโภค สาธารณูปการ โครงสร้างพื้นฐานที่เพียงพอ เอื้ออำนวยต่อการดำรงชีวิตของประชาชน

: ประชาชนมีการคมนาคมที่สะดวก มีการจัดระบบผังเมืองที่ชัดเจน และมีความปลอดภัยบนท้องถนน

ตัวชี้วัดระดับเป้าประสงค์

1. ร้อยละของประชาชนในการเข้าถึงบริการของรัฐ

● กลยุทธ์/ และตัวชี้วัดระดับกลยุทธ์

กลยุทธ์	ตัวชี้วัดระดับกลยุทธ์
1 ส่งเสริมและสนับสนุนการติดตั้งและขยายเขตไฟฟ้า	- ร้อยละของจำนวนครัวเรือนที่มีไฟฟ้าใช้

2 ส่งเสริมและสนับสนุนพัฒนาระบบประปาและขยายเขตประปา	-ร้อยละของครัวเรือนที่มีน้ำอุปโภค บริโภคอย่างทั่วถึง สะอาดและปลอดภัย
3 ก่อสร้าง ซ่อมแซมบำรุงรักษาระบบระบายน้ำ ท่อลอด เหลี่ยม ทางเท้า และศาลาที่พักริมทาง	-จำนวนถนนที่ได้รับการก่อสร้างได้มาตรฐาน
4 ก่อสร้าง ซ่อมแซมปรับปรุงและพัฒนาระบบสาธารณูปโภค สาธารณูปการอื่น ๆ	-ร้อยละของระบบสาธารณูปโภค สาธารณูปการ สะดวกสบายขึ้น
5 ก่อสร้าง ซ่อมแซมบำรุงรักษาถนน สะพาน เกาะกลางถนน และพื้นที่สองข้างทาง	- จำนวนสะพาน เกาะกลางถนน และพื้นที่สองข้างทางที่ได้รับการซ่อมแซมบำรุงรักษา
6 ส่งเสริมและสนับสนุนพัฒนาระบบการคมนาคมขนส่งสินค้าผู้โดยสาร และจุดพักรถ	-ร้อยละของการขนส่งที่เพิ่มขึ้น
7 ส่งเสริมและสนับสนุนพัฒนาระบบการจราจร	- ระบบขนส่ง การจราจร มีความสะดวกปลอดภัย
8 ส่งเสริมและสนับสนุนพัฒนาระบบการจัดการผังเมือง	- ร้อยละของโครงการ/กิจกรรม ที่พัฒนาตามผังเมือง -จำนวนผลกระทบด้านผังเมืองในเขตตำบลลดลง
9 ส่งเสริมและสนับสนุนการกระจายสินค้า(Logistic)	-ร้อยละของรายได้ของประชาชนในพื้นที่เพิ่มขึ้น
10 อนุรักษ์จัดกิจกรรมการป้องกัน การแก้ไขปัญหาอุบัติเหตุ และเพิ่มความปลอดภัยบนท้องถนน	-ร้อยละการเกิดอุบัติเหตุบนท้องถนนลดลง

ยุทธศาสตร์ที่ ๒ : การพัฒนาอาชีพและเพิ่มรายได้

- **พันธกิจ** : ส่งเสริมอาชีพและเพิ่มรายได้ให้แก่ประชาชน สร้างความเข้มแข็งของชุมชน ให้ประชาชนมีงานทำ ลดปัญหาการว่างงาน

- **เป้าประสงค์** : ประชาชนมีอาชีพและรายได้ที่มั่นคง ชุมชนเข้มแข็งพึ่งพาตนเองได้

ตัวชี้วัดระดับเป้าประสงค์

1. จำนวนกลุ่มเกษตรกรและกลุ่มอาชีพมีความเข้มแข็งขึ้น

2. ร้อยละของครัวเรือนยากจน
3. การพัฒนาทางการเกษตร

กลยุทธ์ และตัวชี้วัดระดับกลยุทธ์

กลยุทธ์	ตัวชี้วัดระดับกลยุทธ์
1 ส่งเสริมและสนับสนุนให้มีการอบรมให้ความรู้กับประชาชนในการพัฒนาอาชีพ พัฒนาผลิตภัณฑ์ และการบรรจุผลิตภัณฑ์	- จำนวนกลุ่มอาชีพที่เพิ่มขึ้น
2 พัฒนามาตรฐานสินค้า จัดตั้งศูนย์จำหน่ายสินค้าหนึ่งตำบลหนึ่งผลิตภัณฑ์	-ผลิตภัณฑ์มีมาตรฐานได้รับการรับรองจากหน่วยงานของรัฐเพิ่มขึ้น
3 จัดตั้งตลาดกลาง จำหน่ายสินค้าทางการเกษตรและอื่น ๆ	-จำนวนของประชาชนผู้เข้าใช้บริการตลาดกลาง
4 ส่งเสริมและสนับสนุนพัฒนาสินค้าทางการเกษตรและการแปรรูปสินค้าการเกษตร	-ร้อยละของครัวเรือนมีสินค้าแปรรูปเพิ่มขึ้น
5 พัฒนาส่งเสริมอาชีพและแก้ไขปัญหาการว่างงาน	-ร้อยละของประชาชนที่ว่างงานลดลง
6 ส่งเสริมและสนับสนุนการบริหารกองทุนท้องถิ่น	-ร้อยละของการจัดตั้งกองทุนเพิ่มขึ้นและยั่งยืน
7 ส่งเสริมและสนับสนุนให้มีโครงการกิจกรรมที่ส่งเสริมการดำเนินงานของอุตสาหกรรมขนาดกลาง และขนาดเล็ก	-ร้อยละของโครงการ/กิจกรรมส่งเสริมการดำเนินงาน
8 พัฒนาส่งเสริมความเข้มแข็งของชุมชนในด้านต่าง ๆ	-จำนวนกลุ่มเกษตรกรและกลุ่มอาชีพมีความเข้มแข็งขึ้น
9 ส่งเสริมและสนับสนุนการจัดพื้นที่ทำกินและอยู่อาศัยให้ประชาชนที่ยากจน	-ร้อยละของประชาชนที่ยากจนไร้ที่ทำกินลดลง
10 ส่งเสริมให้ความรู้ด้านการจัดการผลิตและการตลาด	-ร้อยละของประชาชนมีความรู้ในการผลิตเพิ่มขึ้น

11 ส่งเสริมการบูรณาการแผนด้านการเกษตรระดับตำบล	-เกษตรกรมีแผนงานการเกษตรที่ยั่งยืน
--	------------------------------------

ยุทธศาสตร์ที่ ๓ : การจัดการทรัพยากรธรรมชาติและสิ่งแวดล้อม

- **พันธกิจ** : สร้างจิตสำนึกในการอนุรักษ์ทรัพยากรธรรมชาติและสิ่งแวดล้อม พัฒนาแหล่งน้ำเพื่อการเกษตร อุปโภคบริโภค การจัดการระบบชลประทาน ป้องกันน้ำท่วม แก้ไขปัญหาภัยแล้ง ป้องกันตลิ่งพัง มีระบบกำจัดขยะมูลฝอย และปรับปรุงภูมิทัศน์การจัดการสิ่งแวดล้อมต่าง ๆ
- **เป้าประสงค์** : ประชาชนมีจิตสำนึกในการอนุรักษ์ทรัพยากรธรรมชาติและสิ่งแวดล้อม มีแหล่งน้ำเพื่อการเกษตร อุปโภค บริโภคอย่างเพียงพอ และได้รับความช่วยเหลือจากปัญหาภัยแล้งอย่างทันทั่วถึง

ตัวชี้วัดระดับเป้าประสงค์

1. จำนวนโครงการ/กิจกรรมที่อนุรักษ์ ฟื้นฟู ดูแลรักษาทรัพยากรธรรมชาติและสิ่งแวดล้อม

● **กลยุทธ์/ และตัวชี้วัดระดับกลยุทธ์**

กลยุทธ์	ตัวชี้วัดระดับกลยุทธ์
1 ส่งเสริมและสนับสนุนให้มีระบบการป้องกันน้ำท่วม และมีการแก้ไขปัญหายุ่งเหยิง	- ร้อยละของความเสียหายลดลง
2 ส่งเสริมและสนับสนุนแก้ไขปัญหายุ่งเหยิงและป้องกันตลิ่งพัง	-จำนวนโครงการการ/กิจกรรมที่ดำเนินการ
3 ส่งเสริมและสนับสนุนให้มีระบบการกำจัดขยะมูลฝอย ของเสีย ของเหลือใช้ แบบครบวงจร	-ร้อยละของขยะในตำบลลดลง -ประชาชนมีการคัดแยกขยะก่อนทิ้ง
4 จัดให้มีระบบบำบัดน้ำเสีย	-ร้อยละของน้ำเสียลดลง
5 ส่งเสริมและสนับสนุนการปรับปรุงภูมิทัศน์และการจัดการสิ่งแวดล้อมต่าง ๆ	-จำนวนโครงการ/กิจกรรมที่ดำเนินการ

6 ส่งเสริมและสนับสนุนการจัดกิจกรรมและการสร้างจิตสำนึกในการอนุรักษ์ทรัพยากรธรรมชาติและสิ่งแวดล้อม	-จำนวนโครงการ/กิจกรรมที่ดำเนินการ
7 พัฒนาแหล่งน้ำเพื่อการเกษตร อุปโภคบริโภค และการจัดการระบบชลประทาน ปรับปรุงระบบน้ำบาดาลให้มีคุณภาพ	-ร้อยละของการขาดแคลนน้ำลดลง
8 ส่งเสริมและสนับสนุนการป้องกันและแก้ไขปัญหามลพิษและสิ่งแวดล้อมต่าง ๆ	-ร้อยละของข้อร้องเรียนการเกิดมลพิษลดลง
9 ส่งเสริมสนับสนุนการดำเนินการตามโครงการพระราชดำริ	-จำนวนโครงการ/กิจกรรมที่ดำเนินการ

ยุทธศาสตร์ที่ ๔ : การพัฒนาด้านคุณภาพชีวิตของประชาชน

พันธกิจ : พัฒนาคุณภาพชีวิตของประชาชน ให้เข้ารับบริการสาธารณสุขอย่างทั่วถึง ช่วยเหลือและสงเคราะห์ เด็ก เยาวชน สตรี ผู้สูงอายุ คนพิการ ผู้ด้อยโอกาส ส่งเสริมการแข่งขันกีฬา ออกกำลังกาย และ สนับสนุนการรักษาความปลอดภัยในชีวิตและทรัพย์สินของประชาชน

เป้าประสงค์ : ประชาชนได้รับการพัฒนาคุณภาพชีวิต เด็ก เยาวชน สตรี ผู้สูงอายุ ผู้พิการ ผู้ด้อยโอกาส ได้รับความช่วยเหลืออย่างทั่วถึง และมีความปลอดภัยในชีวิตและทรัพย์สิน มีสุขภาพจิตที่ดี ชุมชนเข้มแข็ง มีความมั่นคง มีส่วนร่วมในการพัฒนาและแก้ไขปัญหาของตนเองได้อย่างมีประสิทธิภาพและเป็นรูปธรรม

ตัวชี้วัดระดับเป้าประสงค์

1. ประชาชนมีสุขภาพที่ดีเข้าถึงบริการสาธารณสุขที่มีคุณภาพและมาตรฐานอย่างเท่าเทียม
2. จำนวนผู้เสพ/ผู้ติด และผู้ค้ายาเสพติด (จำนวนคน)
3. สงเคราะห์เบี้ยยังชีพให้กับผู้สูงอายุ คนพิการและผู้ป่วยเอดส์ทุกคน
4. ส่งเสริมและพัฒนาคุณภาพชีวิต เด็ก สตรี คนชรา คนพิการ และผู้ด้อยโอกาส
5. จำนวนชุมชนที่เข้มแข็งสามารถพึ่งตนเองได้

● **กลยุทธ์ และตัวชี้วัดระดับกลยุทธ์**

กลยุทธ์	ตัวชี้วัดระดับกลยุทธ์
1 ส่งเสริมและสนับสนุนให้มีบริการสาธารณสุขให้ทั่วถึง และเป็นมาตรฐาน	- จำนวนประชาชนที่เข้าถึงบริการสาธารณสุขที่มีคุณภาพและมาตรฐานอย่างเท่าเทียม

<p>2 ส่งเสริมและสนับสนุนการจัดกิจกรรมโครงการเพื่อแก้ไขปัญหาความยากจน การป้องกันและแก้ไขปัญหายาเสพติดและปัญหาโรคระบาดต่าง ๆ</p>	<p>- ร้อยละของชุมชนที่ปลอดยาเสพติด</p>
<p>3 ส่งเสริมและสนับสนุนการให้ความช่วยเหลือส่งเคราะห์และการพัฒนาคุณภาพชีวิตเด็ก เยาวชนสตรี คนพิการ ผู้ด้อยโอกาส ผู้ช่วยเหลือตนเองไม่ได้และผู้ยากจน</p>	<p>- จำนวนกลุ่มเป้าหมายที่ได้รับการสงเคราะห์</p>
<p>4 ส่งเสริมและสนับสนุนการอบรมสัมมนาการจัดกิจกรรมโครงการเพื่อพัฒนาศักยภาพของประชาชน</p>	<p>- จำนวนโครงการ/กิจกรรมที่ดำเนินการ</p>
<p>5 ส่งเสริมและสนับสนุนให้ประชาชนมีความรู้ความเข้าใจในบทบาทหน้าที่ของพลเมืองและมีส่วนร่วมทางการเมืองทุกรูปแบบ</p>	<p>- ร้อยละของประชาชนในการร่วมกิจกรรมของชุมชน</p>
<p>6 ส่งเสริมและสนับสนุนการแข่งขันกีฬา การจัดตั้งโรงเรียนกีฬา และการพัฒนาด้านต่าง ๆ</p>	<p>- ร้อยละของประชาชนมีพัฒนาการด้านกีฬามากขึ้นสามารถเข้าแข่งขันในระดับจังหวัดได้</p>
<p>7 ส่งเสริมและสนับสนุนให้ประชาชนรักการออกกำลังกาย สนใจดูแลสุขภาพของตนเอง</p>	<p>- ร้อยละของประชาชนในชุมชนที่มีสุขภาพดีขึ้น</p>
<p>8 ส่งเสริมและสนับสนุนรักษาความปลอดภัยในชีวิตและทรัพย์สิน และการช่วยเหลือป้องกันและบรรเทาสาธารณภัย</p>	<p>- ร้อยละของอัตราการสูญหายในชุมชนลดลง</p>
<p>9 ส่งเสริมและสนับสนุนการมีส่วนร่วมของประชาชนและจัดกิจกรรมการส่งเสริมความสามัคคี</p>	<p>- จำนวนประชาชนที่เข้าร่วมกิจกรรมมากกว่าร้อยละ 80</p>
<p>10 ส่งเสริมและสนับสนุนการรักษาความมั่นคงของประเทศ</p>	<p>- จำนวนของประชาชนให้ความร่วมมือในการรักษาความมั่นคงของประเทศ</p>
<p>11 ส่งเสริมและสนับสนุนการใช้หลักปรัชญาของเศรษฐกิจพอเพียง</p>	<p>- ร้อยละของประชาชนมีความเป็นอยู่ดีขึ้นตามหลักเศรษฐกิจพอเพียง</p>

<p>12 พัฒนาศักยภาพของประชาชน ชุมชน และครอบครัวให้สามารถช่วยเหลือตนเองและพึ่งพาตนเองได้</p>	<p>- ร้อยละของประชาชนพึ่งพาตนเองได้</p>
--	---

ยุทธศาสตร์ที่ ๕ : การพัฒนาด้านการศึกษา ศาสนา ศิลปวัฒนธรรมและภูมิปัญญาท้องถิ่น

พันธกิจ : สร้างจิตสำนึกในการอนุรักษ์ศิลปวัฒนธรรม ขนบธรรมเนียมประเพณี ภูมิปัญญาท้องถิ่น สนับสนุนการพัฒนาหลักสูตร จัดให้มีการศึกษาเพื่อการเรียนรู้ทุกรูปแบบ รวมทั้งพัฒนาสถานศึกษา วัสดุอุปกรณ์ ครุภัณฑ์ สื่อการเรียนการสอนที่ทันสมัยและเพียงพอ

- **เป้าประสงค์** : ประชาชนมีจิตสำนึกในการอนุรักษ์ศิลปวัฒนธรรม ขนบธรรมเนียมประเพณี ภูมิปัญญาท้องถิ่น มีการจัดการศึกษาขั้นพื้นฐานอย่างทั่วถึง มีคุณภาพ และมีวัสดุอุปกรณ์ สื่อการเรียนการสอนอย่างเพียงพอ ทันสมัย

ตัวชี้วัดระดับเป้าประสงค์

1. การศึกษาที่ได้มาตรฐานและระบบการเรียนรู้มีความหลากหลาย
2. ประชาชนร่วมสืบทอด ฟื้นฟู อนุรักษ์ศิลปะ วัฒนธรรม ประเพณี แหล่งเรียนรู้ ภูมิปัญญาท้องถิ่นและประชาชนชาวบ้านในชุมชนท้องถิ่นให้คงอยู่สืบไป

- **กลยุทธ์/ และตัวชี้วัดระดับกลยุทธ์**

กลยุทธ์	ตัวชี้วัดระดับกลยุทธ์
<p>1 ส่งเสริมและสนับสนุนการพัฒนาหลักสูตร ให้มีการจัดการศึกษาเพื่อการเรียนรู้ทุกรูปแบบ</p>	<p>- การศึกษาที่ได้มาตรฐานและระบบการเรียนรู้มีความหลากหลาย</p>
<p>2 ส่งเสริมและสนับสนุนให้มีการก่อสร้างปรับปรุง และ</p>	<p>-มีการสนับสนุนอย่างเพียงพอและทันสมัย</p>

พัฒนาสถานศึกษา วัสดุ อุปกรณ์ ครุภัณฑ์ สื่อการเรียนการสอนที่ทันสมัยและเพียงพอ	
3 ส่งเสริมและสนับสนุนการจัดกิจกรรมโครงการส่งเสริมศิลปวัฒนธรรมแขนงต่างๆ จารีตขนบธรรมเนียมประเพณี และภูมิปัญญาท้องถิ่น	-จำนวนกิจกรรม/โครงการที่ดำเนินการ
4 ส่งเสริมและสนับสนุนการสร้างจิตสำนึกในการอนุรักษ์ศิลปวัฒนธรรม ขนบธรรมเนียมประเพณี และภูมิปัญญาท้องถิ่น	-จำนวนโครงการ/กิจกรรมที่ดำเนินการ
5 ส่งเสริมและสนับสนุนพัฒนาภูมิปัญญาท้องถิ่น	-จำนวนกิจกรรมที่สนับสนุนภูมิปัญญาท้องถิ่น
6 ส่งเสริมและสนับสนุนการซ่อมบำรุงรักษาโบราณสถาน โบราณวัตถุ	-ร้อยละของความชำรุดของโบราณสถานลดลง
7 ส่งเสริมและสนับสนุนการจัดตั้งและการดำเนินงานของสภาวัฒนธรรมทุกระดับ	-มีการจัดตั้งสภาวัฒนธรรมอย่างเป็นรูปธรรม
8 ส่งเสริมและสนับสนุนการให้ความรู้ ความเข้าใจ เพื่อเตรียมความพร้อมการเข้าสู่ประชาคมอาเซียน	-ร้อยละของประชาชนมีความรู้ความเข้าใจและเตรียมความพร้อมการเข้าสู่ประชาคมอาเซียน

ยุทธศาสตร์ที่ ๖ : การเพิ่มศักยภาพขององค์กรปกครองส่วนท้องถิ่น

- **พันธกิจ** : บริหารงานอย่างมีประสิทธิภาพความเป็นธรรม ความโปร่งใส รวดเร็ว และถูกต้อง รวมทั้งเพิ่มศักยภาพการพัฒนาบุคลากรให้ได้รับการพัฒนาความรู้อย่างต่อเนื่อง
- **เป้าประสงค์** : การบริหารจัดการมีประสิทธิภาพ รวดเร็วถูกต้อง โปร่งใส บุคลากรได้รับการพัฒนาเพิ่มทักษะเกิดการเรียนรู้อย่างต่อเนื่อง
 - ตัวชี้วัดระดับเป้าประสงค์
 1. ร้อยละของบุคลากร ได้รับการพัฒนาความรู้ สมรรถนะ ทักษะที่จำเป็นในการปฏิบัติงาน
 2. มีการบริหารจัดการตามหลักธรรมาภิบาลอย่างมีประสิทธิภาพ

● กลยุทธ์/ และตัวชี้วัดระดับกลยุทธ์

กลยุทธ์	ตัวชี้วัดระดับกลยุทธ์
1 ส่งเสริมและสนับสนุนการบริหารงานในด้านความมีประสิทธิภาพ ความเป็นธรรม ความโปร่งใส รวดเร็ว และถูกต้องตามกฎหมาย	-มีการบริหารงานอย่างมีประสิทธิภาพ
2 ส่งเสริมและสนับสนุนการอบรมสัมมนาการพัฒนาบุคลากรและกลไกการประสานงานระหว่างองค์กรปกครองส่วนท้องถิ่น	- ร้อยละของบุคลากรที่ได้รับการพัฒนา
3 ส่งเสริมและสนับสนุนจัดให้มีและปรับปรุงพัฒนาวัสดุอุปกรณ์เครื่องมือ เครื่องใช้ในการปฏิบัติงานและสถานที่ปฏิบัติงาน	-ความเพียงพอของวัสดุอุปกรณ์ในการปฏิบัติงาน -ร้อยละของเครื่องมือเครื่องใช้ และสถานที่ในการปฏิบัติงานให้มีประสิทธิภาพ
4 ส่งเสริมและสนับสนุนการจัดสวัสดิการต่าง ๆ แก่บุคลากรขององค์กรปกครองส่วนท้องถิ่น	-บุคลากรได้รับสวัสดิการตามสิทธิทุกคน
5 ส่งเสริมและสนับสนุนให้มีการจัดกิจกรรม โครงการที่สนับสนุนนโยบายรัฐบาล นโยบายจังหวัด นโยบายขององค์กรปกครองส่วนท้องถิ่น ยุทธศาสตร์ชาติ ยุทธศาสตร์กลุ่มจังหวัดและจังหวัด	-จำนวนโครงการ/กิจกรรมที่ดำเนินการ
6 ส่งเสริมและสนับสนุนจัดให้มีการพัฒนารายได้ขององค์กรปกครองส่วนท้องถิ่น	-ร้อยละของรายได้เพิ่มขึ้น
7 ส่งเสริมและสนับสนุนการจัดเก็บและการใช้ประโยชน์ข้อมูลพื้นฐานเทศบาลและข้อมูลอื่นๆ ที่เกี่ยวข้อง	-มีการเก็บรวบรวมข้อมูลเป็นปัจจุบัน
8 ส่งเสริมและสนับสนุนการพัฒนาด้านเทคโนโลยีสารสนเทศการสื่อสารต่างๆ และการจัดการระบบ ICT	- ร้อยละของระบบเทคโนโลยีสารสนเทศที่ให้บริการได้
9 ส่งเสริมและสนับสนุนประชาสัมพันธ์การสร้าง	-ร้อยละของความพึงพอใจของประชาชน

จุดยืนทางยุทธศาสตร์ (Positioning)

ยุทธศาสตร์ที่ ๔ ด้านการจัดการทรัพยากรธรรมชาติและสิ่งแวดล้อม

แนวทางที่ ๑ ส่งเสริมและสนับสนุนให้มีระบบการป้องกันน้ำท่วมและการแก้ไขปัญหาภัยแล้ง

แนวทางที่ ๒ ส่งเสริมและสนับสนุนแก้ไขปัญหาและป้องกันดินถล่ม

แนวทางที่ ๓ ส่งเสริมและสนับสนุนให้มีระบบการกำจัดขยะมูลฝอย ของเสีย ของเหลือใช้ แบบครบวงจร

แนวทางที่ ๔ จัดให้มีระบบบำบัดน้ำเสีย

แนวทางที่ ๕ ส่งเสริมและสนับสนุนการปรับปรุงภูมิทัศน์และการจัดการสิ่งแวดล้อมต่าง ๆ

ยุทธศาสตร์ที่ ๑ การพัฒนาโครงสร้างพื้นฐานการคมนาคมขนส่งและการผังเมือง

แนวทางที่ ๑ ส่งเสริมและสนับสนุนการติดตั้งและขยายเขตไฟฟ้า

แนวทางที่ ๒ ส่งเสริมและสนับสนุนพัฒนาระบบประปาและขยายเขตประปา

แนวทางที่ ๓ ก่อสร้าง ซ่อมแซมบำรุงรักษาระบบระบายน้ำ ท่อลอดเหลี่ยมเท้า และศาลาที่พักริมทาง

แนวทางที่ ๔ ก่อสร้าง ซ่อมแซมปรับปรุงและพัฒนาระบบสาธารณูปโภคและสาธารณูปการอื่นๆ

แนวทางที่ ๕ ก่อสร้าง ซ่อมแซมบำรุงรักษาถนน สะพาน เกาะกลางถนน และพื้นที่สองข้างทาง

แนวทางที่ ๖ ส่งเสริมและสนับสนุนพัฒนาระบบการคมนาคมขนส่งสินค้าโดยสารและจุดพักรถ

ยุทธศาสตร์ที่ ๓ ด้านการพัฒนาอาชีพและเพิ่มรายได้

แนวทางที่ ๑ ส่งเสริมและสนับสนุนให้มีการอบรมให้ความรู้กับประชาชนในการพัฒนาอาชีพ พัฒนาผลิตภัณฑ์ และการบรรจุผลิตภัณฑ์

แนวทางที่ ๒ พัฒนามาตรฐานสินค้า จัดตั้งศูนย์จำหน่ายสินค้า หนึ่งตำบลหนึ่งผลิตภัณฑ์

แนวทางที่ ๓ จัดตั้งตลาดกลาง จำหน่ายสินค้าทางการเกษตรและอื่น ๆ

แนวทางที่ ๔ ส่งเสริมและสนับสนุนพัฒนาสินค้าทางการเกษตรและการแปรรูปสินค้าการเกษตร

แนวทางที่ ๕ พัฒนาส่งเสริมอาชีพและแก้ไขปัญหาการว่างงาน

แนวทางที่ ๖ ส่งเสริมและสนับสนุนการบริหารกองทุนท้องถิ่น

แนวทางที่ ๗ ส่งเสริมและสนับสนุนให้มีโครงการกิจกรรมที่ส่งเสริมการค้าเนืองงานของอุตสาหกรรมขนาดกลาง และ

ยุทธศาสตร์ที่ ๒ ด้านพัฒนาคุณภาพชีวิตของประชาชน

แนวทางที่ ๑ ส่งเสริมและสนับสนุนให้มีบริการสาธารณสุขให้ทั่วถึง และเป็นมาตรฐาน

แนวทางที่ ๒ ส่งเสริมและสนับสนุนการจัดกิจกรรมโครงการเพื่อแก้ไขปัญหาความยากจน การป้องกันและแก้ไขปัญหาสุขภาพติดและปัญหาโรคระบาดต่าง ๆ

แนวทางที่ ๓ ส่งเสริมและสนับสนุนการให้ความช่วยเหลือส่งเคราะห์และการพัฒนาคุณภาพชีวิตเด็ก เยาวชน สตรี คนพิการ ผู้ด้อยโอกาส ผู้ช่วยเหลือตนเองไม่ได้และผู้ยากจน

แนวทางที่ ๔ ส่งเสริมและสนับสนุนการอบรมสัมมนาการจัดกิจกรรมโครงการเพื่อพัฒนาศักยภาพของประชาชน

แนวทางที่ ๕ ส่งเสริมและสนับสนุนให้ประชาชนมีความรู้ความเข้าใจในบทบาทหน้าที่ของพลเมืองและมีส่วนร่วมทางการเมืองทุกรูปแบบ

**“พัฒนาคุณภาพ
ชีวิต ส่งเสริม
เศรษฐกิจพอเพียง”**

ยุทธศาสตร์ที่ ๕ ด้านการศึกษา ศิลปวัฒนธรรมและภูมิปัญญาท้องถิ่น

แนวทางที่ ๑ ส่งเสริมและสนับสนุนการพัฒนาหลักสูตรให้มีการจัดการศึกษาเพื่อการเรียนรู้ทุกรูปแบบ

แนวทางที่ ๒ ส่งเสริมและสนับสนุนให้มีการก่อสร้างปรับปรุง และพัฒนาสถานศึกษา วัสดุ อุปกรณ์ ครุภัณฑ์ สื่อการเรียนการสอนที่ทันสมัยและเพียงพอ

แนวทางที่ ๓ ส่งเสริมและสนับสนุนการจัดกิจกรรมโครงการส่งเสริมศิลปวัฒนธรรมแขนงต่างๆ จารีต ขนบธรรมเนียมประเพณี และภูมิปัญญาท้องถิ่น

แนวทางที่ ๔ ส่งเสริมและสนับสนุนการสร้างจิตสำนึกในการอนุรักษ์ศิลปวัฒนธรรม ขนบธรรมเนียมประเพณี และภูมิปัญญาท้องถิ่น

ความเชื่อมโยงยุทธศาสตร์การพัฒนากับยุทธศาสตร์การพัฒนาของ อปท.

แบบ ยท ๐๓

โครงสร้างความเชื่อมโยงแผนยุทธศาสตร์การพัฒนา (พ.ศ. ๒๕๖๑-๒๕๖๔)

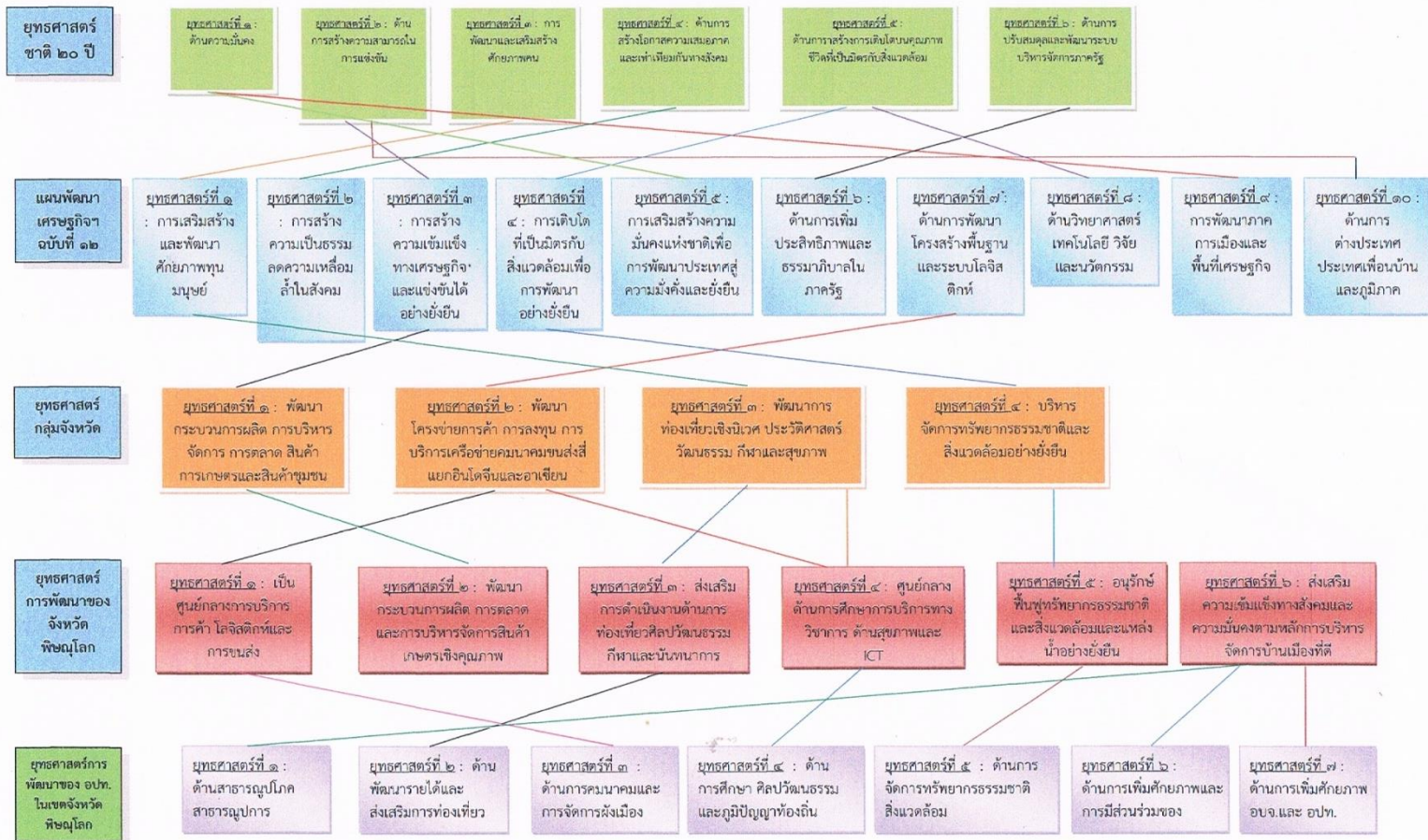

3. การวิเคราะห์เพื่อพัฒนาท้องถิ่น

3.1 การวิเคราะห์กรอบการจัดทำยุทธศาสตร์ขององค์กรปกครองส่วนท้องถิ่น

ปัจจัยและสถานการณ์การเปลี่ยนแปลงที่มีผลต่อการพัฒนา

- ผลการวิเคราะห์ปัญหาและความต้องการของประชาชนในท้องถิ่นตามประเด็นการพัฒนาท้องถิ่น ประกอบด้วย ขอบข่ายและปริมาณของปัญหา พื้นที่เป้าหมาย กลุ่มเป้าหมาย และการคาดการณ์แนวโน้มในอนาคต

ขอบข่ายและปริมาณของปัญหา	พื้นที่เป้าหมาย	กลุ่มเป้าหมาย	การคาดการณ์แนวโน้มในอนาคต
1. ด้านโครงสร้างพื้นฐาน			
- การคมนาคมระหว่างหมู่บ้าน/ชุมชนไม่สะดวก	4 ชุมชน	ประชาชนผู้สัญจรไป-มา	- ถนนเชื่อมติดต่อระหว่างหมู่บ้าน/ชุมชนยังเป็นถนนหินคลุกสภาพชำรุดทำให้การสัญจรไปมาระหว่าง
- ไม่มีสัญญาณไฟจราจร กล้องวงจรปิด กระจกส่องโค้งตามจุดเสี่ยง	4 ชุมชน	ประชาชนผู้สัญจรไป-มา	- ติดตั้งสัญญาณไฟจราจร กล้องวงจรปิด กระจกส่องโค้งตามจุดเสี่ยงครบทุกชุมชนเพื่อลดอุบัติเหตุ
- ไฟฟ้าสาธารณะยังไม่ครอบคลุมทุกพื้นที่	1 ชุมชน	ประชาชน	- ประชาชนมีไฟฟ้าใช้ครบทุกครัวเรือนและติดตั้งไฟฟ้าสาธารณะรายทางครบทุกชุมชน
- ขาดแคลนน้ำเพื่อการอุปโภค-บริโภค โดยเฉพาะช่วงฤดูแล้ง	4 ชุมชน	ชุมชน 4	- ปรับปรุงแก้ไขระบบน้ำประปา จัดหาเครื่องกรองน้ำสะอาดสำหรับอุปโภค-บริโภค
- รางระบายน้ำตันเงิน ทำให้ระบายน้ำไม่ทันในฤดูฝน หรือฤดูน้ำหลาก	4 ชุมชน	เกษตรกร	- ขุดลอกรางระบายน้ำ และก่อสร้างวางท่อระบายน้ำในหมู่บ้าน เพื่อแก้ไขปัญหาน้ำท่วมขังในฤดูน้ำหลาก

ขอบข่ายและปริมาณของปัญหา	พื้นที่เป้าหมาย	กลุ่มเป้าหมาย	การคาดการณ์แนวโน้มในอนาคต
1. ด้านโครงสร้างพื้นฐาน			
- การประชาสัมพันธ์ข่าวสารไม่ทั่วถึง	4 ชุมชน	4 ชุมชน	- ปรับปรุง/ซ่อมแซมระบบเสียงตามสายในหมู่บ้าน
- คุณภาพของน้ำประปาหมู่บ้าน	1 ชุมชน	ชุมชน 1,4	- ระบบประปาหมู่บ้าน/บ่อบาดาล ไม่มีคุณภาพ น้ำจะมีสนิมเปื้อนปนมากับน้ำ
- แหล่งน้ำเพื่อการเกษตรดีขึ้น	4 ชุมชน	เกษตรกร	- แหล่งน้ำมีวัชพืชปกคลุมอยู่หนาแน่นไม่สามารถระบายน้ำไปใช้ในแปลงไร่นา,สวน
- โรคไข้เลือดออก	4 ชุมชน	4 ชุมชน	- ในช่วงฤดูฝนจะมีน้ำท่วมขังตามภาชนะที่อยู่บริเวณบ้านเรือนของราษฎรทำให้เกิดยุงลายซึ่งเป็นพาหะนำโรคไข้เลือดออก
- โรคพิษสุนัขบ้า	4 ชุมชน	4 ชุมชน	-เนื่องจากมีสุนัขจรจัดหรือสุนัขไม่มีเจ้าของไม่ได้รับการฉีดวัคซีน ป้องกันโรคพิษสุนัขบ้า ทำให้ผู้ได้รับผลกระทบจากสุนัขกันเป็นโรคพิษสุนัขบ้า
- สุขภาพอนามัยของประชาชน	4 ชุมชน	4 ชุมชน	-ประชาชนมีสุขภาพไม่ดีโดยเฉพาะหมู่บ้านที่อยู่ห่างไกลโรงพยาบาลเพราะประชาชนไม่ให้ความสำคัญในการตรวจสุขภาพทุกปี
- ปัญหาด้านสาธารณสุข และสุขภาพอนามัยของประชาชน	4 ชุมชน	4 ชุมชน	-ป้องกันและควบคุมโรคในพื้นที่ ยับยั้งการแพร่ระบาดของโรค - ส่งเสริมให้ประชาชนหันมาดูแลสุขภาพ ใส่ใจในสุขภาพมากขึ้น โดยการทานอาหารที่มีประโยชน์ ออกกำลังกายอย่างสม่ำเสมอ

ขอบข่ายและปริมาณของปัญหา	พื้นที่เป้าหมาย	กลุ่มเป้าหมาย	การคาดการณ์แนวโน้มในอนาคต
2. ด้านเศรษฐกิจ			
- ปัญหาต้นทุนการผลิตสูง แต่ราคาผลผลิตตกต่ำ	2 ชุมชน	เกษตรกร	- จัดหาตลาดรองรับผลผลิตทางการเกษตร - ใช้ปุ๋ยชีวภาพแทนการใช้สารเคมี - แปรรูปผลผลิตทางการเกษตรเพื่อเพิ่มมูลค่าของสินค้าเกษตร - คัดเลือกเมล็ดพันธุ์สำหรับเพาะปลูกในฤดูต่อไป
- ปัญหาขาดแหล่งเงินทุนในการประกอบอาชีพ	4 ชุมชน	ประชาชน	- จัดหาแหล่งเงินกู้ระยะสั้นให้แก่เกษตรกร อาทิ ธนาคาร ธกส. กองทุนสวัสดิการชุมชน ตำบล
- ปัญหาหนี้ในระบบ	4 ชุมชน	ประชาชน	- ลดการใช้จ่ายที่ฟุ่มเฟือยจัดทำบัญชีครัวเรือน
- ปัญหาการว่างงาน	4 ชุมชน	ประชาชน	- ส่งเสริมการจัดตั้งกลุ่มอาชีพในหมู่บ้าน - เชิญวิทยากรหลายสาขาอาชีพมาอบรมให้ความรู้แก่ประชาชน อาทิ กลุ่มจักรสาน กลุ่มทำน้ำพริก กลุ่มผลิตเครื่องสำอาง
- ปัญหาความขัดแย้งทางการเมือง	4 ชุมชน	ประชาชน	- การเมืองจะมีเสถียรภาพมากขึ้น ความขัดแย้งลดลง
- ผลผลิตตกต่ำ	4 ชุมชน	เกษตรกร	- พื้นที่ส่วนใหญ่ยังขาดแคลนแหล่งน้ำ การเกษตร ราษฎรขาดที่ทำกินเป็นของตนเองพื้นที่ยังขาดความอุดมสมบูรณ์ ขาดความเข้าใจที่ถูกต้องในด้านวิทยาการแผนใหม่และเทคโนโลยีที่เหมาะสมเพื่อการเพิ่มผลผลิตและรักษาคุณภาพผลผลิตอย่างมีประสิทธิภาพประสิทธิผล
-ขาดตลาดรองรับ	4 ชุมชน	เกษตรกร	ขาดแหล่งจำหน่ายผลผลิต ทำให้ประชาชนต้องเสียค่าใช้จ่ายในการขนส่งสินค้า ทำให้เกิดระบบพ่อค้าคนกลาง ซึ่งเอาัดเอาเปรียบในการกดราคาสินค้าผลผลิตซึ่งส่วนใหญ่เกษตรกรขาดอำนาจในการต่อรองราคาทำให้ผลผลิตที่ได้มีราคาต่ำ

ขอบข่ายและปริมาณของปัญหา	พื้นที่เป้าหมาย	กลุ่มเป้าหมาย	การคาดการณ์แนวโน้มในอนาคต
3. ด้านสังคม			
- ปัญหายาเสพติด	4 ชุมชน	เยาวชน/ นักเรียน นักศึกษา	- ควบคุมปราบปรามการแพร่ระบาดของยาเสพติด โดยความร่วมมือจากทุกภาคส่วนที่เกี่ยวข้อง จัดฝึกอบรมสัมมนาในกลุ่มเสี่ยง
- ปัญหาด้านการศึกษา	4 ชุมชน	นักเรียน/ นักศึกษา	- พัฒนาสื่อการเรียนการสอนให้ทันสมัยทันเหตุการณ์ปัจจุบัน - อบรม ให้ความรู้เพื่อพัฒนาครูผู้สอนให้มีความรู้ที่หลากหลายรองรับการเปลี่ยนแปลงในอนาคต และรองรับการเข้าสู่ประชาคมอาเซียน
- ความหลากหลายทางวัฒนธรรม	4 ชุมชน	ประชาชน	- ปลุกจิตสำนึกในการอนุรักษ์ หวงแหน ศิลปะ วัฒนธรรม และประเพณีอันดีงามของไทยแก่เด็กและเยาวชน
- ปัญหาวัฒนธรรมที่จะสูญหาย	4 ชุมชน	ประชาชน	- ขาดการส่งเสริมรณรงค์ให้ประชาชนหันมาสนใจในการเล่นดนตรีพื้นบ้าน เช่น การเล่นดนตรีม้งคละ ซึ่งเป็นวัฒนธรรมของตำบลพรหมพิราม
- ปัญหาความปลอดภัยในชีวิตและทรัพย์สิน	4 ชุมชน	ประชาชน	- เนื่องจากถนนในเขตพื้นที่ของตำบลพรหมพิรามมีโค้งที่เป็นอันตรายต้องดำเนินการจัดทำป้ายเตือนหรือสัญญาณไฟจราจร บริเวณทางแยกร่วม
- ขาดความรู้ ทักษะ ความเข้าใจ เกี่ยวกับการเข้าสู่ประชาคมอาเซียน	4 ชุมชน	ประชาชน	- ประชาชนในตำบลพรหมพิรามขาดความรู้ ความเข้าใจ ทักษะต่างๆ ในการเตรียมความพร้อมการเข้าสู่ประชาคมอาเซียน
- ปัญหาอาชญากรรม การลักลอบ ค้ามนุษย์ อาวุธและยาเสพติด	4 ชุมชน	ประชาชน	- จัดหาอาสาสมัครสอดส่องดูแลความผิดปกติประจำชุมชน หากพบว่ามี ความผิดปกติให้ประสานหน่วยงานที่รับผิดชอบ เพื่อดำเนินการต่อไป

ขอบข่ายและปริมาณของปัญหา	พื้นที่เป้าหมาย	กลุ่มเป้าหมาย	การคาดการณ์แนวโน้มในอนาคต
4. ปัญหาด้านทรัพยากรธรรมชาติและสิ่งแวดล้อม			
- แหล่งน้ำธรรมชาติมีน้อย	4 ชุมชน	ประชาชน	-แหล่งน้ำธรรมชาติ เช่น ลำคลอง หนอง บึงมีสภาพตื้นเขินทำให้ประสิทธิภาพในการกักเก็บน้ำมีน้อยเกิดปัญหาน้ำท่วมขังในฤดูและปัญหาการขาดน้ำในฤดูแล้ง
-ประชาชนขาดจิตสำนึกในการดูแลรักษาทรัพยากรธรรมชาติและสิ่งแวดล้อม	4 ชุมชน	ประชาชน	-ประชาชนขาดความรู้ความเข้าใจและความสำนึกในการอนุรักษ์ ทรัพยากรธรรมชาติและสิ่งแวดล้อมทำให้ไม่มีการคุ้มครองดูแลอย่างถูกต้องมี ประสิทธิภาพอย่างทั่วถึงครอบคลุมทุกหมู่บ้าน
- ดินรกรุด	4 ชุมชน	ชุมชน 1-2	-สาเหตุที่ทำให้ดินรกรุดพังทลายเพราะการปล่อยน้ำของเขื่อน นครสวรรค์ได้เปิดปิดบานประตูในการปล่อยน้ำออกมาอย่างรวดเร็ว ทำให้แรงดันของน้ำไม่สม่ำเสมอ จึงทำให้บริเวณที่เป็นโค้งได้รับแรงดันอยู่เป็นประจำ จึงทำให้ดินริมตลิ่งทรุดพังทลายในที่สุด ทำให้ราษฎรและถนนบริเวณริมตลิ่งพัง สร้างความเสียหายให้กับชีวิตและทรัพย์สินของราษฎรได้รับผลกระทบอยู่เป็นประจำ
-การกำจัดขยะมูลฝอย	4 ชุมชน	ประชาชน	-มีบ่อขยะในหมู่บ้าน เกิดมลพิษทำให้ประชาชนเดือดร้อน

ขอบข่ายและปริมาณของปัญหา	พื้นที่เป้าหมาย	กลุ่มเป้าหมาย	การคาดการณ์แนวโน้มในอนาคต
5. ปัญหาด้านการเมืองการบริหาร			
- ด้านขาดบุคลากรในสำนักงานเทศบาล	เทศบาลตำบลวงษ์	ประชาชน	-จำนวนพนักงานส่วนตำบลและพนักงานจ้าง/ลูกจ้างประจำ มีเพียงพอกับภารกิจที่ได้รับมอบหมายจากทางรัฐบาลทำให้การบริหารงานไม่ครบทุกด้านได้อย่างมีประสิทธิภาพ
-ด้านการจัดและปรับปรุงเครื่องมือ/เครื่องใช้ และสถานที่ปฏิบัติของเทศบาล	เทศบาลตำบลวงษ์	ประชาชน	-มีภารกิจเพิ่มมากขึ้นกว่าเดิมทำให้เครื่องใช้ในสำนักงานชำรุดเสียหายเป็นบางส่วนทำให้การบริการประชาชนล่าช้าไม่สะดวกกับผู้มาติดต่อราชการ
- ด้านสถานที่ให้บริการประชาชน คับแคบ	เทศบาลตำบลวงษ์	ประชาชน	-สำนักงานฯ คับแคบไม่สามารถให้ความสะดวกกับผู้มาเสียภาษีและติดต่อราชการได้อย่างสะดวก รวดเร็วมีประสิทธิภาพ

- ผลการวิเคราะห์ศักยภาพเพื่อประเมินสถานภาพการพัฒนาในปัจจุบันและโอกาสการพัฒนาในอนาคตของท้องถิ่น ด้วยเทคนิค SWOT Analysis (จุดแข็ง จุดอ่อน โอกาส และอุปสรรค)

วิเคราะห์ปัจจัยภายในองค์กร

จุดแข็ง (Strength)	จุดอ่อน (Weakness)
<p>1. ด้านการบริหาร</p> <p>1.1 มีโครงสร้างการแบ่งส่วนราชการชัดเจน ครอบคลุมอำนาจหน้าที่ตามภารกิจ</p> <p>1.2 มีการแบ่งงาน/มอบหมายงานอย่างชัดเจน</p> <p>1.3 ผู้บริหารท้องถิ่นสามารถกำหนดนโยบายได้ภายใต้กรอบของกฎหมาย</p> <p>1.4 มีการมอบอำนาจการบริหารงานตามลำดับชั้น</p> <p>1.5 มีการกำกับดูแลจากส่วนกลาง และส่วนภูมิภาค</p> <p>1.6 มีส่วนราชการหลายส่วนในพื้นที่</p> <p>1.7 มีการวัสดุอุปกรณ์เครื่องมือเครื่องใช้ในการปฏิบัติงานอย่างเพียงพอและทันสมัย</p>	<p>1. ด้านการบริหาร</p> <p>1.1 ขาดการวางผังเมืองที่ดี เพื่อรองรับการพัฒนาในอนาคต พื้นที่บางส่วนยังอยู่ในความดูแลของ พรบ.จัดรูปที่ดิน ทำให้ อบต.ไม่มีอำนาจที่จะออกข้อกำหนดหรือออกข้อบัญญัติมาบังคับใช้ได้เต็มพื้นที่ บางส่วนอยู่นอกเขตควบคุมอาคารและเขตผังเมือง การก่อสร้างอาคารต่าง ๆ จึงไม่มีการควบคุม</p>
<p>2. ด้านระเบียบ/กฎหมาย/อำนาจหน้าที่</p> <p>2.1 พระราชบัญญัติกำหนดแผนและขั้นตอนการกระจายอำนาจฯ เอื้อต่อการบริหารงานขององค์กรปกครองส่วนท้องถิ่น ทำให้ อบต.มีอำนาจในการบริหารจัดการงานได้ทั่วถึงและรวดเร็ว</p> <p>2.2 มีขอบเขต อำนาจหน้าที่รับผิดชอบไม่เต็มพื้นที่</p> <p>2.3 การถ่ายโอนภารกิจมีแนวโน้มเพิ่มขึ้นมากตามแผนการกระจายอำนาจฯ</p>	<p>2. ด้านระเบียบ/กฎหมาย/อำนาจหน้าที่</p> <p>2.1 อำนาจหน้าที่ตามแผนการกระจายอำนาจฯ บางภารกิจขาดความชัดเจน</p> <p>2.2 การถ่ายโอนภารกิจขาดการกำกับดูแลจากหน่วยงานจากต้นสังกัด ถ่ายโอนภารกิจแต่ไม่ถ่ายโอนงบประมาณ</p> <p>2.3 มีส่วนราชการหลายส่วนในพื้นที่ที่มีอำนาจหน้าที่ทับซ้อนกัน ทำให้ไม่สามารถแก้ไขปัญหาได้ทันท่วงที</p>

<p>2.4 การปรับเปลี่ยนรูปแบบการบริหารขององค์กร ปกครองส่วนท้องถิ่นเป็นรูปแบบพิเศษ/เต็มรูปแบบ</p>	<p>2.4 ระเบียบยังขาดความชัดเจน มักถูก สดง.หักท้วง อยู่เสมอ</p> <p>2.5 การให้ความอิสระองค์การบริหารส่วนตำบล จาก ส่วนกลางยังไม่เต็มที่ ยังต้องอยู่ภายใต้การกำกับควบคุม ดูแลจากส่วนภูมิภาค</p> <p>2.6 กฎหมายบางฉบับล้าสมัยและมีช่องโหว่ ไม่เอื้อต่อ การพัฒนา เช่น พระราชบัญญัติภาษีบำรุงท้องที่</p>
<p>3. บุคลากร</p> <p>3.1 สามารถจัดกรอบอัตรากำลังได้เองตามภารกิจและ งบประมาณ</p> <p>3.2 บุคลากรส่วนใหญ่มีภูมิลำเนาอยู่ในพื้นที่ ทำให้เข้าใจ วัฒนธรรมและปัญหาของท้องถิ่น</p> <p>3.3 บุคลากรมีการพัฒนาตนเองโดยการประชุม ฝึกอบรม และศึกษาต่อในระดับที่สูงขึ้น</p>	<p>3. บุคลากร</p> <p>3.1 บุคลากรมีการโอน (ย้าย) บ่อย ทำให้การทำงานไม่ ต่อเนื่อง</p> <p>3.2 บุคลากรไม่เพียงพอที่จะรองรับภารกิจทั้งที่เป็น อำนาจหน้าที่ที่ต้องทำและภารกิจที่ได้รับการถ่ายโอน</p> <p>3.3 บุคลากรขาดความรัก ความสามัคคี การมีส่วน ร่วมเป็นน้ำหนึ่งใจเดียวกัน</p>
<p>จุดแข็ง (Strength)</p>	<p>จุดอ่อน (Weakness)</p>
<p>3. บุคลากร (ต่อ)</p>	<p>3. บุคลากร (ต่อ)</p> <p>3.4 ลักษณะการทำงานมุ่งที่ผลงานของแต่ละส่วนงาน มากกว่าการทำงานในภาพรวมของ อบต.</p> <p>3.5 บุคลากรบางคนยังขาดการพัฒนาศักยภาพและ ขาดทักษะประสบการณ์ ไม่เรียนรู้งาน</p> <p>3.6 มีระบบอุปถัมภ์และกลุ่มพรรคพวกแบบเครือญาติ ในชุมชน</p>

<p>4. งบประมาณ</p> <p>4.1 มีรายได้จากการจัดเก็บภาษีเป็นของตนเอง ทำให้มีอิสระและเกิดความคล่องตัวในการบริหารงบประมาณ</p> <p>4.2 ได้รับงบประมาณจากการจัดสรรจากส่วนกลาง</p>	<p>4. งบประมาณ</p> <p>4.1 การจัดสรรงบประมาณจากส่วนกลางไม่เป็นไปตามเป้าหมายที่กำหนด มีแนวโน้มลดลงทุกปี</p> <p>4.2 งบประมาณจำนวนมากใช้ในการพัฒนาด้านโครงสร้างพื้นฐาน ทำให้ด้านอื่น ๆ ขาดการพัฒนา เช่น ด้านเศรษฐกิจ สังคม และคุณภาพชีวิต</p> <p>4.3 รายได้จากการจัดเก็บภาษีมีแนวโน้มลดลง</p>
--	--

วิเคราะห์ปัจจัยภายนอกองค์กร

โอกาส (Opportunity)	อุปสรรค (Threat)
<p>1. ด้านการเมืองการปกครอง</p> <p>1.1 แนวโน้มการกระจายอำนาจ/ข้อเสนอการปฏิรูปโครงสร้าง อำนาจหน้าที่ ทำให้บทบาทการบริหารราชการส่วนท้องถิ่นเพิ่มขึ้น</p> <p>1.2 รัฐบาลให้ความสำคัญกับการพัฒนาพื้นที่ (Area - Based) และการบริหารราชการแบบบูรณาการ</p>	<p>1. ด้านการเมืองการปกครอง</p> <p>1.1 การเปลี่ยนแปลงทางการเมือง และการแทรกแซงทางการเมือง การเมืองขาดเสถียรภาพ ส่งผลต่อการดำเนินนโยบายที่ขาดความต่อเนื่อง</p> <p>1.2 ภายในปี 2557 ไม่มีทิศทางที่แน่นอนในการเลือกตั้ง</p> <p>1.3 พื้นที่ทับซ้อนระหว่างส่วนภูมิภาคและส่วนท้องถิ่น ซึ่งอาจส่งผลกระทบต่อการบริหารงานได้</p>
<p>2. ด้านเศรษฐกิจ</p> <p>2.1 การขยายตลาดทางการค้าการลงทุนทั้งภาคเกษตรและอุตสาหกรรมในครัวเรือน</p> <p>2.2 การสร้างมูลค่าเพิ่มและความแตกต่างในสินค้า</p> <p>2.3 แนวทางการพัฒนาประเทศที่ยึดหลักปรัชญาเศรษฐกิจพอเพียง</p> <p>2.4 อัตราค่าแรงขั้นต่ำ 300 บาท</p> <p>2.5 การเตรียมความพร้อมเข้าสู่ประชาคมอาเซียน</p>	<p>2. ด้านเศรษฐกิจ</p> <p>2.1 ความขัดแย้งทางการเมืองส่งผลให้การพัฒนาไม่ต่อเนื่อง</p> <p>2.2 ค่าครองชีพที่สูงขึ้น ความผันผวนของราคาสินค้าอุปโภค/บริโภค เช่น น้ำมัน ข้าวสารอาหารแห้ง ยารักษาโรค แพงสูงขึ้นอย่างต่อเนื่อง</p> <p>2.3 ราคาพืชผลการเกษตรไม่คงที่ ขึ้นอยู่กับกลไกราคาของตลาด</p> <p>2.4 เกษตรกรยังนิยมใช้สารเคมีในการเพิ่มผลผลิตทางการเกษตร</p> <p>2.5 กลุ่มอาชีพขาดความเข้มแข็ง</p> <p>2.5 ประชาชนยังมีระบบความคิด หรือการประกอบอาชีพแบบเดิมๆ เช่น การปลูกพืชเชิงเดี่ยว</p> <p>2.6 เกิดภัยพิบัติ เช่น อุทกภัย ทำให้เกิดความเสียหายต่อผลผลิตทางด้านเกษตรกรรม</p>

<p>3. ด้านสังคม วัฒนธรรม</p> <p>3.1 มีสถานศึกษาทุกระดับในพื้นที่ และมีศูนย์การเรียนรู้ นอกระบบ ซึ่งมีความพร้อม มีศักยภาพในการจัดการศึกษา อย่างทั่วถึง</p> <p>3.2 มีโรงพยาบาลส่งเสริมสุขภาพ และโรงพยาบาล มหาวิทยาลัยนครสวรรค์ตั้งอยู่ครอบคลุมทั้งพื้นที่อย่างเพียงพอ รวมถึงการให้บริการฟรีในเรื่องรับส่งผู้ป่วยฉุกเฉิน หรือตาม แพทย์นัด</p> <p>3.3 รัฐบาลกำหนดให้การแก้ไขและป้องกันปัญหายาเสพติดเป็นวาระแห่งชาติ</p> <p>3.4 การขยายตัวเป็นชุมชนเมือง</p>	<p>3. ด้านสังคม วัฒนธรรม</p> <p>3.1 ปัญหาการแพร่ระบาดของยาเสพติดในพื้นที่</p> <p>3.2 ประชากรแฝงทำให้การจัดสรรงบประมาณจากรัฐบาลไม่สอดคล้องกับจำนวนประชากรที่มีอยู่จริง เบียดบังการใช้ทรัพยากรของท้องถิ่น</p> <p>3.3 การตอบรับกระแสบริโภคนิยมและวัฒนธรรม ตะวันตกของประชาชน</p> <p>3.4 ปัญหายาเสพติด แหล่งอบายมุขเป็นการมอมเมาเยาวชนก่อให้เกิดปัญหาสังคม</p>
<p>4. นโยบายรัฐบาล</p> <p>4.1 นโยบายการแก้ไขและป้องกันปัญหาเสพติดเป็น วาระแห่งชาติ</p> <p>4.2 ยกระดับคุณภาพชีวิตของประชาชน</p> <ul style="list-style-type: none"> - พักหนี้เกษตรกรที่มีหนี้ต่ำกว่า 500,000 บาท - ค่าแรงงานขั้นต่ำ 300 บาท - ปริมาณตรมีรายได้เดือนละไม่น้อยกว่า 15,000 บาท - เบี้ยยังชีพรายเดือนแบบขั้นบันไดสำหรับผู้สูงอายุ - มาตรการบ้านหลังแรกและรถยนต์คันแรก <p>4.3 ยกระดับราคาสินค้าเกษตรและให้เกษตรกรเข้าถึง แหล่งเงินทุน</p>	<p>4. นโยบายรัฐบาล</p> <p>4.1 นโยบายส่วนใหญ่ของรัฐบาลเป็นนโยบายประชานิยม ขาดความจริงใจในการแก้ไขปัญหาให้กับประชาชน</p> <p>4.2 นโยบายบางนโยบายที่ไม่สามารถดำเนินการได้จริง</p>

<p>5. ทรัพยากรธรรมชาติและสิ่งแวดล้อม</p> <p>5.1 มีแหล่งน้ำธรรมชาติสามารถใช้ประโยชน์ในการเกษตร</p>	<p>5. ทรัพยากรธรรมชาติและสิ่งแวดล้อม</p> <p>5.1 กฎหมายและข้อกำหนดเรื่องการควบคุมมลพิษปัญหามลพิษทางน้ำและอากาศ</p> <p>5.2 ระบบรีไซเคิล</p> <p>5.3 ระบบกำจัดขยะ</p> <p>5.4 ขาดจิตสำนึกในการรับผิดชอบร่วมกัน ในการอนุรักษ์ทรัพยากรธรรมชาติและสิ่งแวดล้อม</p>
<p>6. เทคโนโลยีสารสนเทศ</p> <p>6.1 เทคโนโลยีที่ทันสมัยทำให้การปฏิบัติงานและการเชื่อมโยงข้อมูลกับหน่วยงานต่างๆ และให้บริการข้อมูลมีประสิทธิภาพมากขึ้น</p> <p>6.2 การสืบค้นข้อมูลจากแหล่งข้อมูลภายนอกสะดวกรวดเร็วขึ้น ทันต่อเหตุการณ์ตลอดเวลา</p>	<p>6. เทคโนโลยีสารสนเทศ</p> <p>6.1 ขาดบุคลากรที่มีความสามารถทางด้าน ICT</p> <p>6.2 ระบบฐานข้อมูลที่มีอยู่ ยังไม่ได้นำมาบริหารจัดการและใช้ประโยชน์อย่างมีประสิทธิภาพ</p>

ส่วนที่ 4 การนำแผนพัฒนาท้องถิ่นสี่ปีไปสู่การปฏิบัติ

1. ยุทธศาสตร์การพัฒนาและแผนงาน

ที่	ยุทธศาสตร์	ด้าน	แผนงาน	หน่วยงาน รับผิดชอบหลัก	หน่วยงาน สนับสนุน
1	ด้านโครงสร้างพื้นฐาน คมนาคมขนส่งและการจัดการ ผังเมือง	ด้านบริการชุมชน และสังคม	แผนงานเคหะและชุมชน	เทศบาล	-
		ด้านเศรษฐกิจ	แผนงานอุตสาหกรรมและ การโยธา		อบจ.
2	ด้านคุณภาพชีวิตของ ประชาชน	ด้านบริการชุมชน และสังคม	แผนงานการรักษาความ สงบภายใน	เทศบาล	-
			แผนงานการศึกษา	เทศบาล	-
			แผนงานสาธารณสุข		กระทรวง สาธารณสุข
			แผนงานสร้างความ เข้มแข็งของชุมชน	เทศบาล	-
		ด้านดำเนินงานอื่น	แผนงานการศาสนา วัฒนธรรมและนันทนาการ	เทศบาล	-
ด้านดำเนินงานอื่น	แผนงานงบกลาง	เทศบาล	-		
3	ด้านพัฒนาอาชีพและ เพิ่มรายได้	ด้านบริการชุมชน และสังคม	แผนงานสร้างความ เข้มแข็งของชุมชน	เทศบาล	-
		ด้านเศรษฐกิจ	แผนงานการเกษตร		-
4	ด้านการจัดการ ทรัพยากรธรรมชาติ และสิ่งแวดล้อม	ด้านบริการชุมชน และสังคม	แผนงานสร้างความ เข้มแข็งของชุมชน		-
			ด้านเศรษฐกิจ	แผนงานอุตสาหกรรมและ การโยธา	
		ด้านเศรษฐกิจ	แผนงานการเกษตร		-
5	ด้านการศึกษาศิลปวัฒนธรรม และภูมิปัญญาท้องถิ่น	ด้านบริการชุมชน และสังคม	แผนงานการศึกษา		กระทรวง ศึกษาฯ
			แผนงานสังคมสงเคราะห์		-
			แผนงานการศาสนา วัฒนธรรมและนันทนาการ		กรมการ ปกครอง
6	ด้านการเพิ่มศักยภาพ ขององค์กรปกครองส่วน ท้องถิ่น	ด้านบริการชุมชน และสังคม	แผนงานบริหารงานทั่วไป		-
			แผนงานเคหะและชุมชน		-
		ด้านเศรษฐกิจ	แผนงานอุตสาหกรรมและ การโยธา		-
		ด้านดำเนินงานอื่น	แผนงานงบกลาง		-
รวม					

ส่วนที่ 5

การติดตามและประเมินผล

การติดตามและประเมินผลแผนพัฒนาท้องถิ่นตามระเบียบกระทรวงมหาดไทยว่าด้วยการจัดทำแผนพัฒนาขององค์กรปกครองส่วนท้องถิ่น พ.ศ. 2548 (แก้ไขเพิ่มเติม ฉบับที่ 2 พ.ศ. 2559)

เป็นแบบที่กำหนดให้คณะกรรมการติดตามและประเมินผลแผนพัฒนาท้องถิ่น ดำเนินการให้คะแนนตามเกณฑ์ที่กำหนดไว้ ซึ่งเป็นส่วนหนึ่งของการติดตามและประเมินผลแผนพัฒนา โดยดำเนินการให้แล้วเสร็จภายในหกสิบวัน นับแต่วันที่ประกาศใช้งบประมาณรายจ่าย มีรายละเอียด ดังนี้

1. แนวทางการพิจารณาการติดตามและประเมินผลยุทธศาสตร์เพื่อความสอดคล้องแผนพัฒนาท้องถิ่นสี่ปี ประกอบด้วย

- 1.1 ข้อมูลสภาพทั่วไปและข้อมูลพื้นฐานขององค์กรปกครองส่วนท้องถิ่น 20 คะแนน
- 1.2 การวิเคราะห์สภาพการณ์และศักยภาพ 15 คะแนน
- 1.3 ยุทธศาสตร์ 65 คะแนน ประกอบด้วย
 - (1) ยุทธศาสตร์ขององค์กรปกครองส่วนท้องถิ่น 10 คะแนน
 - (2) ยุทธศาสตร์ขององค์กรปกครองส่วนท้องถิ่นในเขตจังหวัด 10 คะแนน
 - (3) ยุทธศาสตร์จังหวัด 10 คะแนน
 - (4) วิสัยทัศน์ 5 คะแนน
 - (5) กลยุทธ์ 5 คะแนน
 - (6) เป้าประสงค์ของแต่ละประเด็นกลยุทธ์ 5 คะแนน
 - (7) จุดยืนทางยุทธศาสตร์ 5 คะแนน
 - (8) แผนงาน 5 คะแนน
 - (9) ความเชื่อมโยงของยุทธศาสตร์ในภาพรวม 5 คะแนน
 - (10) ผลผลิต/โครงการ 5 คะแนน

คะแนนรวม 100 คะแนน เกณฑ์ที่ควรได้เพื่อให้เกิดความสอดคล้องและขับเคลื่อนการพัฒนาท้องถิ่นขององค์กรปกครองส่วนท้องถิ่น ไม่ควรน้อยกว่าร้อยละ 80 (80 คะแนน)

2. แนวทางการพิจารณาการติดตามและประเมินผลโครงการเพื่อความสอดคล้องแผนพัฒนาท้องถิ่นสี่ปี ประกอบด้วย

- 2.1 การสรุปสถานการณ์การพัฒนา 10 คะแนน
- 2.2 การประเมินผลการนำแผนพัฒนาท้องถิ่นสี่ปีไปปฏิบัติในเชิงปริมาณ 10 คะแนน
- 2.3 การประเมินผลการนำแผนพัฒนาท้องถิ่นสี่ปีไปปฏิบัติในเชิงคุณภาพ 10 คะแนน
- 2.4 ยุทธศาสตร์และแผนงาน 10 คะแนน
- 2.5 โครงการพัฒนา 60 คะแนน ประกอบด้วย
 - (1) ความชัดเจนของชื่อโครงการ 5 คะแนน
 - (2) กำหนดวัตถุประสงค์สอดคล้องกับโครงการ 5 คะแนน
 - (3) เป้าหมาย (ผลผลิตของโครงการ) มีความชัดเจนนำไปสู่การตั้งงบประมาณได้ถูกต้อง 5 คะแนน
 - (4) โครงการมีความสอดคล้องกับแผนยุทธศาสตร์ชาติ 20 ปี 5 คะแนน
 - (5) เป้าหมาย (ผลผลิตของโครงการ) มีความสอดคล้องกับแผนพัฒนาเศรษฐกิจและสังคมแห่งชาติ ฉบับที่ 12 5 คะแนน
 - (6) โครงการมีความสอดคล้องกับ Thailand 4.0 5 คะแนน

- (7) โครงการสอดคล้องกับยุทธศาสตร์จังหวัด 5 คะแนน
 - (8) โครงการแก้ไขปัญหาความยากจนหรือการเสริมสร้างให้ประเทศชาติมั่นคง มั่งคั่ง ยั่งยืน ภายใต้หลักประชารัฐ 5 คะแนน
 - (9) งบประมาณ มีความสอดคล้องกับเป้าหมาย (ผลผลิตของโครงการ) 5 คะแนน
 - (10) มีการประมาณการราคาถูกต้องตามหลักวิธีการงบประมาณ 5 คะแนน
 - (11) มีการกำหนดตัวชี้วัด (KPI) และสอดคล้องกับวัตถุประสงค์และผลที่คาดว่าจะได้รับ 5 คะแนน
 - (12) ผลที่คาดว่าจะได้รับ สอดคล้องกับวัตถุประสงค์ 5 คะแนน
- คะแนนรวม 100 คะแนน เกณฑ์ที่ควรได้เพื่อให้เกิดความสอดคล้องและขับเคลื่อนการพัฒนา

พัฒนาท้องถิ่นขององค์กรปกครองส่วนท้องถิ่น ไม่ควรน้อยกว่าร้อยละ 80 (80 คะแนน)

3. แนวทางการพิจารณาการติดตามและประเมินผลยุทธศาสตร์เพื่อความสอดคล้องแผนพัฒนาท้องถิ่นสี่ปีขององค์กรปกครองส่วนท้องถิ่น

ประเด็นการพิจารณา	คะแนน
1. ข้อมูลสภาพทั่วไปและข้อมูลพื้นฐานขององค์กรปกครองส่วนท้องถิ่น	20
2. การวิเคราะห์สถานการณ์และศักยภาพ	15
3. ยุทธศาสตร์ ประกอบด้วย	65
3.1 ยุทธศาสตร์ขององค์กรปกครองส่วนท้องถิ่น	(10)
3.2 ยุทธศาสตร์ขององค์กรปกครองส่วนท้องถิ่นในเขตจังหวัด	(10)
3.3 ยุทธศาสตร์จังหวัด	(10)
3.4 วิสัยทัศน์	(5)
3.5 กลยุทธ์	(5)
3.6 เป้าประสงค์ของแต่ละประเด็นกลยุทธ์	(5)
3.7 จุดยืนทางยุทธศาสตร์	(5)
3.8 แผนงาน	(5)
3.9 ความเชื่อมโยงของยุทธศาสตร์ในภาพรวม	(5)
3.10 ผลผลิต/โครงการ	(5)
รวมคะแนน	100

4.แนวทางเบื้องต้นในการให้คะแนนแนวทางการพิจารณาการติดตามและประเมินผลยุทธศาสตร์ เพื่อความสอดคล้องแผนพัฒนาท้องถิ่นสี่ปีขององค์กรปกครองส่วนท้องถิ่น

ประเด็นการพิจารณา	รายละเอียดหลักเกณฑ์	คะแนนเต็ม	คะแนนที่ได้
1. ข้อมูลสภาพทั่วไปและข้อมูลพื้นฐานขององค์กรปกครองส่วนท้องถิ่น	ควรประกอบด้วยข้อมูลดังนี้ (1) ข้อมูลเกี่ยวกับด้านกายภาพ เช่น ที่ตั้งของหมู่บ้าน/ชุมชน/ตำบล ลักษณะภูมิประเทศ ลักษณะภูมิอากาศ ลักษณะของดิน ลักษณะของแหล่งน้ำ ลักษณะของไม้/ป่าไม้ ฯลฯ ด้านการเมือง/การปกครอง เช่น เขตการปกครอง การเลือกตั้ง ฯลฯ	20 (3)	
	(2) ข้อมูลเกี่ยวกับด้านการเมือง/การปกครอง เช่น เขตการปกครอง การเลือกตั้ง ฯลฯ ประชากร เช่น ข้อมูลเกี่ยวกับจำนวนประชากร และช่วงอายุและจำนวนประชากร ฯลฯ	(2)	
	(3) ข้อมูลเกี่ยวกับสภาพทางสังคม เช่น การศึกษา สาธารณสุข อาชญากรรม ยาเสพติด การสังคมสงเคราะห์ ฯลฯ	(2)	
	(4) ข้อมูลเกี่ยวกับระบบบริการพื้นฐาน เช่น การคมนาคมขนส่ง การไฟฟ้า การประปา โทรศัพท์ ฯลฯ	(2)	
	(5) ข้อมูลเกี่ยวกับระบบเศรษฐกิจ เช่น การเกษตร การประมง การปศุสัตว์ การบริการ การท่องเที่ยว อุตสาหกรรม การพาณิชย์/กลุ่มอาชีพ แรงงาน ฯลฯ และเศรษฐกิจพอเพียงท้องถิ่น (ด้านการเกษตรและแหล่งน้ำ)	(2)	
	(6) ข้อมูลเกี่ยวกับศาสนา ประเพณี วัฒนธรรม เช่น การนับถือศาสนา ประเพณีและงานประจำปี ภูมิปัญญาท้องถิ่น ภาษาถิ่น สินค้าพื้นเมือง และของที่ระลึก ฯลฯ และอื่นๆ	(2)	
	(7) ข้อมูลเกี่ยวกับทรัพยากรธรรมชาติ เช่น น้ำ ป่าไม้ ภูเขา คุณภาพของทรัพยากรธรรมชาติ ฯลฯ	(2)	
	(8) การสำรวจและจัดเก็บข้อมูลเพื่อการจัดทำแผนพัฒนาท้องถิ่นหรือการใช้ข้อมูล จปฐ.	(2)	
	(9) การประชุมประชาคมท้องถิ่น รูปแบบ วิธีการ และการดำเนินการประชุมประชาคมท้องถิ่น โดยใช้กระบวนการร่วมคิด ร่วมทำ ร่วมตัดสินใจ ร่วมตรวจสอบ ร่วมรับประโยชน์ ร่วมแก้ปัญหา ปรีกษาหารือ แลกเปลี่ยนเรียนรู้ เพื่อแก้ปัญหาสำหรับการพัฒนาท้องถิ่นตามอำนาจหน้าที่ขององค์กรปกครองส่วนท้องถิ่น	(3)	
2. การวิเคราะห์สภาพการณ์และศักยภาพ	ควรประกอบด้วยข้อมูลดังนี้ (1) การวิเคราะห์ที่ครอบคลุมความเชื่อมโยง ความสอดคล้องยุทธศาสตร์จังหวัด ยุทธศาสตร์การพัฒนาขององค์กรปกครองส่วนท้องถิ่นในเขตจังหวัด ยุทธศาสตร์ขององค์กรปกครองส่วนท้องถิ่น นโยบายของผู้บริหารท้องถิ่น รวมถึงความเชื่อมโยงแผนยุทธศาสตร์ชาติ 20 ปี แผนพัฒนาเศรษฐกิจและสังคมแห่งชาติ และ Thailand 4.0	15 (2)	
	(2) การวิเคราะห์การใช้ผังเมืองรวมหรือผังเมืองเฉพาะและการบังคับใช้ผลของการบังคับใช้ สภาพการณ์ที่เกิดขึ้นต่อการพัฒนาท้องถิ่น	(1)	

ประเด็นการพิจารณา	รายละเอียดหลักเกณฑ์	คะแนนเต็ม	คะแนนที่ได้
2. การวิเคราะห์สภาพการณ์และศักยภาพ (ต่อ)	(3) การวิเคราะห์ทางสังคม เช่น ด้านแรงงาน การศึกษา สาธารณสุข ความยากจน อาชญากรรม ปัญหายาเสพติด เทคโนโลยี จารีต ประเพณี วัฒนธรรม ภูมิปัญญาท้องถิ่น เป็นต้น	(2)	
	(4) การวิเคราะห์ทางเศรษฐกิจ ข้อมูลด้านรายได้ครัวเรือน การส่งเสริมอาชีพ กลุ่มอาชีพ กลุ่มทางสังคม การพัฒนาอาชีพและกลุ่มต่างๆ สภาพทางเศรษฐกิจและความเป็นอยู่ทั่วไป เป็นต้น	(2)	
	(5) การวิเคราะห์สิ่งแวดล้อม พื้นที่สีเขียว ธรรมชาติต่างๆ ทางภูมิศาสตร์ กระบวนการหรือสิ่งที่เกิดขึ้น การประดิษฐ์ที่มีผลต่อสิ่งแวดล้อมและการพัฒนา	(2)	
	(6) ผลการวิเคราะห์ศักยภาพเพื่อประเมินสถานการณ์การพัฒนาในปัจจุบันและโอกาสการพัฒนาในอนาคตของท้องถิ่น ด้วยเทคนิค SWOT Analysis ที่อาจส่งผลต่อการดำเนินงานได้แก่ S-Strength (จุดแข็ง) W-Weakness (จุดอ่อน) O-Opportunity (โอกาส) และ T-Threat (อุปสรรค)	(2)	
	(7) สรุปประเด็นปัญหาและความต้องการของประชาชนในพื้นที่ มีการนำเสนอปัญหา ค้นหาสาเหตุของปัญหาหรือสมมติฐานของปัญหา แนวทางการแก้ไขปัญหาหรือวิธีการแก้ไขปัญหา การกำหนดวัตถุประสงค์เพื่อแก้ไขปัญหา	(2)	
	(8) สรุปผลการดำเนินงานตามงบประมาณที่ได้รับ และการเบิกจ่ายงบประมาณ ในปีงบประมาณ พ.ศ. 2557-2560 เช่น สรุปสถานการณ์การพัฒนา การตั้งงบประมาณ การเบิกจ่ายงบประมาณ การประเมินผลการนำแผนพัฒนาท้องถิ่นไปปฏิบัติในเชิงปริมาณ และการประเมินประสิทธิผลของแผนพัฒนาท้องถิ่นในเชิงคุณภาพ	(1)	
	(9) ผลที่ได้รับจากการดำเนินงานในปีงบประมาณ พ.ศ. 2557-2560 เช่น ผลที่ได้รับ/ผลที่สำคัญ ผลกระทบ และสรุปปัญหาอุปสรรคการดำเนินงานที่ผ่านมาและแนวทางการแก้ไข ปีงบประมาณ พ.ศ. 2557-2560	(1)	
3. ยุทธศาสตร์	ควรประกอบด้วยข้อมูลดังนี้	65	
3.1 ยุทธศาสตร์ขององค์กรปกครองส่วนท้องถิ่น	สอดคล้องกับสภาพสังคม เศรษฐกิจ สิ่งแวดล้อมของท้องถิ่น ประเด็นปัญหาการพัฒนาและแนวทางการพัฒนาที่สอดคล้องกับยุทธศาสตร์ขององค์กรปกครองส่วนท้องถิ่น และเชื่อมโยงหลักพระราชบัญญัติแผนยุทธศาสตร์ชาติ 20 ปี แผนพัฒนาเศรษฐกิจและสังคมแห่งชาติ และ Thailand 4.0	(10)	
3.2 ยุทธศาสตร์ขององค์กรปกครองส่วนท้องถิ่นในเขตจังหวัด	สอดคล้องและเชื่อมโยงกับสภาพสังคม เศรษฐกิจ สิ่งแวดล้อมของท้องถิ่น และยุทธศาสตร์จังหวัด และเชื่อมโยงหลักพระราชบัญญัติแผนยุทธศาสตร์ชาติ 20 ปี แผนพัฒนาเศรษฐกิจและสังคมแห่งชาติ และ Thailand 4.0	(10)	
3.3 ยุทธศาสตร์จังหวัด	สอดคล้องกับแผนพัฒนาเศรษฐกิจและสังคมแห่งชาติ แผนการบริหารราชการแผ่นดิน นโยบาย/ยุทธศาสตร์ คสช. และนโยบายรัฐบาลหลักพระราชบัญญัติแผนยุทธศาสตร์ชาติ 20 ปี และ Thailand 4.0	(10)	

ประเด็นการพิจารณา	รายละเอียดหลักเกณฑ์	คะแนนเต็ม	คะแนนที่ได้
3. ยุทธศาสตร์ (ต่อ)	วิสัยทัศน์ ซึ่งมีลักษณะแสดงสถานภาพที่องค์กรปกครองส่วนท้องถิ่นต้องการจะเป็นหรือบรรลุถึงอนาคตอย่างชัดเจน สอดคล้องกับโอกาสและศักยภาพที่เป็นลักษณะเฉพาะขององค์กรปกครองส่วนท้องถิ่น และสัมพันธ์กับโครงการพัฒนาท้องถิ่น	(5)	
3.4 วิสัยทัศน์			
3.5 กลยุทธ์	แสดงให้เห็นช่องทาง วิธีการ ภารกิจหรือสิ่งที่ต้องทำตามอำนาจหน้าที่ขององค์กรปกครองส่วนท้องถิ่นที่จะนำไปสู่การบรรลุวิสัยทัศน์ หรือแสดงให้เห็นถึงความชัดเจนในสิ่งที่จะดำเนินการให้บรรลุวิสัยทัศน์นั้น	(5)	
3.6 เป้าประสงค์ของแต่ละประเด็นกลยุทธ์	เป้าประสงค์ของแต่ละประเด็นกลยุทธ์มีความสอดคล้องและสนับสนุนต่อกิจกรรมที่จะเกิดขึ้น มุ่งหมายสิ่งหนึ่งสิ่งใดที่ชัดเจน	(5)	
3.7 จุดยืนทางยุทธศาสตร์ (Positioning)	ความมุ่งมั่นอันแน่วแน่ในการวางแผนพัฒนาท้องถิ่น เพื่อให้บรรลุวิสัยทัศน์ขององค์กรปกครองส่วนท้องถิ่น ซึ่งเกิดจากศักยภาพของพื้นที่จริง ที่จะนำไปสู่ผลสำเร็จทางยุทธศาสตร์	(5)	
3.8 แผนงาน	แผนงานหรือจุดมุ่งหมายเพื่อการพัฒนาในอนาคต กำหนดจุดมุ่งหมายในเรื่องใดเรื่องหนึ่งหรือแผนงานที่เกิดจากเป้าประสงค์ ตัวชี้วัด ค่าเป้าหมาย กลยุทธ์ จุดยืนทางยุทธศาสตร์และยุทธศาสตร์ขององค์กรปกครองส่วนท้องถิ่นที่มีความชัดเจน นำไปสู่การจัดทำโครงการพัฒนาท้องถิ่นในแผนพัฒนาท้องถิ่นสี่ปี โดยระบุแผนงานและความเชื่อมโยงดังกล่าว	(5)	
3.9 ความเชื่อมโยงของยุทธศาสตร์ในภาพรวม	ความเชื่อมโยงองค์รวมที่นำไปสู่การพัฒนาท้องถิ่นที่เกิดผลผลิต/โครงการจากแผนยุทธศาสตร์ชาติ 20 ปี แผนพัฒนาเศรษฐกิจและสังคมแห่งชาติ ฉบับที่ 12 Thailand 4.0 แผนพัฒนาภาค/แผนพัฒนากลุ่มจังหวัด/แผนพัฒนาจังหวัด ยุทธศาสตร์การพัฒนาขององค์กรปกครองส่วนท้องถิ่นในเขตจังหวัดและยุทธศาสตร์ขององค์กรปกครองส่วนท้องถิ่น	(5)	
3.10 ผลผลิต/โครงการ	ผลผลิต/โครงการ เป็นผลผลิตที่เป็นชุดหรือเป็นโครงการที่เป็นชุด กลุ่มหรืออันหนึ่งอันเดียวกัน ลักษณะเดียวกัน เป็นต้น เพื่อนำไปสู่การจัดทำโครงการเพื่อพัฒนาท้องถิ่นในแผนพัฒนาท้องถิ่นสี่ปีอย่างถูกต้องและครบถ้วน	(5)	
รวมคะแนน		100	

5. แนวทางการพิจารณาการติดตามและประเมินผลโครงการเพื่อความสอดคล้อง
แผนพัฒนาท้องถิ่นสี่ปีขององค์กรปกครองส่วนท้องถิ่น

ประเด็นการพิจารณา	คะแนน
1. การสรุปสถานการณ์การพัฒนา	10
2. การประเมินผลการนำแผนพัฒนาท้องถิ่นสี่ปีไปปฏิบัติในเชิงปริมาณ	10
3. การประเมินผลการนำแผนพัฒนาท้องถิ่นสี่ปีไปปฏิบัติในเชิงคุณภาพ	10
4. แผนงานและยุทธศาสตร์การพัฒนา	10
5. โครงการพัฒนา ประกอบด้วย	60
5.1 ความชัดเจนของชื่อโครงการ	(5)
5.2 กำหนดวัตถุประสงค์สอดคล้องกับโครงการ	(5)
5.3 เป้าหมาย (ผลผลิตของโครงการ) มีความชัดเจนนำไปสู่การตั้งงบประมาณได้ถูกต้อง	(5)
5.4 โครงการมีความสอดคล้องกับแผนยุทธศาสตร์ชาติ 20 ปี	(5)
5.5 เป้าหมาย (ผลผลิตของโครงการ) มีความสอดคล้องกับแผนพัฒนาเศรษฐกิจและสังคมแห่งชาติ	(5)
5.6 โครงการมีความสอดคล้องกับ Thailand 4.0	(5)
5.7 โครงการสอดคล้องกับยุทธศาสตร์จังหวัด	(5)
5.8 โครงการแก้ไขปัญหาความยากจนหรือการเสริมสร้างให้ประเทศชาติมั่นคง มั่งคั่ง ยั่งยืน ภายใต้หลักปรัชญา	(5)
5.9 งบประมาณ มีความสอดคล้องกับเป้าหมาย (ผลผลิตของโครงการ)	(5)
5.10 มีการประมาณการราคาถูกต้องตามหลักวิธีการงบประมาณ	(5)
5.11 มีการกำหนดตัวชี้วัด (KPI) และสอดคล้องกับวัตถุประสงค์และผลที่คาดว่าจะได้รับ	(5)
5.12 ผลที่คาดว่าจะได้รับ สอดคล้องกับวัตถุประสงค์	(5)
รวมคะแนน	100

6. แนวทางเบื้องต้นในการให้คะแนนแนวทางการพิจารณาการติดตามและประเมินผลโครงการเพื่อความสอดคล้องแผนพัฒนาท้องถิ่นสี่ปีขององค์กรปกครองส่วนท้องถิ่น

ประเด็นการพิจารณา	รายละเอียดหลักเกณฑ์	คะแนนเต็ม	คะแนนที่ได้
1. การสรุปสถานการณ์การพัฒนา	เป็นการวิเคราะห์กรอบการจัดทำยุทธศาสตร์ขององค์กรปกครองส่วนท้องถิ่น (ใช้การวิเคราะห์ SWOT Analysis/Demand (Demand Analysis)/Global Demand และ Trend ปัจจุบันและสถานการณ์การเปลี่ยนแปลงที่มีผลต่อการพัฒนา อย่างน้อยต้องประกอบด้วย การวิเคราะห์ศักยภาพด้านเศรษฐกิจ, ด้านสังคม, ด้านทรัพยากรธรรมชาติและสิ่งแวดล้อม)	10	
2. การประเมินผลการนำแผนพัฒนาท้องถิ่นสี่ปีไปปฏิบัติในเชิงปริมาณ	1) การควบคุมที่มีการใช้ตัวเลขต่างๆ เพื่อนำมาใช้วัดผลในเชิงปริมาณ เช่น การวัดจำนวนโครงการ กิจกรรม งานต่างๆ ก็คือผลผลิตนั่นเองว่า เป็นไปตามที่ตั้งเป้าหมายเอาไว้หรือไม่จำนวนที่ดำเนินการจริงตามที่ได้กำหนดไว้เท่าไร จำนวนที่ไม่สามารถดำเนินการได้มีจำนวนเท่าไร สามารถอธิบายได้ตามหลักประสิทธิภาพ (Efficiency) ของการพัฒนาท้องถิ่นตามอำนาจหน้าที่ที่กำหนดไว้ 2) วิเคราะห์ผลกระทบ/สิ่งที่กระทบ (Impact) โครงการที่ดำเนินการในเชิงปริมาณ (Quantitative)	10	
3. การประเมินผลการนำแผนพัฒนาท้องถิ่นสี่ปีไปปฏิบัติในเชิงคุณภาพ	1) การประเมินประสิทธิผลของแผนพัฒนาในเชิงคุณภาพคือการนำเอาเทคนิคต่างๆ มาใช้เพื่อวัดว่าการกิจ โครงการ กิจกรรม งานต่างๆ ที่ดำเนินการในพื้นที่นั้นๆ ตรงต่อความต้องการของประชาชนหรือไม่และเป็นไปตามอำนาจหน้าที่หรือไม่ ประชาชนพึงพอใจหรือไม่ สิ่งของ วัสดุ ครุภัณฑ์ การดำเนินการต่างๆ มีสภาพหรือลักษณะถูกต้อง ครบถ้วน สามารถใช้การได้ตามวัตถุประสงค์หรือไม่ ซึ่งเป็นไปตามหลักประสิทธิผล (Effectiveness) ผลการปฏิบัติราชการที่บรรลุวัตถุประสงค์และเป้าหมายของแผนการปฏิบัติราชการตามที่ได้รับงบประมาณมาดำเนินการ รวมถึงสามารถเทียบเคียงกับส่วนราชการหรือหน่วยงาน 2) วิเคราะห์ผลกระทบ/สิ่งที่กระทบ (Impact) โครงการที่ดำเนินการในเชิงคุณภาพ (Qualitative)	10	
4. แผนงาน และยุทธศาสตร์การพัฒนา	1) วิเคราะห์แผนงาน งาน ที่เกิดจากด้านต่างๆ มีความสอดคล้องกับยุทธศาสตร์ขององค์กรปกครองส่วนท้องถิ่นในมิติต่างๆ จนนำไปสู่การจัดทำโครงการพัฒนาท้องถิ่นโดยใช้ SWOT Analysis/Demand (Demand Analysis)/Global Demand/Trend หรือหลักการบูรณาการ (Integration) กับองค์กรปกครองส่วนท้องถิ่นที่มีพื้นที่ติดต่อกัน 2) วิเคราะห์แผนงาน งาน ที่เกิดจากด้านต่างๆ ที่สอดคล้องกับการแก้ไขปัญหาความยากจน หลักประชาธิปไตย และหลักปรัชญาเศรษฐกิจพอเพียง และโดยเฉพาะเศรษฐกิจพอเพียงท้องถิ่น (ด้านการเกษตรและแหล่งน้ำ) (Local Sufficiency Economy Plan : LSEP)	10	

ประเด็นการพิจารณา	รายละเอียดหลักเกณฑ์	คะแนนเต็ม	คะแนนที่ได้
5. โครงการพัฒนา	ควรประกอบด้วยข้อมูลดังนี้	60	
5.1 ความชัดเจนของชื่อโครงการ	เป็นโครงการที่มีวัตถุประสงค์สนองต่อแผนยุทธศาสตร์การพัฒนาขององค์กรปกครองส่วนท้องถิ่นและดำเนินการเพื่อให้การพัฒนาบรรลุตามวิสัยทัศน์ขององค์กรปกครองส่วนท้องถิ่นที่กำหนดไว้ ชื่อโครงการมีความชัดเจน มุ่งไปเรื่องใดเรื่องหนึ่ง อ่านแล้วเข้าใจได้ว่าจะพัฒนาอะไรในอนาคต	(5)	
5.2 กำหนดวัตถุประสงค์ สอดคล้องกับโครงการ	มีวัตถุประสงค์ชัดเจน (clear objective) โครงการต้องกำหนดวัตถุประสงค์ สอดคล้องกับความเป็นมาของโครงการ สอดคล้องกับหลักการและเหตุผล วิธีการดำเนินงานต้องสอดคล้องกับวัตถุประสงค์ ความเป็นไปได้ชัดเจน มีลักษณะเฉพาะเจาะจง	(5)	
5.3 เป้าหมาย (ผลผลิตของโครงการ) มีความชัดเจนนำไปสู่การตั้งงบประมาณได้ถูกต้อง	สภาพที่อยากให้เกิดขึ้นในอนาคตเป็นทิศทางที่ต้องไปให้ถึงเป้าหมายต้องชัดเจน สามารถระบุจำนวนเท่าไร กลุ่มเป้าหมายคืออะไร มีผลผลิตอย่างไร กลุ่มเป้าหมาย พื้นที่ดำเนินงาน และระยะเวลาดำเนินงาน อธิบายให้ชัดเจนว่าโครงการนี้จะทำที่ไหน เริ่มต้นในช่วงเวลาใดและจบลงเมื่อไร ใครคือกลุ่มเป้าหมายของโครงการ หากกลุ่มเป้าหมายมีหลายกลุ่ม ให้บอกชัดเจนไปว่าใครคือกลุ่มเป้าหมายหลัก ใครคือกลุ่มเป้าหมายรอง	(5)	
5.4 โครงการมีความสอดคล้องกับแผนยุทธศาสตร์ 20 ปี	โครงการสอดคล้องกับ (1) ความมั่นคง (2) การสร้างความสามารถในการแข่งขัน (3) การพัฒนาและเสริมสร้างศักยภาพคน (4) การสร้างโอกาสความเสมอภาคและเท่าเทียมกันทางสังคม (5) การสร้างการเติบโตบนคุณภาพชีวิตที่เป็นมิตรต่อสิ่งแวดล้อม (6) การปรับสมดุลและพัฒนาระบบการบริหารจัดการภาครัฐ เพื่อให้เกิดความมั่นคง มั่งคั่ง ยั่งยืน	(5)	
5.5 เป้าหมาย (ผลผลิตของโครงการ) มีความสอดคล้องกับแผนพัฒนาเศรษฐกิจและสังคมแห่งชาติ	โครงการมีความสอดคล้องกับแผนพัฒนาเศรษฐกิจและสังคมแห่งชาติ ฉบับที่ 12 โดย (1) ยึดหลักปรัชญาของเศรษฐกิจพอเพียง (2) ยึดคนเป็นศูนย์กลางการพัฒนา (3) ยึดวิสัยทัศน์ภายใต้ยุทธศาสตร์ชาติ 20 ปี (4) ยึดเป้าหมายอนาคตประเทศไทย 2579 (5) ยึดหลักการนำไปสู่การปฏิบัติให้เกิดผลสัมฤทธิ์อย่างจริงจังใน 5 ปีที่ต่อยอดไปสู่ผลสัมฤทธิ์ที่เป็นเป้าหมายระยะยาว ภายใต้แนวทางการพัฒนา (1) การยกระดับศักยภาพการแข่งขันและการหลุดพ้นกับดักรายได้ปานกลางสู่รายได้สูง (2) การพัฒนาศักยภาพคนตามช่วงวัยและการปฏิรูประบบเพื่อสร้างสังคมสูงวัยอย่างมีคุณภาพ (3) การลดความเหลื่อมล้ำทางสังคม (4) การรองรับการเชื่อมโยงภูมิภาคและความเป็นเมือง (5) การสร้างความเจริญเติบโตทางเศรษฐกิจและสังคมอย่างเป็นมิตรกับสิ่งแวดล้อม (6) การบริหารราชการแผ่นดินที่มีประสิทธิภาพ	(5)	
5.6 โครงการมีความสอดคล้องกับ Thailand 4.0	โครงการมีลักษณะหรือสอดคล้องกับการปรับเปลี่ยนโครงสร้างเศรษฐกิจไปสู่ Value-Based Economy หรือเศรษฐกิจที่ขับเคลื่อนด้วยนวัตกรรม ทำน้อย ได้มาก เช่น (1) เปลี่ยนจากการผลิตสินค้า โภคภัณฑ์ ไปสู่สินค้าเชิงนวัตกรรม (2) เปลี่ยนจากการขับเคลื่อนประเทศด้วยภาคอุตสาหกรรม ไปสู่การขับเคลื่อนด้วยเทคโนโลยี ความคิดสร้างสรรค์ และนวัตกรรม (3) เปลี่ยนจากการเน้นภาคการผลิตสินค้า ไปสู่การเน้นภาคบริการมากขึ้น รวมถึงโครงการที่เติมเต็มด้วยวิทยาการ ความคิดสร้างสรรค์ นวัตกรรม วิทยาศาสตร์ เทคโนโลยี และการวิจัยและพัฒนา แล้วต่อยอดความได้เปรียบเชิงเปรียบเทียบ เช่น ด้านเกษตร เทคโนโลยีชีวภาพ สาธารณสุข วัฒนธรรม ฯลฯ	(5)	

ประเด็นการพิจารณา	รายละเอียดหลักเกณฑ์	คะแนนเต็ม	คะแนนที่ได้
5. โครงการพัฒนา (ต่อ) 5.7 โครงการสอดคล้องกับยุทธศาสตร์จังหวัด	โครงการพัฒนาท้องถิ่นมีความสอดคล้องกับห้วงระยะเวลาของแผนพัฒนาจังหวัดที่ได้กำหนดขึ้น เพื่อขับเคลื่อนการพัฒนาท้องถิ่นเสมือนหนึ่งการขับเคลื่อนการพัฒนาจังหวัด ซึ่งไม่สามารถแยกส่วนใดส่วนหนึ่งออกจากกันได้นอกจากนี้โครงการพัฒนาท้องถิ่นต้องเป็นโครงการเชื่อมต่อหรือเดินทางไปด้วยกันกับยุทธศาสตร์จังหวัดที่ได้กำหนดขึ้นที่เป็นปัจจุบัน	(5)	
5.8 โครงการแก้ไขปัญหาความยากจนหรือการเสริมสร้างให้ประเทศชาติมั่นคง มั่งคั่ง ยั่งยืน ภายใต้หลักปรัชญา	เป็นโครงการที่ดำเนินการภายใต้พื้นฐานความพอเพียงที่ประชาชนดำเนินการเองหรือร่วมดำเนินการ เป็นโครงการต่อยอดและขยายได้ เป็นโครงการที่ประชาชนต้องการเพื่อให้เกิดความยั่งยืน ซึ่งมีลักษณะที่จะให้ท้องถิ่นมีความมั่นคง มั่งคั่ง ยั่งยืน เป็นท้องถิ่นที่พัฒนาแล้ว ด้วยการพัฒนาตามปรัชญาเศรษฐกิจพอเพียง และเศรษฐกิจพอเพียงท้องถิ่น (ด้านการเกษตรและแหล่งน้ำ) (LSEP)	(5)	
5.9 งบประมาณ มีความสอดคล้องกับเป้าหมาย (ผลผลิตของโครงการ)	งบประมาณโครงการพัฒนาจะต้องคำนึงถึงหลักสำคัญ 5 ประการในการจัดทำโครงการได้แก่ (1) ความประหยัด (Economy) (2) ความมีประสิทธิภาพ (Efficiency) (3) ความมีประสิทธิภาพ (Effectiveness) (4) ความยุติธรรม (Equity) (5) ความโปร่งใส (Transparency)	(5)	
5.10 มีการประมาณการราคาถูกต้องตามหลักวิธีการงบประมาณ	การประมาณการราคาเพื่อการพัฒนาต้องให้สอดคล้องกับโครงการถูกต้องตามหลักวิชาการทางช่าง หลักของราคากลาง ราคากลางท้องถิ่น มีความโปร่งใสในการกำหนดราคาและตรวจสอบได้ในเชิงประจักษ์ มีความคลาดเคลื่อนไม่มากกว่าหรือไม่ต่ำกว่าร้อยละห้าของการนำไปตั้งงบประมาณรายจ่ายในข้อบัญญัติ/เทศบัญญัติ เงินสะสม หรือรายจ่ายพัฒนาที่ปรากฏในรูปแบบอื่นๆ	(5)	
5.11 มีการกำหนดตัวชี้วัด (KPI) และสอดคล้องกับวัตถุประสงค์และผลที่คาดว่าจะได้รับ	มีการกำหนดดัชนีชี้วัดผลงาน (Key Performance Indicator : KPI) ที่ สามารถวัดได้ (measurable) ใช้บอกประสิทธิผล (effectiveness) ใช้บอกประสิทธิภาพ (efficiency) ได้ เช่น การกำหนดความพึงพอใจ การกำหนดร้อยละ การกำหนดอันเกิดจากผลของวัตถุประสงค์ที่เกิดขึ้นที่ได้รับ (การคาดการณ์ คาดว่าจะได้รับ)	(5)	
5.12 ผลที่คาดว่าจะได้รับสอดคล้องกับวัตถุประสงค์	ผลที่ได้รับเป็นสิ่งที่เกิดขึ้นได้จริงจากการดำเนินการตามโครงการพัฒนา ซึ่งสอดคล้องกับวัตถุประสงค์ที่ตั้งไว้ การได้ผลหรือผลที่เกิดขึ้นจะต้องเท่ากับวัตถุประสงค์หรือมากกว่าวัตถุประสงค์ ซึ่งการเขียนวัตถุประสงค์ควรคำนึงถึง (1) ความเป็นไปได้และมีความเฉพาะเจาะจง ในการดำเนินงานตามโครงการ (2) วัดและประเมินผลระดับของความสำเร็จได้ (3) ระบุสิ่งที่ต้องการดำเนินงานอย่างชัดเจนและเฉพาะเจาะจงมากที่สุด และสามารถปฏิบัติได้ (4) เป็นเหตุเป็นผล สอดคล้องกับความเป็นจริง (5) ส่งผลต่อการบ่งบอกเวลาได้	(5)	
รวมคะแนน		100	

7. การวัดผลในเชิงปริมาณและเชิงคุณภาพ

ข้อ 30 (5) ของระเบียบกระทรวงมหาดไทยว่าด้วยการจัดทำแผนพัฒนาขององค์กรปกครองส่วนท้องถิ่น พ.ศ. ๒๕๔๘ ฉบับที่ 2 พ.ศ. 2559 กำหนดว่า ผู้บริหารท้องถิ่นเสนอผลการติดตามและประเมินผลต่อสภาท้องถิ่น และคณะกรรมการพัฒนาท้องถิ่น พร้อมทั้งประกาศผลการติดตามและประเมินผลแผนพัฒนาให้ประชาชนในท้องถิ่นทราบในที่เปิดเผยภายในสิบห้าวันนับแต่วันที่ผู้บริหารท้องถิ่นเสนอผลการติดตามและประเมินผลดังกล่าว และต้องปิดประกาศโดยเปิดเผยไม่น้อยกว่าสามสิบวัน โดยอย่างน้อยปีละสองครั้งภายในเดือนเมษายน และภายในเดือนตุลาคมของทุกปี และ ข้อ 29 (3) กำหนดว่า ให้องค์กรปกครองส่วนท้องถิ่นรายงานผลและเสนอความเห็นซึ่งได้จากการติดตามและประเมินผลแผนพัฒนาต่อผู้บริหารท้องถิ่น เพื่อให้ผู้บริหารท้องถิ่นเสนอต่อสภาท้องถิ่น และคณะกรรมการพัฒนาท้องถิ่น พร้อมทั้งประกาศผลการติดตามและประเมินผลแผนพัฒนาให้ประชาชนในท้องถิ่นทราบในที่เปิดเผยภายในสิบห้าวัน นับแต่นั้นรายงานผลและเสนอความเห็นดังกล่าวและต้องปิดประกาศไว้เป็นระยะเวลาไม่น้อยกว่าสามสิบวัน โดยอย่างน้อยปีละสองครั้งภายในเดือนเมษายนและภายในเดือนตุลาคมของทุกปี

โดยใช้รูปแบบเชิงพรรณนา ซึ่งสามารถแสดงได้ทั้งการอธิบายเชิงสถิติ รูปภาพ กราฟ ข้อมูลต่าง ๆ จาก

7.1 ใช้แบบสำหรับการติดตามและประเมินผลเชิงปริมาณและคุณภาพ

- (1) แบบตัวบ่งชี้การปฏิบัติงาน (Performance Indicators)
- (2) แบบบัตรคะแนน (Scorecard Model) แบบบัตรคะแนน หรือ Scorecard Model ของ Kaplan & Norton
- (3) แบบมุ่งวัดผลสัมฤทธิ์ (Result Framework Model (RF))
- (4) แบบเชิงเหตุผล (Logical Model) ตัวแบบเชิงเหตุผล หรือ Logical Model
- (5) แบบวัดกระบวนการปฏิบัติงาน (Process Performance Measurement System (PPMS)) ระบบการวัดกระบวนการปฏิบัติงานหรือ PPMS
- (6) แบบการประเมินโดยใช้วิธีการแก้ปัญหาหรือเรียนรู้จากปัญหาที่เกิดขึ้นหรือ Problem-Solving Method
- (7) แบบการประเมินแบบมีส่วนร่วม (Participatory Methods)
- (8) แบบการประเมินผลกระทบ (Impact Evaluation)
- (9) แบบการประเมินความเสี่ยง (Risk Assessment Model)
- (10) แบบการประเมินตนเอง (Self-assessment Model) และ
- (11) แบบอื่น ๆ ที่องค์กรปกครองส่วนท้องถิ่นกำหนดขึ้น ทั้งนี้ต้องอยู่ภายใต้กรอบตามข้อ (1)-(10) หรือเป็นแบบผสมก็ได้

7.2 เชิงปริมาณ (Quantity) คุณภาพ (Quality) ผลที่ได้จริง ๆ คืออะไร ค่าใช้จ่าย (Cost) เวลา (Time) เป็นไปตามที่กำหนดไว้หรือไม่

7.3 ประชาชนได้ประโยชน์อย่างไรหรือราชการได้ประโยชน์อย่างไร

7.4 วัดผลนั้นได้จริงหรือไม่ หรือวัดได้เท่าไร (Key Performance Indicators : KPIs)

7.5 ผลกระทบ (Impact)

รายละเอียดโครงการพัฒนา
แผนพัฒนาท้องถิ่น (พ.ศ ๒๕๖๑-๒๕๖๕)
เทศบาลตำบลวังซ้อง

แบบ ผ.๐๒

ยุทธศาสตร์จังหวัดที่.....๑ ศูนย์กลางการบริการการค้า โลจิสติกส์และการขนส่ง..
-ยุทธศาสตร์การพัฒนาของ อปท. ในเขตจังหวัดที่.....๗ การพัฒนาด้านโครงสร้างพื้นฐาน...

๑.ยุทธศาสตร์ การพัฒนาด้านโครงสร้างพื้นฐาน

๑.๑ แผนงาน อุตสาหกรรมและการโยธา

ที่	โครงการ/กิจกรรม	วัตถุประสงค์	เป้าหมาย (ผลผลิตของโครงการ)	งบประมาณและที่มา					ตัวชี้วัด (KPI)	ผลที่คาดว่าจะ ได้รับ	หน่วยงานที่ รับผิดชอบ
				๒๕๖๑ (บาท)	๒๕๖๒ (บาท)	๒๕๖๓ (บาท)	๒๕๖๔ (บาท)	๒๕๖๕ (บาท)			
๑	โครงการก่อสร้างอาคารสำนักงานเทศบาล	เพื่อรองรับการขยายตัวของเทศบาล	อาคารสำนักงาน ๑ หลัง					๑๒,๐๐๐,๐๐๐ (อปท.)	อาคารสำนักงาน ๑ หลัง	ประสิทธิภาพการให้บริการประชาชน	กองช่าง
๒	โครงการขุดลอก ซ่อมแซมท่อระบายน้ำ และวางระบายน้ำในเขตเทศบาล	เพื่อให้สามารถระบายน้ำได้ดี	ขุดลอก ซ่อมแซมท่อระบายน้ำ และวางระบายน้ำในเขตเทศบาล	๕๐,๐๐๐ (อปท.)	๕๐,๐๐๐ (อปท.)	๕๐,๐๐๐ (อปท.)	๕๐,๐๐๐ (อปท.)	๕๐,๐๐๐ (อปท.)	ความพึงพอใจของประชาชน	ระบายน้ำได้ดีขึ้น และได้มาตรฐาน	กองช่าง
๓	โครงการบำรุงรักษาหรือซ่อมแซมครุภัณฑ์หรือสิ่งก่อสร้าง	เพื่ออำนวยความสะดวกให้กับประชาชน	เพื่ออำนวยความสะดวกให้กับประชาชน	๓๐๐,๐๐๐ (อปท.)	๓๐๐,๐๐๐ (อปท.)	๓๐๐,๐๐๐ (อปท.)	๓๐๐,๐๐๐ (อปท.)	๓๐๐,๐๐๐ (อปท.)	ความพึงพอใจในการใช้บริการ	ประชาชนได้รับความสะดวก	กองช่าง
๔	โครงการวางท่อระบายน้ำถนนวงซ้องพัฒนา	เพื่อระบายน้ำไม่ท่วมขัง	วางท่อระบายน้ำถนนวงซ้องพัฒนา				๘๐๐,๐๐๐ (อปท.)		ความพึงพอใจของประชาชน	เพื่ออำนวยความสะดวกในการสัญจร	กองช่าง
๕	โครงการปรับปรุงสะพานแขวน	เพื่ออำนวยความสะดวกให้กับประชาชนในการสัญจร	ขนาดกว้าง ๓ เมตร ยาว ๑๐๐ เมตร			๒,๐๐๐,๐๐๐ (อปท.)			ความพึงพอใจของประชาชน	เพื่อให้ประชาชนได้เส้นทางจราจรที่สะดวก	กองช่าง
๖	โครงการปรับปรุงแนวท่อระบายน้ำและคันดินกั้นน้ำริมถนน	เพื่อป้องกันน้ำล้นตลิ่งและท่วมขัง	ปรับปรุงแนวคันกั้นริมน้ำ					๑๐๐,๐๐๐ (อปท.)	ความพึงพอใจของประชาชน	เพื่อป้องกันน้ำท่วมขังและล้นตลิ่ง	กองช่าง

รายละเอียดโครงการพัฒนา
แผนพัฒนาท้องถิ่น (พ.ศ ๒๕๖๑-๒๕๖๕)
เทศบาลตำบลวังซ้อง

แบบ ผ.๑๒

ยุทธศาสตร์จังหวัดที่.....๑ ศูนย์กลางการบริการการค้า โลจิสติกส์และการขนส่ง..
-ยุทธศาสตร์การพัฒนาของ อปท. ในเขตจังหวัดที่.....๗ การพัฒนาด้านโครงสร้างพื้นฐาน...
๑.ยุทธศาสตร์ การพัฒนาด้านโครงสร้างพื้นฐาน
๑.๑ แผนงาน อุตสาหกรรมและการโยธา

ที่	โครงการ/กิจกรรม	วัตถุประสงค์	เป้าหมาย (ผลผลิตของโครงการ)	งบประมาณและที่มา					ตัวชี้วัด (KPI)	ผลที่คาดว่าจะ ได้รับ	หน่วยงานที่ รับผิดชอบ
				๒๕๖๑ (บาท)	๒๕๖๒ (บาท)	๒๕๖๓ (บาท)	๒๕๖๔ (บาท)	๒๕๖๕ (บาท)			
๗	โครงการจ้างบุคคลภายนอกออกแบบอาคารเทศบาล	เพื่อความสะดวกรวดเร็วในการปฏิบัติงาน	จ้างบุคคลภายนอกออกแบบอาคารเทศบาล				๒๐๐,๐๐๐ (อปท.)		อาคารสำนักงาน ๑ หลัง	ได้แบบก่อสร้างอาคารเทศบาลที่ได้มาตรฐาน	กองช่าง
๘	โครงการปรับปรุงผิวจราจรลาดแอฟฟัสติก สายริมถนนพัฒนา	เพื่ออำนวยความสะดวกให้กับประชาชน	ปรับปรุงผิวจราจรกว้าง ๔.๐๐ เมตร ยาว ๙๐.๐๐ เมตร				๓,๒๐๐,๐๐๐ (อปท.)		ความพึงพอใจของประชาชน	เพื่ออำนวยความสะดวกในการสัญจร	กองช่าง
๙	โครงการวางระบบระบายน้ำลงแม่น้ำบริเวณฝั่งด้านตะวันตกชุมชน ๒	เพื่อระบายน้ำไม่ท่วมขัง	วางระบบระบายน้ำลงแม่น้ำ					๒๐๐,๐๐๐ (อปท.)	ความพึงพอใจของประชาชน	ป้องกันน้ำท่วมขัง	กองช่าง
๑๐	โครงการวางท่อระบายน้ำ ถนนเทศบาลซอย ๔	เพื่อระบายน้ำที่ท่วมขังบริเวณถนนซอย ๔	ท่อระบายน้ำกว้าง ๐.๑๕-๐.๖ เมตร ยาว ๖๕๐ เมตร		๒,๕๐๐,๐๐๐ (อปท.)				ความพึงพอใจของประชาชน	เพื่อที่น้ำจะได้ไม่ท่วมขังบริเวณซอย ๔	กองช่าง
๑๑	โครงการปรับปรุงทางเท้าถนนหนองตมพัฒนา	เพื่อความสะดวกในการสัญจร	ปรับปรุงทางเท้าตั้งแต่ปากซอย ๕ ถึงริมทางรถไฟ				๒,๕๐๐,๐๐๐ (อปท.)		ความพึงพอใจของประชาชน	เพื่อให้ระบายน้ำได้สะดวก ไม่ท่วมขัง	กองช่าง
๑๒	โครงการก่อสร้างเวทีและต่อเติมอาคารโรงเรียนผู้สูงอายุ	เพื่อมีสถานที่สำหรับจัดกิจกรรม	ก่อสร้างเวทีและต่อเติมอาคาร				๒,๕๐๐,๐๐๐ (อปท.)		ความพึงพอใจของผู้รับบริการ	สถานที่มีความพร้อมในการให้บริการ	กองช่าง

รายละเอียดโครงการพัฒนา
แผนพัฒนาท้องถิ่น (พ.ศ ๒๕๖๑-๒๕๖๕)

แบบ ผ.๑๒

เทศบาลตำบลวังซ้อง

ยุทธศาสตร์จังหวัดที่.....๑ ศูนย์กลางการบริการการค้า โลจิสติกส์และการขนส่ง..

-ยุทธศาสตร์การพัฒนาของ อปท. ในเขตจังหวัดที่.....๗ การพัฒนาด้านโครงสร้างพื้นฐาน...

๑.ยุทธศาสตร์ การพัฒนาด้านโครงสร้างพื้นฐาน

๑.๑ แผนงาน อุตสาหกรรมและการโยธา

ที่	โครงการ/กิจกรรม	วัตถุประสงค์	เป้าหมาย (ผลผลิตของโครงการ)	งบประมาณและที่มา					ตัวชี้วัด (KPI)	ผลที่คาดว่าจะ ได้รับ	หน่วยงานที่ รับผิดชอบ
				๒๕๖๑ (บาท)	๒๕๖๒ (บาท)	๒๕๖๓ (บาท)	๒๕๖๔ (บาท)	๒๕๖๕ (บาท)			
๑๓	โครงการปรับปรุง/ซ่อมแซมอาคารเรียน	เพื่อความพร้อมในการ ใช้สอย	ซ่อมแซมอาคารเรียนของ โรงเรียน	๒๐๐,๐๐๐ (อปท.)	๒๐๐,๐๐๐ (อปท.)	๑๕๐,๐๐๐ (อปท.)	๑๕๐,๐๐๐ (อปท.)	๑๕๐,๐๐๐ (อปท.)	ความพึงพอใจของ ครูและนักเรียน	นักเรียนได้รับความ สะดวก	กองช่าง
๑๔	โครงการก่อสร้างทางม้าลายในเขต เทศบาล(จุดเสี่ยง)	เพื่อความปลอดภัย ในการสัญจรของประ	ถนนในเขตเทศบาล	๓๐,๐๐๐ (อปท.)			๓๐,๐๐๐ (อปท.)		จำนวนเส้นจราจร ที่เพิ่มขึ้น	การจราจรเป็น ระเบียบ	กองช่าง
๑๕	โครงการจัดทำป้ายจราจร	เพื่อเตือนผู้ขับขี่ยาน พาหนะในจุดเสี่ยงต่างๆ ในเขตเทศบาล	ติดตั้งป้ายเตือนในจุดที่มีคสวาม เสี่ยง	๕๐,๐๐๐ (อปท.)		๕๐,๐๐๐ (อปท.)		๕๐,๐๐๐ (อปท.)	จำนวนป้ายจราจร ที่เพิ่มขึ้น	อุบัติเหตุในเขตเทศบาล ลดลง	กองช่าง
๑๖	โครงการปรับปรุงป้ายจราจร	เพื่อให้ป้ายเตือนจราจร สามารถเห็นได้ชัดเจน	ผู้สัญจรบนถนนเห็นป้ายเตือน ได้ชัดเจน		๑๕๐,๐๐๐ (อปท.)	๑๐๐,๐๐๐ (อปท.)	๕๐,๐๐๐ (อปท.)	๑๐๐,๐๐๐ (อปท.)	จำนวนป้ายจราจร ที่ปรับปรุงเพิ่มขึ้น	อุบัติเหตุในเขต เทศบาลลดลง	กองช่าง
๑๗	โครงการติดตั้งไฟจราจร	เพื่อลดการเกิดอุบัติเหตุ บริเวณสี่แยก ทางโค้ง ทางเลียวยภายในเขต เทศบาล	ติดตั้งไฟจราจรบริเวณทางแยก ภายในเขตเทศบาล					๑๕๐,๐๐๐ (อปท.)	จำนวนไฟจราจร ที่เพิ่มขึ้น	ลดอุบัติเหตุบริเวณสี่ แยกทางโค้งภายใน เขตเทศบาล	กองช่าง

รายละเอียดโครงการพัฒนา
แผนพัฒนาท้องถิ่น (พ.ศ ๒๕๖๑-๒๕๖๕)
เทศบาลตำบลวังซ้อง

แบบ ผ.๑๒

ยุทธศาสตร์จังหวัดที่.....๑ ศูนย์กลางการบริการการค้า โลจิสติกส์และการขนส่ง..
-ยุทธศาสตร์การพัฒนาของ อปท. ในเขตจังหวัดที่.....๗ การพัฒนาด้านโครงสร้างพื้นฐาน...

๑.ยุทธศาสตร์ การพัฒนาด้านโครงสร้างพื้นฐาน

๑.๑ แผนงาน อุตสาหกรรมและการโยธา

ที่	โครงการ/กิจกรรม	วัตถุประสงค์	เป้าหมาย (ผลผลิตของโครงการ)	งบประมาณและที่มา					ตัวชี้วัด (KPI)	ผลที่คาดว่าจะ ได้รับ	หน่วยงานที่ รับผิดชอบ
				๒๕๖๑ (บาท)	๒๕๖๒ (บาท)	๒๕๖๓ (บาท)	๒๕๖๔ (บาท)	๒๕๖๕ (บาท)			
๑๘	โครงการปรับปรุงผิวจราจรแอสฟัลท์ติกคอนกรีต ถนนเทศบาลซอย ๑๑	เพื่ออำนวยความสะดวกให้กับประชาชน	ปรับปรุงผิวจราจรกว้าง ๔.๐๐ เมตร ยาว ๑,๕๐๐.๐๐ เมตร	๕๐๐,๐๐๐ (อปท.)					ความพึงพอใจของประชาชน	เพื่ออำนวยความสะดวกในการสัญจร	กองช่าง
๑๙	โครงการปรับปรุงผิวจราจรแอสฟัลท์ติกคอนกรีต ถนนเทศบาลซอย ๑๗	เพื่ออำนวยความสะดวกให้กับประชาชน	ปรับปรุงผิวจราจรกว้าง ๔.๐๐ เมตร ยาว ๕๐๐.๐๐ เมตร	๑,๐๐๐,๐๐๐ (อปท.)					ความพึงพอใจของประชาชน	เพื่ออำนวยความสะดวกในการสัญจร	กองช่าง
๒๐	โครงการปรับปรุงผิวจราจรแอสฟัลท์ติกคอนกรีต ถนนเทศบาลซอย ๑๘	เพื่ออำนวยความสะดวกให้กับประชาชน	ปรับปรุงผิวจราจรกว้าง ๔.๐๐ เมตร ยาว ๙๐๐.๐๐ เมตร	๔๐๐,๐๐๐ (อปท.)					ความพึงพอใจของประชาชน	เพื่ออำนวยความสะดวกในการสัญจร	กองช่าง
๒๑	โครงการฝึกอบรมการจัดทำผังเมือง	เพื่อเพิ่มความรู้ความเข้าใจให้กับเจ้าหน้าที่ในการจัดทำผังเมือง	การเข้าร่วมฝึกอบรมกับโยธาธิการและผังเมือง	๕,๐๐๐ (อปท.)	๕,๐๐๐ (อปท.)	๕,๐๐๐ (อปท.)	๕,๐๐๐ (อปท.)	๕,๐๐๐ (อปท.)	จำนวนการเข้าร่วมอบรม	เจ้าหน้าที่ที่มีความรู้ความเข้าใจในการทำผังเมือง	กองช่าง
๒๒	โครงการสร้างความร่วมมือในการจัดทำผังเมือง	เพื่อการมีส่วนร่วม ความร่วมมือจัดทำผังเมือง	การลงนามความร่วมมือระหว่างหน่วยงาน	๓๐,๐๐๐ (อปท.)	๓๐,๐๐๐ (อปท.)	๓๐,๐๐๐ (อปท.)	๓๐,๐๐๐ (อปท.)	๓๐,๐๐๐ (อปท.)	ความร่วมมือของประชาชน	มีการจัดทำผังเมืองร่วมกัน	กองช่าง
๒๓	โครงการปรับปรุงผิวจราจรแอสฟัลท์ติกคอนกรีต ถนนเทศบาลซอย ๑๖	เพื่ออำนวยความสะดวกให้กับประชาชน	ปรับปรุงผิวจราจรกว้าง ๓.๐๐ เมตร ยาว ๒๕๐.๐๐ เมตร			๒๕๐,๐๐๐ (อปท.)			ความพึงพอใจของประชาชน	เพื่ออำนวยความสะดวกในการสัญจร	กองช่าง

รายละเอียดโครงการพัฒนา
แผนพัฒนาท้องถิ่น (พ.ศ ๒๕๖๑-๒๕๖๕)
เทศบาลตำบลวังซ้อง

แบบ ผ.๑๒

ยุทธศาสตร์จังหวัดที่.....๑ ศูนย์กลางการบริการการค้า โลจิสติกส์และการขนส่ง..
-ยุทธศาสตร์การพัฒนาของ อปท. ในเขตจังหวัดที่.....๗ การพัฒนาด้านโครงสร้างพื้นฐาน...

๑.ยุทธศาสตร์ การพัฒนาด้านโครงสร้างพื้นฐาน

๑.๒ แผนงาน เคหะและชุมชน

ที่	โครงการ/กิจกรรม	วัตถุประสงค์	เป้าหมาย (ผลผลิตของโครงการ)	งบประมาณและที่มา					ตัวชี้วัด (KPI)	ผลที่คาดว่าจะ ได้รับ	หน่วยงานที่ รับผิดชอบ
				๒๕๖๑ (บาท)	๒๕๖๒ (บาท)	๒๕๖๓ (บาท)	๒๕๖๔ (บาท)	๒๕๖๕ (บาท)			
๑	โครงการขยายเขตไฟฟ้าสาธารณะ ม.๑ ต.วังซ้อง บริเวณแยก plo เข้าเขตเทศบาล	เพื่ออำนวยความสะดวกให้แก่ประชาชนในการใช้เส้นทางสัญจรในเวลากลางคืน	ขยายเขตไฟฟ้าสาธารณะ ม.๑ ต.วังซ้อง บริเวณแยก plo เข้าเขตเทศบาล ระยะทาง ๑,๑๐๐ เมตร				๖๐๐,๐๐๐ (อปท.)		ความพึงพอใจของประชาชน	ประชาชนได้รับความสะดวกในการเดินทางเพิ่มความปลอดภัยในชีวิตและทรัพย์สิน	กองช่าง
๒	โครงการขยายเขตไฟฟ้าสาธารณะ บริเวณทางเข้าบ้าน นายชุมพล รั้งท้วม	เพื่ออำนวยความสะดวกให้แก่ประชาชนในการใช้เส้นทางสัญจรในเวลากลางคืน	ขยายเขตไฟฟ้าสาธารณะ ความยาว ๑๑๐ เมตร			๓๕,๐๐๐ (อปท.)		ความพึงพอใจของประชาชน	ประชาชนได้รับความสะดวกในการเดินทางเพิ่มความปลอดภัยในชีวิตและทรัพย์สิน	กองช่าง	
๓	โครงการขยายเขตไฟฟ้าสาธารณะ บริเวณทางบ้าน นายไพบูลย์ ผิวเพชร	เพื่ออำนวยความสะดวกให้แก่ประชาชนในการใช้เส้นทางสัญจรในเวลากลางคืน	ขยายเขตไฟฟ้าสาธารณะ ความยาว ๓๐๐ เมตร			๗๐,๐๐๐ (อปท.)		ความพึงพอใจของประชาชน	ประชาชนได้รับความสะดวกในการเดินทางเพิ่มความปลอดภัยในชีวิตและทรัพย์สิน	กองช่าง	
๔	โครงการติดตั้งโคมไฟส่องสว่างพลังงานแสงอาทิตย์	เพื่ออำนวยความสะดวกให้แก่ประชาชน	จำนวน ๒๓ ชุด			๕๐๖,๐๐๐ (อปท.)		ความพึงพอใจของประชาชน	ความปลอดภัยในชีวิตและทรัพย์สิน	กองช่าง	

รายละเอียดโครงการพัฒนา
แผนพัฒนาท้องถิ่น (พ.ศ ๒๕๖๑-๒๕๖๕)

แบบ ผ.๑๒

เทศบาลตำบลวังซ้อง

ยุทธศาสตร์จังหวัดที่.....๑ ศูนย์กลางการบริการการค้า โลจิสติกส์และการขนส่ง..

-ยุทธศาสตร์การพัฒนาของ อปท. ในเขตจังหวัดที่.....๗ การพัฒนาด้านโครงสร้างพื้นฐาน...

๑.ยุทธศาสตร์ การพัฒนาด้านโครงสร้างพื้นฐาน

๑.๑ แผนงาน อุตสาหกรรมและการโยธา

ที่	โครงการ/กิจกรรม	วัตถุประสงค์	เป้าหมาย (ผลผลิตของโครงการ)	งบประมาณและที่มา					ตัวชี้วัด (KPI)	ผลที่คาดว่าจะ ได้รับ	หน่วยงานที่ รับผิดชอบ
				๒๕๖๑ (บาท)	๒๕๖๒ (บาท)	๒๕๖๓ (บาท)	๒๕๖๔ (บาท)	๒๕๖๕ (บาท)			
๒๔	โครงการก่อสร้างป้อมยามเทศบาล	เพื่อความสะดวกในการรักษาความปลอดภัย	ขนาดกว้าง ๒.๐๐ เมตร ยาว ๒.๐๐ เมตร			๘๐,๐๐๐ (อปท.)			ความพึงพอใจของ ความสะดวกของ ผู้รักษาความปลอดภัย	ประชาชนได้รับ ความสะดวกในการ เดินทางเพิ่มความ ปลอดภัยในชีวิตและ ทรัพย์สิน	กองช่าง
๒๕	โครงการก่อสร้างลานคอนกรีตเสริมเหล็กภายในสนามกีฬาในร่ม	เพื่ออำนวยความสะดวกให้กับประชาชน	ขนาดกว้าง ๓๖.๐๐ เมตร ยาว ๔๒.๖๐ เมตร มีพื้นที่ไม่น้อยกว่า ๑.๕๖๔ ตารางเมตร พร้อมวางระบายน้ำ			๑,๒๐๐,๐๐๐ (อปท.)			ความพึงพอใจของ ประชาชน	สถานที่มีความพร้อม ในการให้บริการ	กองช่าง
๒๖	โครงการก่อสร้างหลังคาปิดช่องว่างอาคารเรียนอนุบาล	เพื่อคุณภาพการเรียนการสอน	ก่อสร้างโครงเหล็กพร้อมมุงหลังคาปิดช่องว่างตรงกลางทั้งหมด			๑,๖๐๐,๐๐๐ (อปท.)			ความพึงพอใจของ ครูและนักเรียน	สถานที่มีความพร้อม ในการเรียนการสอน	กองช่าง
๒๗	โครงการก่อสร้างห้องเก็บของโรงเรียน	เพื่อมีสถานที่เก็บอุปกรณ์ของโรงเรียน	ขนาดกว้าง ๔.๐๐ เมตร ยาว ๘.๐๐ เมตร			๓๐๐,๐๐๐ (อปท.)			มีห้องเก็บของ โรงเรียน	การบริหารจัดการ โรงเรียนอย่างมี ระบบ	กองช่าง

รายละเอียดโครงการพัฒนา
แผนพัฒนาท้องถิ่น (พ.ศ ๒๕๖๑-๒๕๖๕)
เทศบาลตำบลวังซ้อง

แบบ ผ.๐๒

ยุทธศาสตร์จังหวัดที่.....1 ส่งเสริมการเป็นศูนย์กลางการบริการด้านการขนส่งสินค้าและผู้โดยสาร...

-ยุทธศาสตร์การพัฒนาของ อปท. ในเขตจังหวัดที่.....1 การพัฒนาด้านโครงสร้างพื้นฐาน...

1.ยุทธศาสตร์ การพัฒนาด้านโครงสร้างพื้นฐาน

๑.๑ แผนงาน อุตสาหกรรมและการโยธา

ที่	โครงการ/กิจกรรม	วัตถุประสงค์	เป้าหมาย (ผลผลิตของโครงการ)	งบประมาณและที่มา					ตัวชี้วัด (KPI)	ผลที่คาดว่าจะ ได้รับ	หน่วยงานที่ รับผิดชอบ
				๒๕๖๑ (บาท)	๒๕๖๒ (บาท)	๒๕๖๓ (บาท)	๒๕๖๔ (บาท)	๒๕๖๕ (บาท)			
๒๘	โครงการติดตั้งลวดตาข่ายกันนก อาคารเรียนเฉลิมพระเกียรติ ๘๒ พรรษา	เพื่อความปลอดภัยของครูและนักเรียน	ติดตั้งตาข่ายกันนก ขนาดกว้าง ๒๓.๐๐ เมตร ยาว ๒.๗๐ เมตร จำนวน ๒ ชั้นอาคาร			๑๐๐,๐๐๐ (อปท.)			ความพึงพอใจของครูและนักเรียน	สถานที่มีความพร้อมในการเรียนการสอน	กองช่าง
๒๙	โครงการติดตั้งลวดตาข่ายกันนก อาคารเรียนเฉลิมพระเกียรติ ๘๘ พรรษา	เพื่อความปลอดภัยของครูและนักเรียน	ติดตั้งตาข่ายกันนก ขนาดกว้าง ๒๓.๐๐ เมตร ยาว ๒.๗๐ เมตร จำนวน ๓ ชั้นอาคาร			๑๕๐,๐๐๐ (อปท.)			ความพึงพอใจของครูและนักเรียน	สถานที่มีความพร้อมในการเรียนการสอน	กองช่าง
๓๐	โครงการก่อสร้างรั้วกันลูกฟุตบอล	เพื่อความปลอดภัยของประชาชน	ก่อสร้างรั้วกันลูกฟุตบอลบริเวณด้านหลังป้ายโรงเรียน			๔๐๐,๐๐๐ (อปท.)			ความพึงพอใจของประชาชน	สถานที่มีความพร้อมในการให้บริการ	กองช่าง
๓๑	โครงการก่อสร้างหลังคาคลุมสนามศูนย์พัฒนาเด็กเล็ก	เพื่อความปลอดภัยของครูและนักเรียน	ขนาดกว้าง 10.00 เมตร ยาว 12.00 เมตร			๑๒๐,๐๐๐ (อปท.)			ความพึงพอใจของครูและนักเรียน	สถานที่มีความพร้อมในการเรียนการสอน	กองช่าง
๓๒	โครงการปรับปรุงห้องประชุมสภาเทศบาล	เพื่อประสิทธิภาพของการทำงาน	ปรับปรุงภายในทั้งหมดของห้องประชุม			๕๐๐,๐๐๐ (อปท.)			ความพึงพอใจของ	สถานที่มีความพร้อมในการทำงาน	กองช่าง

รายละเอียดโครงการพัฒนา
แผนพัฒนาท้องถิ่น (พ.ศ ๒๕๖๑-๒๕๖๕)
เทศบาลตำบลวังซ้อง

แบบ ผ.๑๒

ยุทธศาสตร์จังหวัดที่.....1 ส่งเสริมการเป็นศูนย์กลางการบริการด้านกาารขนส่งสินค้าและผู้โดยสาร...

-ยุทธศาสตร์การพัฒนาของ อปท. ในเขตจังหวัดที่.....1 การพัฒนาด้านโครงสร้างพื้นฐาน...

1.ยุทธศาสตร์ การพัฒนาด้านโครงสร้างพื้นฐาน

๑.๑ แผนงาน อุตสาหกรรมและการโยธา

ที่	โครงการ/กิจกรรม	วัตถุประสงค์	เป้าหมาย (ผลผลิตของโครงการ)	งบประมาณและที่มา					ตัวชี้วัด (KPI)	ผลที่คาดว่าจะ ได้รับ	หน่วยงานที่ รับผิดชอบ
				๒๕๖๑ (บาท)	๒๕๖๒ (บาท)	๒๕๖๓ (บาท)	๒๕๖๔ (บาท)	๒๕๖๕ (บาท)			
๓๓	โครงการปรับปรุงอาคารสำนักงาน	เพื่ออำนวยความสะดวกให้กับประชาชน	ปรับปรุงภายในอาคารสำนักงานทั้งหมด			๑,๒๐๐,๐๐๐ (อปท.)			ความพึงพอใจของประชาชน	สถานที่มีความพร้อมในการให้บริการ	กองช่าง
๓๔	โครงการซ่อมแซมระบบบำบัดน้ำเสียของตลาดสด	เพื่อคุณภาพที่ดีของตลาดสด	รื้อและวางระบบบำบัดน้ำเสีย			๒๕๐,๐๐๐ (อปท.)			ความพึงพอใจของประชาชน	สถานที่มีความสะอาดถูกสุขลักษณะ	กองช่าง
๓๕	โครงการติดตั้งถังเก็บน้ำพร้อมระบบน้ำประปาห้องน้ำ	เพื่ออำนวยความสะดวกให้กับประชาชน	ติดตั้งถังเก็บน้ำพร้อมระบบน้ำ			๒๕,๐๐๐ (อปท.)			ความพึงพอใจของประชาชน	สถานที่มีความสะอาดถูกสุขลักษณะ	กองช่าง
๓๖	โครงการซ่อมแซมห้องน้ำอาคารป้องกันและบรรเทาสาธารณภัย	เพื่อคุณภาพที่ดีของผู้ใช้บริการ	รื้อและวางระบบสุขภัณฑ์			๒๙,๐๐๐ (อปท.)			ความพึงพอใจของประชาชน	สถานที่มีความสะอาดถูกสุขลักษณะ	กองช่าง
๓๗	โครงการจ้างเหมาแรงงานทำภารกิจของเทศบาล	เพื่อมีบุคลากรที่เพียงพอต่อภารกิจของเทศบาล	จ้างแรงงาน			๑๐๐,๐๐๐ (อปท.)	๑๐๐,๐๐๐ (อปท.)	๑๐๐,๐๐๐ (อปท.)	จำนวนผู้ปฏิบัติงานเพิ่มขึ้น	บุคลากรมีเพียงพอต่อกรบริการ	กองช่าง
๓๘	โครงการติดตั้งรั้วลวดหนามบนกำแพงโรงเรียน	เพื่อป้องกันความปลอดภัย	ติดตั้งรั้วลวดหนามบนกำแพงโรงเรียน		๑๕,๐๐๐ (อปท.)				ความปลอดภัยของครูและนักเรียน	ความปลอดภัย	กองช่าง

รายละเอียดโครงการพัฒนา
แผนพัฒนาท้องถิ่น (พ.ศ ๒๕๖๑-๒๕๖๕)
เทศบาลตำบลวังซ้อง

แบบ ผ.๑๒

ยุทธศาสตร์จังหวัดที่.....1 ส่งเสริมการเป็นศูนย์กลางการบริการด้านการขนส่งสินค้าและผู้โดยสาร...

-ยุทธศาสตร์การพัฒนาของ อปท. ในเขตจังหวัดที่.....1 การพัฒนาด้านโครงสร้างพื้นฐาน...

1.ยุทธศาสตร์ การพัฒนาด้านโครงสร้างพื้นฐาน

1.1 แผนงาน เคหะและชุมชน

ที่	โครงการ/กิจกรรม	วัตถุประสงค์	เป้าหมาย (ผลผลิตของโครงการ)	งบประมาณและที่มา					ตัวชี้วัด (KPI)	ผลที่คาดว่าจะ ได้รับ	หน่วยงานที่ รับผิดชอบ
				๒๕๖๑ (บาท)	๒๕๖๒ (บาท)	๒๕๖๓ (บาท)	๒๕๖๔ (บาท)	๒๕๖๕ (บาท)			
๒๙	โครงการปรับปรุงอาคารสำนักงานเทศบาล	เพื่ออำนวยความสะดวกให้กับประชาชน	ปรับปรุงภายในอาคารสำนักงานทั้งหมด			๑,๒๐๐,๐๐๐ (อปท.)			ความพึงพอใจของประชาชน	สถานที่มีความพร้อมในการให้บริการ	กองช่าง

รายละเอียดโครงการพัฒนา
แผนพัฒนาท้องถิ่น (พ.ศ ๒๕๖๑-๒๕๖๕)

แบบ ผ.๑๒

เทศบาลตำบลวังม่วง

ยุทธศาสตร์จังหวัดที่.....๒ พัฒนาระบบการผลิต การตลาด และการบริหารจัดการสินค้าเกษตรเชิงคุณภาพ...

ยุทธศาสตร์การพัฒนาของ อปท. ในเขตจังหวัดที่...๓ การเสริมสร้างความเข้มแข็งของประชาชนตามหลักเศรษฐกิจพอเพียง....

๒.ยุทธศาสตร์ การพัฒนาการส่งเสริมอาชีพและเพิ่มรายได้

๒.๒ แผนงานสร้างความเข้มแข็งของชุมชน

ที่	โครงการ/กิจกรรม	วัตถุประสงค์	เป้าหมาย (ผลผลิตของโครงการ)	งบประมาณและที่มา					ตัวชี้วัด (KPI)	ผลที่คาดว่าจะ ได้รับ	หน่วยงานที่ รับผิดชอบ
				๒๕๖๑ (บาท)	๒๕๖๒ (บาท)	๒๕๖๓ (บาท)	๒๕๖๔ (บาท)	๒๕๖๕ (บาท)			
๑	โครงการฝึกอบรมอาชีพให้แก่ประชาชน	เพื่อให้ความรู้ด้านอาชีพ ให้แก่ประชาชนเพื่อให้เกิดรายได้	จำนวน ๑ ครั้ง	๑๐,๐๐๐ (อปท.)	๑๐,๐๐๐ (อปท.)	๑๐,๐๐๐ (อปท.)	๑๐,๐๐๐ (อปท.)	๑๐,๐๐๐ (อปท.)	จำนวนประชาชน ที่เข้าร่วม	ประชาชนได้รับความ รู้ ในการประกอบ อาชีพและก่อให้เกิด รายได้	สำนักปลัด
๒	โครงการสมาชิก กรรมการ ชุมชน พนักงาน เยาวชน อสม. อปพร. ทักษะศึกษาดูงาน	เพื่อให้เกิดความรู้ด้าน อาชีพให้แก่ประชาชน	จำนวน ๑ ครั้ง	๑๕๐,๐๐๐ (อปท.)	๑๕๐,๐๐๐ (อปท.)	๑๕๐,๐๐๐ (อปท.)	๑๕๐,๐๐๐ (อปท.)	๑๕๐,๐๐๐ (อปท.)	จำนวนประชาชน ที่เข้าร่วม	ประชาชนได้รับความ รู้เสริม	สำนักปลัด
๓	โครงการส่งเสริมกลุ่มอาชีพชุมชนในเขต เทศบาล	เพื่อให้ความรู้ด้านอาชีพ ให้แก่ประชาชน	จำนวน ๑ กลุ่ม	๑๕,๐๐๐ (อปท.)	๑๕,๐๐๐ (อปท.)	๑๕,๐๐๐ (อปท.)	๑๕,๐๐๐ (อปท.)	๑๕,๐๐๐ (อปท.)	จำนวนประชาชน ที่เข้าร่วม	ประชาชนได้รับความ รู้ เสริมด้านอาชีพ	สำนักปลัด
๔	โครงการจ้างเด็กทำงานในช่วงปิดเทอม	เพื่อให้เด็กทำงานในช่วง ปิดเทอม มีรายได้เสริม ใช้เวลาว่างให้เกิด ประโยชน์	จำนวน ๑ ครั้ง	๕๐,๐๐๐ (อปท.)	๕๐,๐๐๐ (อปท.)	๕๐,๐๐๐ (อปท.)	๕๐,๐๐๐ (อปท.)	๕๐,๐๐๐ (อปท.)	จำนวนเยาวชน ที่เข้าร่วม	เด็กนักเรียนมีรายได้ ในช่วงปิดเทอม	สำนักปลัด
๕	โครงการศึกษาดูงานวันเกษตรกรแห่งชาติ	เพื่อศึกษาดูงานวัน เกษตรกรแห่งชาติ	กลุ่มเกษตรกรในเขตเทศบาล	๑๐,๐๐๐ (อปท.)	๑๐,๐๐๐ (อปท.)	๑๐,๐๐๐ (อปท.)	๑๐,๐๐๐ (อปท.)	๑๐,๐๐๐ (อปท.)	ความพึงพอใจ ของประชาชน	ได้นำความรู้มาพัฒนา อาชีพ	สำนักปลัด

รายละเอียดโครงการพัฒนา
แผนพัฒนาท้องถิ่น (พ.ศ ๒๕๖๑-๒๕๖๕)
เทศบาลตำบลวังฆ้อง

แบบ ผ.๐๒

ยุทธศาสตร์จังหวัดที่.....๒ พัฒนาระบบการผลิต การตลาด และการบริหารจัดการสินค้าเกษตรเชิงคุณภาพ...

ยุทธศาสตร์การพัฒนาของ อปท. ในเขตจังหวัดที่...๓ การเสริมสร้างความเข้มแข็งของประชาชนตามหลักเศรษฐกิจพอเพียง....

๒.ยุทธศาสตร์ การพัฒนาการส่งเสริมอาชีพและเพิ่มรายได้

๒.๒ แผนงานสร้างความเข้มแข็งของชุมชน

ที่	โครงการ/กิจกรรม	วัตถุประสงค์	เป้าหมาย (ผลผลิตของโครงการ)	งบประมาณและที่มา					ตัวชี้วัด (KPI)	ผลที่คาดว่าจะ ได้รับ	หน่วยงานที่ รับผิดชอบ
				๒๕๖๑ (บาท)	๒๕๖๒ (บาท)	๒๕๖๓ (บาท)	๒๕๖๔ (บาท)	๒๕๖๕ (บาท)			
๖	โครงการจัดมหกรรมสินค้ากลุ่มชุมชนและกลุ่มอาชีพ	เพื่อส่งเสริมกลุ่มอาชีพ	กลุ่มชุมชนและกลุ่มอาชีพ	๑๐,๐๐๐ (อปท.)	๑๐,๐๐๐ (อปท.)	๑๐,๐๐๐ (อปท.)	๑๐,๐๐๐ (อปท.)	๑๐,๐๐๐ (อปท.)	จำนวนประชาชน ที่เข้าร่วม	สินค้าของกลุ่มอาชีพ ได้มีการส่งเสริมและ ประชาสัมพันธ์	สำนักปลัด
๗	โครงการรณรงค์ทำวัคซีนป้องกันโรคในไก่พื้นเมืองในท้องถิ่น	เพื่อควบคุมและป้องกันโรคในสัตว์ปีก	ในเขตเทศบาล	๑๐,๐๐๐ (อปท.)	๑๐,๐๐๐ (อปท.)	๑๐,๐๐๐ (อปท.)	๑๐,๐๐๐ (อปท.)	๑๐,๐๐๐ (อปท.)	ความพึงพอใจ ของประชาชน	ไม่เกิดการระบาดของโรค สัตว์ปีกในท้องถิ่น	กองสาธารณสุข
๘	โครงการปรับระบบการเลี้ยงไก่พื้นเมืองด้วยในชุมชน	เพื่อลดความสูญเสียจากการแพร่ระบาดของโรคระบาดสัตว์ปีกในไก่พื้นเมือง	จำนวน ๒ ฟาร์ม	๒๐,๐๐๐ (อปท.)	๒๐,๐๐๐ (อปท.)	๒๐,๐๐๐ (อปท.)	๒๐,๐๐๐ (อปท.)	๒๐,๐๐๐ (อปท.)	ความพึงพอใจ ของประชาชน	สามารถรับประทาน สัตว์ปีกได้อย่าง ปลอดภัย	กองสาธารณสุข
๙	โครงการสำรวจและขึ้นทะเบียนเกษตรกรผู้เลี้ยงสัตว์ในท้องถิ่น	สำรวจและขึ้นทะเบียนเกษตรกร	ในเขตเทศบาล	๒,๐๐๐ (อปท.)	๒,๐๐๐ (อปท.)	๒,๐๐๐ (อปท.)	๒,๐๐๐ (อปท.)	๒,๐๐๐ (อปท.)	ความพึงพอใจ ของประชาชน	ท้องถิ่นมีฐานข้อมูล เกษตรกรที่ถูกต้อง	กองสาธารณสุข
๑๐	โครงการสานอาชีพเด็กไทย ก้าวไกลสู่สากลบนหลักเศรษฐกิจพอเพียง	เพื่อเสริมสร้างอาชีพในเด็กและเยาวชน	เด็กและเยาวชนในเขตเทศบาล			๒๐,๐๐๐ (อปท.)		๒๐,๐๐๐ (อปท.)	ความพึงพอใจ ของเยาวชน	เด็กและเยาวชนมี ความรู้ด้านการประกอบอาชีพ	กองการศึกษา

รายละเอียดโครงการพัฒนา
แผนพัฒนาท้องถิ่น (พ.ศ ๒๕๖๑-๒๕๖๕)

แบบ ผ.๐๒

เทศบาลตำบลวังฆ้อง

ยุทธศาสตร์จังหวัดที่.....๒ พัฒนาระบบการผลิต การตลาด และการบริหารจัดการสินค้าเกษตรเชิงคุณภาพ...

ยุทธศาสตร์การพัฒนาของ อปท. ในเขตจังหวัดที่...๓ การเสริมสร้างความเข้มแข็งของประชาชนตามกลไกเศรษฐกิจพอเพียง....

๒.ยุทธศาสตร์ การพัฒนาการส่งเสริมอาชีพและเพิ่มรายได้

๒.๒ แผนงานสร้างความเข้มแข็งของชุมชน

ที่	โครงการ/กิจกรรม	วัตถุประสงค์	เป้าหมาย (ผลผลิตของโครงการ)	งบประมาณและที่มา					ตัวชี้วัด (KPI)	ผลที่คาดว่าจะ ได้รับ	หน่วยงานที่ รับผิดชอบ
				๒๕๖๑ (บาท)	๒๕๖๒ (บาท)	๒๕๖๓ (บาท)	๒๕๖๔ (บาท)	๒๕๖๕ (บาท)			
๑๑	โครงการศูนย์เรียนรู้เศรษฐกิจพอเพียง ในชุมชน	เพื่อส่งเสริมการดำเนิน กสนตามปรัชญาเศรษฐกิจ พอเพียง	ชุมชนทั้ง ๔ ชุมชน	๒๕,๐๐๐ (อปท.)	๒๕,๐๐๐ (อปท.)	๒๕,๐๐๐ (อปท.)	๒๕,๐๐๐ (อปท.)	๒๕,๐๐๐ (อปท.)	จำนวนผู้เข้าร่วม กิจกรรม	ชุมชนในเขตเทศบาล ได้มีความรู้เกี่ยวกับ เศรษฐกิจพอเพียง	กองสาธารณสุขฯ
๑๒	โครงการสมทบเงินโครงการออมวันละบาท ของประชาชน	เพื่อสนับสนุนการออม ของประชาชน	สมทบเงินโครงการ	๗๕,๐๐๐ (อปท.)	๗๗,๐๐๐ (อปท.)	๗๘,๐๐๐ (อปท.)	๘๐,๐๐๐ (อปท.)	๘๐,๐๐๐ (อปท.)	ความพึงพอใจของ ประชาชน	ทำให้ประชาชนรู้จัก การออม	สำนักปลัด
๑๓	โครงการเทศบาลออกหน่วยบริการประชาชน (เทศบาลพบชุมชน)	เพื่อส่งเสริมการมีส่วนร่วม ของประชาชนการทำงาน และรู้ถึงปัญหา	สนับสนุนการจัดเวทีประชาคม ของชุมชน จำนวน ๔ ชุมชน	๓๐,๐๐๐ (อปท.)	๓๐,๐๐๐ (อปท.)	๓๐,๐๐๐ (อปท.)	๓๐,๐๐๐ (อปท.)	๓๐,๐๐๐ (อปท.)	ความพึงพอใจของ ประชาชน	ประชาชนมีส่วนร่วม ในการพัฒนา เทศบาล	สำนักปลัด
๑๔	อุดหนุนโครงการส่งเสริมภูมิปัญญาท้องถิ่น (วันของดีเมืองพรหม)	เพื่อส่งเสริมภูมิปัญญา ท้องถิ่น	เพื่อให้ประชาชนมีแนวทาง ประกอบอาชีพ	๒๐,๐๐๐ (อปท.)	๒๐,๐๐๐ (อปท.)	๒๐,๐๐๐ (อปท.)	๒๐,๐๐๐ (อปท.)	๒๐,๐๐๐ (อปท.)	ความพึงพอใจของ ประชาชน	สร้างรายได้ให้แก่ ประชาชนในท้องถิ่น	สำนักปลัด

รายละเอียดโครงการพัฒนา
แผนพัฒนาท้องถิ่น (พ.ศ ๒๕๖๑-๒๕๖๕)

แบบ ผ.๐๒

เทศบาลตำบลวังม่วง

ยุทธศาสตร์จังหวัดที่.....๒ พัฒนาระบบการผลิต การตลาด และการบริหารจัดการสินค้าเกษตรเชิงคุณภาพ..

ยุทธศาสตร์การพัฒนาของ อปท. ในเขตจังหวัดที่...๓ การเสริมสร้างความเข้มแข็งของประชาชนตามกลไกเศรษฐกิจพอเพียง...

๒.ยุทธศาสตร์ การพัฒนาการส่งเสริมอาชีพและเพิ่มรายได้

๒.๓ แผนงานงบกลาง

ที่	โครงการ/กิจกรรม	วัตถุประสงค์	เป้าหมาย (ผลผลิตของโครงการ)	งบประมาณและที่มา					ตัวชี้วัด (KPI)	ผลที่คาดว่าจะ ได้รับ	หน่วยงานที่ รับผิดชอบ
				๒๕๖๑ (บาท)	๒๕๖๒ (บาท)	๒๕๖๓ (บาท)	๒๕๖๔ (บาท)	๒๕๖๕ (บาท)			
๑	โครงการเทศบาลออกหน่วยบริการประชาชน (เทศบาลพบชุมชน)	เพื่อส่งเสริมการมีส่วนร่วมของประชาชนการทำงานและรู้ถึงปัญหา	สนับสนุนการจัดเวทีประชาคม ของชุมชน จำนวน ๔ ชุมชน	๓๐,๐๐๐ (อปท.)	๓๐,๐๐๐ (อปท.)	๓๐,๐๐๐ (อปท.)	๓๐,๐๐๐ (อปท.)	๓๐,๐๐๐ (อปท.)	ความพึงพอใจของ ประชาชน	ประชาชนมีส่วนร่วม ในการพัฒนา เทศบาล	สำนักปลัด

รายละเอียดโครงการพัฒนา
แผนพัฒนาท้องถิ่น (พ.ศ ๒๕๖๑-๒๕๖๕)

แบบ ผ.๑๒

เทศบาลตำบลวงษ์อ้อม

ยุทธศาสตร์จังหวัดที่.....๖ ส่งเสริมความเข้มแข็งทางสังคมและความมั่นคงตามหลักการบริหารกิจการบ้านเมืองที่ดี...

ยุทธศาสตร์การพัฒนาของ อปท. ในเขตจังหวัดที่...๘ การพัฒนาการบริหารจัดการองค์กร และส่งเสริมการบูรณาการการทำงานร่วมกัน..

๒.ยุทธศาสตร์ การพัฒนาการส่งเสริมอาชีพและเพิ่มรายได้

๒.๑ แผนงานบริหารทั่วไป

ที่	โครงการ/กิจกรรม	วัตถุประสงค์	เป้าหมาย (ผลผลิตของโครงการ)	งบประมาณและที่มา					ตัวชี้วัด (KPI)	ผลที่คาดว่าจะ ได้รับ	หน่วยงานที่ รับผิดชอบ
				๒๕๖๑ (บาท)	๒๕๖๒ (บาท)	๒๕๖๓ (บาท)	๒๕๖๔ (บาท)	๒๕๖๕ (บาท)			
๑	โครงการจัดทำสำรวจและปรับข้อมูลแผนที่ภาษี	เพื่อให้ได้ข้อมูลแผนที่ภาษีที่เป็นปัจจุบัน	จำนวน ๒ ครั้ง	๒๐,๐๐๐ (อปท.)	๒๐,๐๐๐ (อปท.)	๒๐,๐๐๐ (อปท.)	๒๐,๐๐๐ (อปท.)	๒๐,๐๐๐ (อปท.)	จำนวนผู้เสียภาษีเพิ่มขึ้น	ได้ข้อมูลแผนที่ ที่เป็นปัจจุบัน	กองคลัง
๒	โครงการประชาสัมพันธ์และสร้างจิตสำนึกให้ประชาชนได้ทราบเกี่ยวกับการเสียภาษี	เพื่อให้ยอดภาษีคงค้างลดจำนวนลง	จำนวน ๔ ครั้ง	๑๐,๐๐๐ (อปท.)	๑๐,๐๐๐ (อปท.)	๑๐,๐๐๐ (อปท.)	๑๐,๐๐๐ (อปท.)	๑๐,๐๐๐ (อปท.)	จำนวนผู้เสียภาษีเพิ่มขึ้น	ยอดภาษีคงค้างลดลง	กองคลัง
๓	โครงการออกหน่วยรับชำระภาษีเคลื่อนที่ให้แก่ประชาชน	เพื่ออำนวยความสะดวกให้แก่ประชาชน	จำนวน ๔ ครั้ง	๑๐,๐๐๐ (อปท.)	๑๐,๐๐๐ (อปท.)	๑๐,๐๐๐ (อปท.)	๑๐,๐๐๐ (อปท.)	๑๐,๐๐๐ (อปท.)	จำนวนผู้เสียภาษีเพิ่มขึ้น	ยอดภาษีคงค้างลดลง	กองคลัง
๔	โครงการเพิ่มประสิทธิภาพในการจัดเก็บรายได้เชิงรุก "บริการเต็มที่ จัดเก็บถึงบ้าน"	เพื่ออำนวยความสะดวกให้แก่ประชาชน	จำนวน ๑ ครั้ง	๕,๐๐๐ (อปท.)	๕,๐๐๐ (อปท.)	๑๐,๐๐๐ (อปท.)	๑๐,๐๐๐ (อปท.)	๑๐,๐๐๐ (อปท.)	จำนวนผู้เสียภาษีเพิ่มขึ้น	ยอดภาษีคงค้างลดลง	กองคลัง
๕	โครงการจ้างเหมาแรงงานทำภารกิจของเทศบาล	เพื่อมีบุคลากรที่เพียงพอต่อภารกิจของเทศบาล	จ้างแรงงาน			๑๐๐,๐๐๐ (อปท.)	๑๐๐,๐๐๐ (อปท.)	๑๐๐,๐๐๐ (อปท.)	จำนวนผู้ปฏิบัติงานเพิ่มขึ้น	บุคลากรมีเพียงพอต่อการบริการประชาชน	กองคลัง

รายละเอียดโครงการพัฒนา
แผนพัฒนาท้องถิ่น (พ.ศ ๒๕๖๑-๒๕๖๕)

แบบ ผ.๐๒

เทศบาลตำบลวงษ์อ่อง

ยุทธศาสตร์จังหวัดที่.....๖ ส่งเสริมความเข้มแข็งทางสังคม และความมั่นคงตามหลักการบริหารจัดการกิจการบ้านเมืองที่ดี...

ยุทธศาสตร์การพัฒนาของ อปท. ในเขตจังหวัดที่...๑ การจัดการภาครัฐ ป้องกันการประพฤติมิชอบและธรรมาภิบาล....

๖.ยุทธศาสตร์ การเพิ่มศักยภาพขององค์กรปกครองส่วนท้องถิ่น

๖.๑ แผนงานบริหารทั่วไป

ที่	โครงการ/กิจกรรม	วัตถุประสงค์	เป้าหมาย (ผลผลิตของโครงการ)	งบประมาณและที่มา					ตัวชี้วัด (KPI)	ผลที่คาดว่าจะ ได้รับ	หน่วยงานที่ รับผิดชอบ
				๒๕๖๑ (บาท)	๒๕๖๒ (บาท)	๒๕๖๓ (บาท)	๒๕๖๔ (บาท)	๒๕๖๕ (บาท)			
๑	โครงการจัดทำช่องทางให้บริการแก่ประชาชนและผู้เข้ารับบริการ	เพื่อเป็นช่องทางในการให้บริการประชาชน	๓ ช่องทาง	๕,๐๐๐ (อปท.)	๒,๐๐๐ (อปท.)	๒,๐๐๐ (อปท.)	๒,๐๐๐ (อปท.)	๒,๐๐๐ (อปท.)	จำนวนประชาชนที่ใช้บริการ	มีช่องทางให้บริการแก่ประชาชน	สำนักปลัด
๒	โครงการส่งเสริมบุคลากรเข้าร่วมกิจกรรมด้านการป้องกันและปราบปรามทุจริต	พัฒนาสมรรถนะและขีดความสามารถของเจ้าพนักงานที่	๒ครั้ง/๒๐ คน	๑๐,๐๐๐ (อปท.)	๑๐,๐๐๐ (อปท.)	๑๐,๐๐๐ (อปท.)	๑๐,๐๐๐ (อปท.)	๑๐,๐๐๐ (อปท.)	ความพึงพอใจของพนักงาน	มีการบริหารงานตามหลักธรรมาภิบาล	สำนักปลัด
๓	โครงการคัดเลือกข้าราชการและลูกจ้างดีเด่นผู้ประพฤติด้วยความซื่อสัตย์สุจริต	เพื่อสร้างขวัญกำลังใจให้ที่มีความซื่อสัตย์สุจริต	๒คน/ปี	๕,๐๐๐ (อปท.)	๕,๐๐๐ (อปท.)	๕,๐๐๐ (อปท.)	๕,๐๐๐ (อปท.)	๕,๐๐๐ (อปท.)	ความพึงพอใจของพนักงาน	พนักงานลูกจ้างมีคุณธรรม จริยธรรม	สำนักปลัด
๔	โครงการเผยแพร่ความรู้ด้านกฎหมายให้แก่ประชาชน	เพื่อให้ความรู้แก่ด้านกฎหมายแก่ประชาชน	ประชาชนในเขตเทศบาล	๑๐,๐๐๐ (อปท.)	๑๐,๐๐๐ (อปท.)	๑๐,๐๐๐ (อปท.)	๑๐,๐๐๐ (อปท.)	๑๐,๐๐๐ (อปท.)	จำนวนประชาชนที่เข้าร่วม	ประชาชนมีความรู้ด้านกฎหมาย	สำนักปลัด
๕	โครงการอบรมคุณธรรมจริยธรรมให้แก่คณะผู้บริหาร สมาชิกสภาและพนักงาน	เพื่อให้ความรู้แก่ด้านคุณธรรมจริยธรรม	บุคลากรของเทศบาล	๑๐,๐๐๐ (อปท.)	๑๐,๐๐๐ (อปท.)	๓๐,๐๐๐ (อปท.)	๓๐,๐๐๐ (อปท.)	๓๐,๐๐๐ (อปท.)	ความพึงพอใจของพนักงาน	บุคลากรของเทศบาลมีคุณธรรมจริยธรรม	สำนักปลัด

รายละเอียดโครงการพัฒนา
แผนพัฒนาท้องถิ่น (พ.ศ ๒๕๖๑-๒๕๖๕)

แบบ ผ.๐๒

เทศบาลตำบลวงษ์อ้อม

ยุทธศาสตร์จังหวัดที่.....๖ ส่งเสริมความเข้มแข็งทางสังคม และความมั่นคงตามหลักการบริหารจัดการกิจการบ้านเมืองที่ดี...

ยุทธศาสตร์การพัฒนาของ อปท. ในเขตจังหวัดที่...๑ การจัดการภาครัฐ ป้องกันการประพฤติมิชอบและธรรมาภิบาล....

๖.ยุทธศาสตร์ การเพิ่มศักยภาพขององค์กรปกครองส่วนท้องถิ่น

๖.๑ แผนงานบริหารทั่วไป

ที่	โครงการ/กิจกรรม	วัตถุประสงค์	เป้าหมาย (ผลผลิตของโครงการ)	งบประมาณและที่มา					ตัวชี้วัด (KPI)	ผลที่คาดว่าจะ ได้รับ	หน่วยงานที่ รับผิดชอบ
				๒๕๖๑ (บาท)	๒๕๖๒ (บาท)	๒๕๖๓ (บาท)	๒๕๖๔ (บาท)	๒๕๖๕ (บาท)			
๖	อุดหนุนเทศบาลตำบลพหรมพิราม(โครงการเพิ่มพูนประสิทธิภาพศูนย์รวมข้อมูลข่าวสารการซื้อการจ้างขององค์กรปกครองส่วนท้องถิ่นระดับอำเภอ	เพื่อเพิ่มพูนประสิทธิภาพ	ศูนย์ข้อมูลข่าวสาร	๒๐,๐๐๐ (อปท.)	๒๐,๐๐๐ (อปท.)	๒๐,๐๐๐ (อปท.)	๒๐,๐๐๐ (อปท.)	๒๐,๐๐๐ (อปท.)	ความมีประสิทธิภาพ	ความพึงพอใจ	ทต. พหรมพิราม

รายละเอียดโครงการพัฒนา
แผนพัฒนาท้องถิ่น (พ.ศ ๒๕๖๑-๒๕๖๕)

แบบ ผ.๐๒

เทศบาลตำบลวังฆ้อง

ยุทธศาสตร์จังหวัดที่.....๖ ส่งเสริมความเข้มแข็งทางสังคม และความมั่นคงตามหลักการบริหารจัดการกิจการบ้านเมืองที่ดี...

ยุทธศาสตร์การพัฒนาของ อปท. ในเขตจังหวัดที่...๑ การจัดการภาครัฐ ป้องกันการประพฤติมิชอบและธรรมาภิบาล...

๖.ยุทธศาสตร์ การเพิ่มศักยภาพขององค์กรปกครองส่วนท้องถิ่น

๖.๑ แผนงานบริหารทั่วไป

ที่	โครงการ/กิจกรรม	วัตถุประสงค์	เป้าหมาย (ผลผลิตของโครงการ)	งบประมาณและที่มา					ตัวชี้วัด (KPI)	ผลที่คาดว่าจะ ได้รับ	หน่วยงานที่ รับผิดชอบ
				๒๕๖๑ (บาท)	๒๕๖๒ (บาท)	๒๕๖๓ (บาท)	๒๕๖๔ (บาท)	๒๕๖๕ (บาท)			
๑	โครงการจัดทำช่องทางให้บริการแก่ ประชาชนและผู้เข้ารับบริการ	เพื่อเป็นช่องทางในการให้ บริการประชาชน	๓ ช่องทาง (อปท.)	๕,๐๐๐ (อปท.)	๒,๐๐๐ (อปท.)			๒,๐๐๐ (อปท.)	จำนวนประชาชน ที่ใช้บริการ	มีช่องทางให้บริการแก่ ประชาชน	สำนักปลัด
๒	โครงการส่งเสริมบุคลากรเข้าร่วมกิจกรรม ด้านการป้องกันและปราบปรามทุจริต	พัฒนาสมรรถนะและขีด ความสามารถของเจ้าพนักงานที่	๒ครั้ง/๒๐ คน	๑๐,๐๐๐ (อปท.)	๑๐,๐๐๐ (อปท.)	๑๐,๐๐๐ (อปท.)	๑๐,๐๐๐ (อปท.)	๑๐,๐๐๐ (อปท.)	ความพึงพอใจ ของพนักงาน	มีการบริหารงานตาม หลักธรรมาภิบาล	สำนักปลัด
๓	โครงการคัดเลือกข้าราชการและลูกจ้าง ดีเด่นผู้ประพฤติด้วยความซื่อสัตย์สุจริต	เพื่อสร้างขวัญกำลังใจให้ ที่มีความซื่อสัตย์สุจริต	๒คน/ปี	๕,๐๐๐ (อปท.)	๕,๐๐๐ (อปท.)	๕,๐๐๐ (อปท.)	๕,๐๐๐ (อปท.)	๕,๐๐๐ (อปท.)	ความพึงพอใจ ของพนักงาน	พนักงานลูกจ้างมี คุณธรรม จริยธรรม	สำนักปลัด
๔	โครงการเผยแพร่ความรู้ด้านกฎหมายให้แก่ ประชาชน	เพื่อให้ความรู้แก่ด้านกฎ แก่ประชาชน	ประชาชนในเขตเทศบาล	๑๐,๐๐๐ (อปท.)	๑๐,๐๐๐ (อปท.)	๑๐,๐๐๐ (อปท.)	๑๐,๐๐๐ (อปท.)	๑๐,๐๐๐ (อปท.)	จำนวนประชาชน ที่เข้าร่วม	ประชาชนมีความรู้ด้าน กฎหมาย	สำนักปลัด
๕	โครงการอบรมคุณธรรมจริยธรรมให้แก่ คณะผู้บริหาร สมาชิกสภาและพนักงาน	เพื่อให้ความรู้แก่ด้านคุณ จริยธรรม	บุคลากรของเทศบาล	๑๐,๐๐๐ (อปท.)	๓๐,๐๐๐ (อปท.)	๓๐,๐๐๐ (อปท.)	๓๐,๐๐๐ (อปท.)	๓๐,๐๐๐ (อปท.)	ความพึงพอใจ ของพนักงาน	บุคลากรของเทศบาล มีคุณธรรมจริยธรรม	สำนักปลัด

รายละเอียดโครงการพัฒนา
แผนพัฒนาท้องถิ่น (พ.ศ ๒๕๖๑-๒๕๖๕)

แบบ ผ.๐๒

เทศบาลตำบลวังม่วง

ยุทธศาสตร์จังหวัดที่.....๖ ส่งเสริมความเข้มแข็งทางสังคม และความมั่นคงตามหลักการบริหารจัดการกิจการบ้านเมืองที่ดี...

ยุทธศาสตร์การพัฒนาของ อปท. ในเขตจังหวัดที่...๑ การจัดการภาครัฐ ป้องกันการประพฤติมิชอบและธรรมาภิบาล....

๖.ยุทธศาสตร์ การเพิ่มศักยภาพขององค์กรปกครองส่วนท้องถิ่น

๖.๑ แผนงานบริหารทั่วไป

ที่	โครงการ/กิจกรรม	วัตถุประสงค์	เป้าหมาย (ผลผลิตของโครงการ)	งบประมาณและที่มา					ตัวชี้วัด (KPI)	ผลที่คาดว่าจะ ได้รับ	หน่วยงานที่ รับผิดชอบ
				๒๕๖๑ (บาท)	๒๕๖๒ (บาท)	๒๕๖๓ (บาท)	๒๕๖๔ (บาท)	๒๕๖๕ (บาท)			
๑	โครงการจ้างเหมาแรงงานทำภารกิจของเทศบาล	เพื่อมีบุคลากรที่เพียงพอ ต่อภารกิจของเทศบาล	จ้างแรงงาน	๑๐๐,๐๐๐ (อปท.)	๑๐๐,๐๐๐ (อปท.)	๑๐๐,๐๐๐ (อปท.)	๑๐๐,๐๐๐ (อปท.)	๑๐๐,๐๐๐ (อปท.)	จำนวน ๒ คน	บุคลากรมีเพียงพอ ต่อการบริการประ ชาชน	กองคลัง

รายละเอียดโครงการพัฒนา
แผนพัฒนาท้องถิ่น (พ.ศ ๒๕๖๑-๒๕๖๕)

แบบ ผ.๐๒

เทศบาลตำบลวังม่วง

ยุทธศาสตร์จังหวัดที่.....๖ ส่งเสริมความเข้มแข็งทางสังคม และความมั่นคงตามหลักการบริหารจัดการกิจการบ้านเมืองที่ดี...

ยุทธศาสตร์การพัฒนาของ อปท. ในเขตจังหวัดที่...๑ การจัดการภาครัฐ ป้องกันการประพฤติมิชอบและธรรมาภิบาล....

๖.ยุทธศาสตร์ การเพิ่มศักยภาพขององค์กรปกครองส่วนท้องถิ่น

๖.๒ แผนงานการรักษาความสงบภายใน

ที่	โครงการ/กิจกรรม	วัตถุประสงค์	เป้าหมาย (ผลผลิตของโครงการ)	งบประมาณและที่มา					ตัวชี้วัด (KPI)	ผลที่คาดว่าจะ ได้รับ	หน่วยงานที่ รับผิดชอบ
				๒๕๖๑ (บาท)	๒๕๖๒ (บาท)	๒๕๖๓ (บาท)	๒๕๖๔ (บาท)	๒๕๖๕ (บาท)			
๑	โครงการจ้างเหมาแรงงานทำภารกิจของเทศบาล	เพื่อมีบุคลากรที่เพียงพอต่อภารกิจของเทศบาล	จ้างแรงงาน	๗๐๐,๐๐๐ (อปท.)	๗๐๐,๐๐๐ (อปท.)	๗๐๐,๐๐๐ (อปท.)	๗๐๐,๐๐๐ (อปท.)	๗๐๐,๐๐๐ (อปท.)	จำนวน ๑๐ คน	บุคลากรมีเพียงพอต่อการบริการประชาชน	สำนักปลัด

รายละเอียดโครงการพัฒนา
แผนพัฒนาท้องถิ่น (พ.ศ ๒๕๖๑-๒๕๖๕)

แบบ ผ.๐๒

เทศบาลตำบลวงษ์อ้อม

ยุทธศาสตร์จังหวัดที่.....๖ ส่งเสริมความเข้มแข็งทางสังคม และความมั่นคงตามหลักการบริหารจัดการกิจการบ้านเมืองที่ดี...

ยุทธศาสตร์การพัฒนาของ อปท. ในเขตจังหวัดที่...๑ การจัดการภาครัฐ ป้องกันการประพฤติมิชอบและธรรมาภิบาล....

๖.ยุทธศาสตร์ การเพิ่มศักยภาพขององค์กรปกครองส่วนท้องถิ่น

๖.๓ แผนงานคณะและชุมชน

ที่	โครงการ/กิจกรรม	วัตถุประสงค์	เป้าหมาย (ผลผลิตของโครงการ)	งบประมาณและที่มา					ตัวชี้วัด (KPI)	ผลที่คาดว่าจะ ได้รับ	หน่วยงานที่ รับผิดชอบ
				๒๕๖๑ (บาท)	๒๕๖๒ (บาท)	๒๕๖๓ (บาท)	๒๕๖๔ (บาท)	๒๕๖๕ (บาท)			
๑	โครงการจ้างเหมาแรงงานทำภารกิจของเทศบาล	เพื่อมีบุคลากรที่เพียงพอต่อภารกิจของเทศบาล	จ้างแรงงาน	๑๐๐,๐๐๐ (อปท.)	๑๐๐,๐๐๐ (อปท.)	๑๐๐,๐๐๐ (อปท.)	๑๐๐,๐๐๐ (อปท.)	๑๐๐,๐๐๐ (อปท.)	จำนวน ๒ คน	บุคลากรมีเพียงพอต่อการบริการประชาชน	สำนักปลัด

รายละเอียดโครงการพัฒนา
แผนพัฒนาท้องถิ่น (พ.ศ ๒๕๖๑-๒๕๖๕)

แบบ ผ.๐๒

เทศบาลตำบลวงษ์อ่อง

ยุทธศาสตร์จังหวัดที่.....๖ ส่งเสริมความเข้มแข็งทางสังคม และความมั่นคงตามหลักการบริหารจัดการกิจการบ้านเมืองที่ดี...

ยุทธศาสตร์การพัฒนาของ อปท. ในเขตจังหวัดที่...๑ การจัดการภาครัฐ ป้องกันการประพทุคิมิชอบและธรรมาภิบาล...

๖.ยุทธศาสตร์ การเพิ่มศักยภาพขององค์กรปกครองส่วนท้องถิ่น

๖.๑ แผนงานบริหารทั่วไป

ที่	โครงการ/กิจกรรม	วัตถุประสงค์	เป้าหมาย (ผลผลิตของโครงการ)	งบประมาณและที่มา					ตัวชี้วัด (KPI)	ผลที่คาดว่าจะ ได้รับ	หน่วยงานที่ รับผิดชอบ
				๒๕๖๑ (บาท)	๒๕๖๒ (บาท)	๒๕๖๓ (บาท)	๒๕๖๔ (บาท)	๒๕๖๕ (บาท)			
๑	โครงการจัดทำช่องทางให้บริการแก่ประชาชนและผู้เข้ารับบริการ	เพื่อเป็นช่องทางในการให้บริการประชาชน	๓ ช่องทาง	๕,๐๐๐ (อปท.)	๒,๐๐๐ (อปท.)			๒,๐๐๐ (อปท.)	จำนวนประชาชนที่ใช้บริการ	มีช่องทางให้บริการแก่ประชาชน	สำนักปลัด
๒	โครงการส่งเสริมบุคลากรเข้าร่วมกิจกรรมด้านการป้องกันและปราบปรามทุจริต	พัฒนาสมรรถนะและขีดความสามารถของเจ้าเจ้าหน้าที่	๒ครั้ง/๒๐ คน	๑๐,๐๐๐ (อปท.)	๑๐,๐๐๐ (อปท.)	๑๐,๐๐๐ (อปท.)	๑๐,๐๐๐ (อปท.)	๑๐,๐๐๐ (อปท.)	ความพึงพอใจของพนักงาน	มีการบริหารงานตามหลักธรรมาภิบาล	สำนักปลัด
๓	โครงการคัดเลือกข้าราชการและลูกจ้างดีเด่นผู้ประพฤติด้วยความซื่อสัตย์สุจริต	เพื่อสร้างขวัญกำลังใจให้ที่มีความซื่อสัตย์สุจริต	๒คน/ปี	๕,๐๐๐ (อปท.)	๕,๐๐๐ (อปท.)	๕,๐๐๐ (อปท.)	๕,๐๐๐ (อปท.)	๕,๐๐๐ (อปท.)	ความพึงพอใจของพนักงาน	พนักงานลูกจ้างมีคุณธรรม จริยธรรม	สำนักปลัด
๔	โครงการเผยแพร่ความรู้ด้านกฎหมายให้แก่ประชาชน	เพื่อให้ความรู้แก่ด้านกฎหมายแก่ประชาชน	ประชาชนในเขตเทศบาล	๑๐,๐๐๐ (อปท.)	๑๐,๐๐๐ (อปท.)	๑๐,๐๐๐ (อปท.)	๑๐,๐๐๐ (อปท.)	๑๐,๐๐๐ (อปท.)	จำนวนประชาชนที่เข้าร่วม	ประชาชนมีความรู้ด้านกฎหมาย	สำนักปลัด
๕	โครงการอบรมคุณธรรมจริยธรรมให้แก่คณะผู้บริหาร สมาชิกสภาและพนักงาน	เพื่อให้ความรู้แก่ด้านคุณธรรมจริยธรรม	บุคลากรของเทศบาล	๑๐,๐๐๐ (อปท.)	๑๐,๐๐๐ (อปท.)	๑๐,๐๐๐ (อปท.)	๑๐,๐๐๐ (อปท.)	๑๐,๐๐๐ (อปท.)	ความพึงพอใจของพนักงาน	บุคลากรของเทศบาลมีคุณธรรมจริยธรรม	สำนักปลัด

รายละเอียดโครงการพัฒนา

แบบ ผ.๐๒

รายละเอียดโครงการพัฒนา
แผนพัฒนาท้องถิ่น (พ.ศ ๒๕๖๑-๒๕๖๕)
เทศบาลตำบลวังฆ้อง

แบบ ผ.๑๒

ยุทธศาสตร์จังหวัดที่.....๖ ส่งเสริมความเข้มแข็งทางสังคม และความมั่นคงตามหลักการบริหารจัดการกิจการบ้านเมืองที่ดี...

ยุทธศาสตร์การพัฒนาของ อปท. ในเขตจังหวัดที่...๑ การจัดการภาครัฐ ป้องกันการประพฤติมิชอบและธรรมาภิบาล...

๖.ยุทธศาสตร์ การเพิ่มศักยภาพขององค์กรปกครองส่วนท้องถิ่น

๖.๑ แผนงานบริหารทั่วไป

ที่	โครงการ/กิจกรรม	วัตถุประสงค์	เป้าหมาย (ผลผลิตของโครงการ)	งบประมาณและที่มา					ตัวชี้วัด (KPI)	ผลที่คาดว่าจะ ได้รับ	หน่วยงานที่ รับผิดชอบ
				๒๕๖๑ (บาท)	๒๕๖๒ (บาท)	๒๕๖๓ (บาท)	๒๕๖๔ (บาท)	๒๕๖๕ (บาท)			
๑	โครงการจัดทำช่องทางให้บริการแก่ประชาชนและผู้เข้ารับบริการ	เพื่อเป็นช่องทางในการให้บริการประชาชน	๓ ช่องทาง	๕,๐๐๐ (อปท.)	๒,๐๐๐ (อปท.)			๒,๐๐๐ (อปท.)	จำนวนประชาชนที่ใช้บริการ	มีช่องทางให้บริการแก่ประชาชน	สำนักปลัด
๒	โครงการส่งเสริมบุคลากรเข้าร่วมกิจกรรมด้านการป้องกันและปราบปรามทุจริต	พัฒนาสมรรถนะและขีดความสามารถของเจ้าพนักงานที่	๒ ครั้ง/๒๐ คน	๑๐,๐๐๐ (อปท.)	๑๐,๐๐๐ (อปท.)	๑๐,๐๐๐ (อปท.)	๑๐,๐๐๐ (อปท.)	๑๐,๐๐๐ (อปท.)	ความพึงพอใจของพนักงาน	มีการบริหารงานตามหลักธรรมาภิบาล	สำนักปลัด
๓	โครงการคัดเลือกข้าราชการและลูกจ้างดีเด่นผู้ประพฤติด้วยความซื่อสัตย์สุจริต	เพื่อสร้างขวัญกำลังใจให้เจ้าหน้าที่ที่มีความซื่อสัตย์สุจริต	๒คน/ปี	๕,๐๐๐ (อปท.)	๕,๐๐๐ (อปท.)	๕,๐๐๐ (อปท.)	๕,๐๐๐ (อปท.)	๕,๐๐๐ (อปท.)	ความพึงพอใจของพนักงาน	พนักงานลูกจ้างมีคุณธรรม จริยธรรม	สำนักปลัด
๔	โครงการเผยแพร่ความรู้ด้านกฎหมายให้แก่ประชาชน	เพื่อให้ความรู้แก่ด้านกฎหมายแก่ประชาชน	ประชาชนในเขตเทศบาล	๑๐,๐๐๐ (อปท.)	๑๐,๐๐๐ (อปท.)	๑๐,๐๐๐ (อปท.)	๑๐,๐๐๐ (อปท.)	๑๐,๐๐๐ (อปท.)	จำนวนประชาชนที่เข้าร่วม	ประชาชนมีความรู้ด้านกฎหมาย	สำนักปลัด
๕	โครงการอบรมคุณธรรมจริยธรรมให้แก่คณะผู้บริหาร สมาชิกสภาละพนักงาน	เพื่อให้ความรู้แก่ด้านคุณธรรมจริยธรรม	บุคลากรของเทศบาล	๑๐,๐๐๐ (อปท.)	๑๐,๐๐๐ (อปท.)	๑๐,๐๐๐ (อปท.)	๑๐,๐๐๐ (อปท.)	๑๐,๐๐๐ (อปท.)	ความพึงพอใจของพนักงาน	บุคลากรของเทศบาลมีคุณธรรมจริยธรรม	สำนักปลัด

รายละเอียดโครงการพัฒนา
แผนพัฒนาท้องถิ่น (พ.ศ ๒๕๖๑-๒๕๖๕)

แบบ ผ.๑๒

เทศบาลตำบลวังฆ้อง

ยุทธศาสตร์จังหวัดที่.....๖ ส่งเสริมความเข้มแข็งทางสังคม และความมั่นคงตามหลักการบริหารจัดการกิจการบ้านเมืองที่ดี...

ยุทธศาสตร์การพัฒนาของ อปท. ในเขตจังหวัดที่...๑ การจัดการภาครัฐ ป้องกันการประพฤติมิชอบและธรรมาภิบาล...

๖.ยุทธศาสตร์ การเพิ่มศักยภาพขององค์กรปกครองส่วนท้องถิ่น

๖.๑ แผนงานบริหารทั่วไป

ที่	โครงการ/กิจกรรม	วัตถุประสงค์	เป้าหมาย (ผลผลิตของโครงการ)	งบประมาณและที่มา					ตัวชี้วัด (KPI)	ผลที่คาดว่าจะ ได้รับ	หน่วยงานที่ รับผิดชอบ	
				๒๕๖๑ (บาท)	๒๕๖๒ (บาท)	๒๕๖๓ (บาท)	๒๕๖๔ (บาท)	๒๕๖๕ (บาท)				
๖	อุดหนุนเทศบาลตำบลพรมพิราม(โครงการเพิ่มทุนประสิทธิภาพศูนย์รวมข้อมูลข่าวสารการซื้อการจ้างขององค์ปกครองส่วนท้องถิ่นระดับอำเภอ	เพื่อเพิ่มทุนประสิทธิภาพ	ศูนย์ข้อมูลข่าวสาร	๒๐,๐๐๐ (อปท.)	๒๐,๐๐๐ (อปท.)	๒๐,๐๐๐ (อปท.)	๒๐,๐๐๐ (อปท.)	๒๐,๐๐๐ (อปท.)	ความมีประสิทธิภาพ	ความพึงพอใจ	สำนักปลัด	ทต. พรมพิราม

รายละเอียดโครงการพัฒนา
แผนพัฒนาท้องถิ่น (พ.ศ ๒๕๖๑-๒๕๖๕)

แบบ ผ.๑๒

เทศบาลตำบลวังฆ้อง

ยุทธศาสตร์จังหวัดที่.....๖ ส่งเสริมความเข้มแข็งทางสังคม และความมั่นคงตามหลักการบริหารจัดการกิจการบ้านเมืองที่ดี...

ยุทธศาสตร์การพัฒนาของ อปท. ในเขตจังหวัดที่...๑ การจัดการภาครัฐ ป้องกันการประพฤติมิชอบและธรรมาภิบาล...

๖.ยุทธศาสตร์ การเพิ่มศักยภาพขององค์กรปกครองส่วนท้องถิ่น

๖.๑ แผนงานบริหารทั่วไป

ที่	โครงการ/กิจกรรม	วัตถุประสงค์	เป้าหมาย (ผลผลิตของโครงการ)	งบประมาณและที่มา					ตัวชี้วัด (KPI)	ผลที่คาดว่าจะ ได้รับ	หน่วยงานที่ รับผิดชอบ
				๒๕๖๑ (บาท)	๒๕๖๒ (บาท)	๒๕๖๓ (บาท)	๒๕๖๔ (บาท)	๒๕๖๕ (บาท)			
๑	โครงการจัดทำช่องทางให้บริการแก่ประชาชนและผู้เข้ารับบริการ	เพื่อเป็นช่องทางในการให้บริการประชาชน	๓ ช่องทาง	๕,๐๐๐ (อปท.)	๒,๐๐๐ (อปท.)				จำนวนประชาชนที่ใช้บริการ	มีช่องทางให้บริการแก่ประชาชน	สำนักปลัด
๒	โครงการส่งเสริมบุคลากรเข้าร่วมกิจกรรมด้านการป้องกันและปราบปรามทุจริต	พัฒนาสมรรถนะและขีดความสามารถของเจ้าเจ้าหน้าที่	๒ครั้ง/๒๐ คน	๑๐,๐๐๐ (อปท.)	๑๐,๐๐๐ (อปท.)	๑๐,๐๐๐ (อปท.)	๑๐,๐๐๐ (อปท.)		ความพึงพอใจของพนักงาน	มีการบริหารงานตามหลักธรรมาภิบาล	สำนักปลัด
๓	โครงการคัดเลือกข้าราชการและลูกจ้างดีเด่นผู้ประพฤติด้วยความซื่อสัตย์สุจริต	เพื่อสร้างขวัญกำลังใจให้เจ้าหน้าที่ที่มีความซื่อสัตย์สุจริต	๒คน/ปี	๕,๐๐๐ (อปท.)	๕,๐๐๐ (อปท.)	๕,๐๐๐ (อปท.)	๕,๐๐๐ (อปท.)		ความพึงพอใจของพนักงาน	พนักงานลูกจ้างมีคุณธรรม จริยธรรม	สำนักปลัด
๔	โครงการเผยแพร่ความรู้ด้านกฎหมายให้แก่ประชาชน	เพื่อให้ความรู้แก่ด้านกฎหมายแก่ประชาชน	ประชาชนในเขตเทศบาล	๑๐,๐๐๐ (อปท.)	๑๐,๐๐๐ (อปท.)	๑๐,๐๐๐ (อปท.)	๑๐,๐๐๐ (อปท.)		จำนวนประชาชนที่เข้าร่วม	ประชาชนมีความรู้ด้านกฎหมาย	สำนักปลัด
๕	โครงการอบรมคุณธรรมจริยธรรมให้แก่คณะผู้บริหาร สมาชิกสภาะละพนักงาน	เพื่อให้ความรู้แก่ด้านคุณธรรมจริยธรรม	บุคลากรของเทศบาล	๑๐,๐๐๐ (อปท.)	๑๐,๐๐๐ (อปท.)	๑๐,๐๐๐ (อปท.)	๑๐,๐๐๐ (อปท.)		ความพึงพอใจของพนักงาน	บุคลากรของเทศบาลมีคุณธรรมจริยธรรม	สำนักปลัด

รายละเอียดโครงการพัฒนา
แผนพัฒนาท้องถิ่น (พ.ศ ๒๕๖๑-๒๕๖๕)

แบบ ผ.๐๒

เทศบาลตำบลวงษ์อ่อง

ยุทธศาสตร์จังหวัดที่...๕ ส่วนอนุรักษ์ฟื้นฟูทรัพยากรธรรมชาติสิ่งแวดล้อม และแหล่งน้ำอย่างยั่งยืน
ยุทธศาสตร์การพัฒนาของ อปท. ในเขตจังหวัดที่...๖ การจัดการทรัพยากรธรรมชาติและสิ่งแวดล้อม...
๓.ยุทธศาสตร์ การพัฒนาการจัดการทรัพยากรธรรมชาติและสิ่งแวดล้อม
๓.๑ แผนงาน เคหะและชุมชน

ที่	โครงการ/กิจกรรม	วัตถุประสงค์	เป้าหมาย (ผลผลิตของโครงการ)	งบประมาณและที่มา					ตัวชี้วัด (KPI)	ผลที่คาดว่าจะ ได้รับ	หน่วยงานที่ รับผิดชอบ
				๒๕๖๑ (บาท)	๒๕๖๒ (บาท)	๒๕๖๓ (บาท)	๒๕๖๔ (บาท)	๒๕๖๕ (บาท)			
๑	โครงการจัดป้ายรณรงค์สิ่งแวดล้อม	เพื่อเป็นการรณรงค์ให้ประชาชนได้ช่วยกันรักษาดูแลสภาพสิ่งแวดล้อม	จำนวน ๖ ป้าย	๑๐,๐๐๐ (อปท.)		๑๐,๐๐๐ (อปท.)		๑๐,๐๐๐ (อปท.)	จำนวนป้ายรณรงค์ที่เพิ่มขึ้น	สภาพสิ่งแวดล้อมภายในเทศบาลดีขึ้น	กองสาธารณสุขฯ
๒	โครงการรณรงค์สร้างจิตสำนึกการรักษาสิ่งแวดล้อม	เพื่อปลูกฝังให้ประชาชนและเยาวชนมีจิตสำนึกการรักษาสิ่งแวดล้อมและช่วยกันดูแลรักษา	จัดโครงการรณรงค์สร้างจิตสำนึกการรักษาสิ่งแวดล้อม	๒๐,๐๐๐ (อปท.)	๒๐,๐๐๐ (อปท.)	๒๐,๐๐๐ (อปท.)	๒๐,๐๐๐ (อปท.)	๒๐,๐๐๐ (อปท.)	ความพึงพอใจของประชาชน	สิ่งแวดล้อมถูกทำลายลดลง	กองสาธารณสุขฯ
๓	โครงการส่งเสริมการมีส่วนร่วมของประชาชนในการจัดการสิ่งแวดล้อม	เพื่อส่งเสริมการมีส่วนร่วมของประชาชนในการจัดการสิ่งแวดล้อม	จัดฝึกอบรมการมีส่วนร่วมของประชาชนในการจัดการสิ่งแวดล้อม	๒๐,๐๐๐ (อปท.)	๒๐,๐๐๐ (อปท.)	๒๐,๐๐๐ (อปท.)	๒๐,๐๐๐ (อปท.)	๒๐,๐๐๐ (อปท.)	ความพึงพอใจของประชาชน	สิ่งแวดล้อมถูกทำลายลดลง ประชาชนมีส่วนร่วมในการดูแลรักษา	กองสาธารณสุขฯ
๔	โครงการติดตั้งไฟประติมากรรม ถนนหนองตมพัฒนา	เพื่อความสวยงามความปลอดภัยของประชาชน	จำนวน ๑๖ ต้น				๗๐๐,๐๐๐ (อปท.)		จำนวนไฟประติมากรรม	ภูมิทัศน์ในเขตเทศบาลน่าอยู่น่ามอง	กองช่าง

รายละเอียดโครงการพัฒนา
แผนพัฒนาท้องถิ่น (พ.ศ ๒๕๖๑-๒๕๖๕)

แบบ ผ.๐๒

เทศบาลตำบลวังซ้อง

ยุทธศาสตร์จังหวัดที่...๕ ส่อนุรักษ์ฟื้นฟูทรัพยากรธรรมชาติสิ่งแวดล้อม และแหล่งน้ำอย่างยั่งยืน

ยุทธศาสตร์การพัฒนาของ อปท. ในเขตจังหวัดที่...๖ การจัดการทรัพยากรธรรมชาติและสิ่งแวดล้อม...

๓.ยุทธศาสตร์ การพัฒนาการจัดการทรัพยากรธรรมชาติและสิ่งแวดล้อม

๓.๑ แผนงาน เศรษฐกิจชุมชน

ที่	โครงการ/กิจกรรม	วัตถุประสงค์	เป้าหมาย (ผลผลิตของโครงการ)	งบประมาณและที่มา					ตัวชี้วัด (KPI)	ผลที่คาดว่าจะ ได้รับ	หน่วยงานที่ รับผิดชอบ
				๒๕๖๑ (บาท)	๒๕๖๒ (บาท)	๒๕๖๓ (บาท)	๒๕๖๔ (บาท)	๒๕๖๕ (บาท)			
๕	โครงการปรับปรุงภูมิทัศน์ริมตลิ่งหลังสถานีรถไฟ	เพื่อปรับปรุงภูมิทัศน์ในเขตเทศบาล ประชาชน มีสถานที่พักผ่อน	ภูมิทัศน์บริเวณริมตลิ่งหลังสถานีรถไฟ พื้นที่ไม่น้อยกว่า ๒๔๐.๐๐๐ ตร.ม.					๒๔๐,๐๐๐ (อปท.)	ความพึงพอใจของประชาชน	ภูมิทัศน์ในเขตเทศบาลน่าอยู่น่ามอง	กองช่าง
๖	โครงการปรับปรุงภูมิทัศน์บริเวณทางหลวงหมายเลข ๑๒๗๕ ฝั่งด้านตะวันออก	เพื่อปรับปรุงภูมิทัศน์ในเขตเทศบาล	ปรับปรุงภูมิทัศน์บริเวณข้างทางหลวงหมายเลข ๑๒๗๕ ฝั่งด้านตะวันออก พื้นที่ไม่น้อยกว่า ๑๐๐ ตร.ม.				๑,๒๔๐,๐๐๐ (อปท.)		ความพึงพอใจของประชาชน	ภูมิทัศน์ในเขตเทศบาลน่าอยู่น่ามอง	กองช่าง
๗	โครงการจ้างเหมาดูแลบำรุงรักษาสวนสาธารณะและทรัพย์สินของเทศบาล	เพื่อความสวยงามและปลอดภัยของทรัพย์สินของเทศบาล	ตลอดปี	๕๐,๐๐๐ (อปท.)	๕๐,๐๐๐ (อปท.)	๕๐,๐๐๐ (อปท.)	๕๐,๐๐๐ (อปท.)	๕๐,๐๐๐ (อปท.)	ความพึงพอใจของประชาชน	สวนสาธารณะและทรัพย์สินของเทศบาล	กองช่าง

รายละเอียดโครงการพัฒนา
แผนพัฒนาท้องถิ่น (พ.ศ ๒๕๖๑-๒๕๖๕)

แบบ ผ.๐๒

เทศบาลตำบลวงษ์อ่อง

ยุทธศาสตร์จังหวัดที่...๕ สอนูรักษ์ฟื้นฟูทรัพยากรธรรมชาติสิ่งแวดล้อม และแหล่งน้ำอย่างยั่งยืน
ยุทธศาสตร์การพัฒนาของ อปท. ในเขตจังหวัดที่...๖ การจัดการทรัพยากรธรรมชาติและสิ่งแวดล้อม...
๓.ยุทธศาสตร์ การพัฒนาการจัดการทรัพยากรธรรมชาติและสิ่งแวดล้อม
๓.๒ แผนงาน สาธารณสุข

ที่	โครงการ/กิจกรรม	วัตถุประสงค์	เป้าหมาย (ผลผลิตของโครงการ)	งบประมาณและที่มา					ตัวชี้วัด (KPI)	ผลที่คาดว่าจะ ได้รับ	หน่วยงานที่ รับผิดชอบ
				๒๕๖๑ (บาท)	๒๕๖๒ (บาท)	๒๕๖๓ (บาท)	๒๕๖๔ (บาท)	๒๕๖๕ (บาท)			
๑	โครงการผลิตสื่อประชาสัมพันธ์ การทิ้งขยะอย่างถูกหลักการ	เพื่อรณรงค์ให้ประชาชนทิ้งขยะอย่างถูกหลักการ	จำนวน ๑ ครั้ง		๑๐,๐๐๐ (อปท.)		๑๐,๐๐๐ (อปท.)		จำนวนขยะที่ลดลง	ประชาชนทิ้งขยะอย่างถูกหลักการ เป็นการช่วยลดมลพิษ	กองสาธารณสุขฯ
๒	โครงการจัดซื้ออุปกรณ์ในการกำจัดขยะชนิดมัดมัดชิด	เพื่อให้มีอุปกรณ์ในการกำจัดขยะ	จำนวน ๕๐ ใบ		๒๕,๐๐๐ (อปท.)		๒๕,๐๐๐ (อปท.)		อุปกรณ์ปริมาณที่เพียงพอ	มีอุปกรณ์ในการกำจัดขยะในปริมาณที่เพียงพอ	กองสาธารณสุขฯ
๓	โครงการรณรงค์ส่งเสริมการลด คัดแยก และนำขยะมูลฝอยกลับมาใช้ใหม่	เพื่อรณรงค์ให้ประชาชนทิ้งขยะอย่างถูกหลักการ	จำนวน ๕ ครั้ง	๓๐,๐๐๐ (อปท.)	๓๐,๐๐๐ (อปท.)	๓๐,๐๐๐ (อปท.)	๓๐,๐๐๐ (อปท.)	๓๐,๐๐๐ (อปท.)	จัดขยะในปริมาณที่เพียงพอ	ประชาชนทิ้งขยะอย่างถูกหลักการ เป็นการช่วยลด	กองสาธารณสุขฯ
๔	โครงการรับซื้อขยะ (ถุงหิ้ว,ของบรรจุขนม,พลาสติก)	เพื่อให้ชุมชนปราศจากขยะ	ประชาชนในเขตเทศบาลที่สมัครเข้าร่วมโครงการ		๓๐,๐๐๐ (อปท.)		๓๐,๐๐๐ (อปท.)		ความพึงพอใจในการกำจัดขยะ	มลพิษ สะอาดปราศจากขยะ	กองสาธารณสุขฯ
๕	โครงการรณรงค์ผลิตน้ำหมักชีวภาพ	เพื่อมีน้ำหมักใช้ประโยชน์ในครัวเรือน	กลุ่มชุมชน	๒๐,๐๐๐ (อปท.)		๒๐,๐๐๐ (อปท.)		๒๐,๐๐๐ (อปท.)	จำนวนประชาชนที่เข้าร่วม	มีน้ำหมักคุณภาพในครัวเรือน	กองสาธารณสุขฯ

รายละเอียดโครงการพัฒนา
แผนพัฒนาท้องถิ่น (พ.ศ ๒๕๖๑-๒๕๖๕)

แบบ ผ.๐๑

เทศบาลตำบลวังซ้อง

ยุทธศาสตร์จังหวัดที่...๕ ส่อนุรักษ์ฟื้นฟูทรัพยากรธรรมชาติสิ่งแวดล้อม และแหล่งน้ำอย่างยั่งยืน

ยุทธศาสตร์การพัฒนาของ อปท. ในเขตจังหวัดที่...๖ การจัดการทรัพยากรธรรมชาติและสิ่งแวดล้อม...

๓.ยุทธศาสตร์ การพัฒนาการจัดการทรัพยากรธรรมชาติและสิ่งแวดล้อม

๓.๒ แผนงาน สาธารณสุข

ที่	โครงการ/กิจกรรม	วัตถุประสงค์	เป้าหมาย (ผลผลิตของโครงการ)	งบประมาณและที่มา					ตัวชี้วัด (KPI)	ผลที่คาดว่าจะ ได้รับ	หน่วยงานที่ รับผิดชอบ
				๒๕๖๑ (บาท)	๒๕๖๒ (บาท)	๒๕๖๓ (บาท)	๒๕๖๔ (บาท)	๒๕๖๕ (บาท)			
๖	โครงการศึกษาขยะรีไซเคิล	เพื่อพัฒนาศักยภาพ แกนนำของชุมชน พนักงาน และคนงาน	แกนนำของชุมชนพนักงานและ คนงาน		๓๐,๐๐๐ (อปท.)	๓๐,๐๐๐ (อปท.)	๓๐,๐๐๐ (อปท.)	๓๐,๐๐๐ (อปท.)	ความพึงพอใจของ ประชาชน	แกนนำของชุมชน พนักงานและคน งาน มีความรู้เพิ่ม ขึ้น	กองสาธารณสุขฯ
๗	โครงการลด ละ เลิก ใช้โฟมบรรจุ อาหาร	เพื่อให้ชุมชนปราศ จากขยะ	ร้านค้าในเขตเทศบาลที่สมัคร เข้าร่วมโครงการ			๒๐,๐๐๐ (อปท.)	๒๐,๐๐๐ (อปท.)	๒๐,๐๐๐ (อปท.)	ความพึงพอใจใน การกำจัดขยะ	มลพิษ สะอาดปราศจาก ขยะ	กองสาธารณสุขฯ

รายละเอียดโครงการพัฒนา
แผนพัฒนาท้องถิ่น (พ.ศ ๒๕๖๑-๒๕๖๕)
เทศบาลตำบลวังซ้อง

แบบ ผ.๐๒

ยุทธศาสตร์จังหวัดที่...๖ ส่งเสริมความเข้มแข็งทางสังคม และความมั่นคงตามหลักการบริหารกิจการบ้านเมืองที่ดี...

-ยุทธศาสตร์การพัฒนาของ อบท. ในเขตจังหวัดที่.....๔ การเสริมสร้างและพัฒนาคุณภาพชีวิตอย่างยั่งยืน.....๔

๔.ยุทธศาสตร์ การพัฒนาคุณภาพชีวิตของประชาชน

๔.๒ แผนงานสาธารณสุข

ที่	โครงการ/กิจกรรม	วัตถุประสงค์	เป้าหมาย (ผลผลิตของโครงการ)	งบประมาณและที่มา					ตัวชี้วัด (KPI)	ผลที่คาดว่าจะ ได้รับ	หน่วยงานที่ รับผิดชอบ
				๒๕๖๑ (บาท)	๒๕๖๒ (บาท)	๒๕๖๓ (บาท)	๒๕๖๔ (บาท)	๒๕๖๕ (บาท)			
๑	โครงการป้องกันยาเสพติดในชุมชน	เพื่อป้องกันการระบาดของยาเสพติดในชุมชน	จัดกิจกรรมภายในเทศบาล	๓๐,๐๐๐ (อปท.)	๓๐,๐๐๐ (อปท.)	๓๐,๐๐๐ (อปท.)	๓๐,๐๐๐ (อปท.)	๓๐,๐๐๐ (อปท.)	จำนวนผู้เข้าร่วมกิจกรรม	ลดการการระบาดของยาเสพติด	กองสาธารณสุขฯ
๒	โครงการนำยาเคมีและพ่นยากำจัดยุงลาย	เพื่อทำลายแหล่งเพาะพันธุ์ยุงลายซึ่งเป็นพาหะนำโรค	ตลอดปี	๓๐,๐๐๐ (อปท.)	๓๐,๐๐๐ (อปท.)	๓๐,๐๐๐ (อปท.)	๓๐,๐๐๐ (อปท.)	๓๐,๐๐๐ (อปท.)	ความพึงพอใจของประชาชน	จำนวนผู้ป่วยที่เกิดจากยุงเป็นพาหะลดลง	กองสาธารณสุขฯ
๓	โครงการป้องกันและควบคุมโรคพิษสุนัขบ้า	เพื่อป้องกันโรคพิษสุนัขบ้า	ฉีดวัคซีนป้องกันโรค	๓๐,๐๐๐ (อปท.)	๓๐,๐๐๐ (อปท.)	๓๐,๐๐๐ (อปท.)	๓๐,๐๐๐ (อปท.)	๓๐,๐๐๐ (อปท.)	ความพึงพอใจของประชาชน	ไม่มีภาวะระบาดของโรคพิษสุนัขบ้า	กองสาธารณสุขฯ
๔	โครงการป้องกันและควบคุมการระบาดใช้หวัดนก/ใช้หวัดใหญ่	เพื่อควบคุมการระบาดใช้หวัดนก/ใช้หวัดใหญ่	ทำหน้ากากอนามัย จำนวน ๔,๐๐๐ ผืน	๔๐,๐๐๐ (อปท.)	๔๐,๐๐๐ (อปท.)	๔๐,๐๐๐ (อปท.)	๔๐,๐๐๐ (อปท.)	๔๐,๐๐๐ (อปท.)	ความพึงพอใจของประชาชน	ป้องกันการแพร่กระจายของโรค	กองสาธารณสุขฯ
๕	โครงการซื้อวัคซีนป้องกันใช้หวัดนกและใช้หวัดใหญ่	เพื่อป้องกันโรคให้กับบุคลากรโรคระบาด	จำนวน ๑๐๐ โดส		๕๐,๐๐๐ (อปท.)		๕๐,๐๐๐ (อปท.)		ความพึงพอใจของประชาชน	บุคลากรที่ทำหน้าที่ป้องกันโรคระบาดมีภูมิคุ้มกันป้องกันโรค	กองสาธารณสุขฯ

รายละเอียดโครงการพัฒนา
แผนพัฒนาท้องถิ่น (พ.ศ ๒๕๖๑-๒๕๖๕)

แบบ ผ.๐๒

เทศบาลตำบลวังซ้อง

ยุทธศาสตร์จังหวัดที่...๖ ส่งเสริมความเข้มแข็งทางสังคม และความมั่นคงตามหลักการบริหารกิจการบ้านเมืองที่ดี...

-ยุทธศาสตร์การพัฒนาของ อปท. ในเขตจังหวัดที่.....๔ การเสริมสร้างและพัฒนาคุณภาพชีวิตอย่างยั่งยืน.....๑๑

๔.ยุทธศาสตร์ การพัฒนาคุณภาพชีวิตของประชาชน

๔.๒ แผนงานสาธารณสุข

ที่	โครงการ/กิจกรรม	วัตถุประสงค์	เป้าหมาย (ผลผลิตของโครงการ)	งบประมาณและที่มา					ตัวชี้วัด (KPI)	ผลที่คาดว่าจะ ได้รับ	หน่วยงานที่ รับผิดชอบ
				๒๕๖๑ (บาท)	๒๕๖๒ (บาท)	๒๕๖๓ (บาท)	๒๕๖๔ (บาท)	๒๕๖๕ (บาท)			
๖	โครงการหน่วยแพทย์เคลื่อนที่	เพื่อเยี่ยมประชาชนใน เขตพื้นที่	ประชาชนในเขตเทศบาล	๑๐,๐๐๐ (อปท.)	๑๐,๐๐๐ (อปท.)	๑๐,๐๐๐ (อปท.)	๑๐,๐๐๐ (อปท.)	๑๐,๐๐๐ (อปท.)	ความพึงพอใจของ ประชาชน	ประชาชนมีสุขภาพ ร่างกายแข็งแรง	กองสาธารณสุขฯ
๗	โครงการอบรมด้านสาธารณสุข	เพื่อคุณภาพชีวิตที่ดี ของประชาชน	ประชาชนในเขตเทศบาล	๓๐,๐๐๐ (อปท.)	๓๐,๐๐๐ (อปท.)	๓๐,๐๐๐ (อปท.)	๓๐,๐๐๐ (อปท.)	๓๐,๐๐๐ (อปท.)	จำนวนผู้เข้าร่วม กิจกรรม	คุณภาพชีวิตที่ดี ของประชาชน	กองสาธารณสุขฯ
๘	โครงการป้องกันโรคไข้หวัดนก (ชุดบ่อฝัง กลบ)	เพื่อป้องกันการแพร่ กระจายของเชื้อโรค	ชุดบ่อฝังกลบซากสัตว์ปีก	๓๐,๐๐๐ (อปท.)	๓๐,๐๐๐ (อปท.)	๓๐,๐๐๐ (อปท.)	๓๐,๐๐๐ (อปท.)	๓๐,๐๐๐ (อปท.)	ความพึงพอใจของ ประชาชน	ป้องกันการแพร่ กระจายของเชื้อโรค	กองสาธารณสุขฯ
๙	โครงการส่งเสริมสุขภาพและป้องกันโรค เอ็ดสียในชุมชน	เพื่อส่งเสริมป้องกันโรค เอ็ดสียในชุมชน	จัดกิจกรรมภายในเทศบาล	๓๐,๐๐๐ (อปท.)	๓๐,๐๐๐ (อปท.)	๓๐,๐๐๐ (อปท.)	๓๐,๐๐๐ (อปท.)	๓๐,๐๐๐ (อปท.)	จำนวนผู้เข้าร่วม กิจกรรม	คุณภาพชีวิตที่ดี ของประชาชน	กองสาธารณสุขฯ
๑๐	อุดหนุนโครงการพัฒนางานสาธารณสุข มูลฐานในเขตเทศบาล	พัฒนางานสาธารณสุข	อสม.			๓๐,๐๐๐ (อปท.)	๓๐,๐๐๐ (อปท.)	๓๐,๐๐๐ (อปท.)	ความพึงพอใจ ผู้เข้าร่วมกิจกรรม	คุณภาพชีวิตที่ดีขึ้น ประชาชน	กองสาธารณสุขฯ
๑๑	อุดหนุนชุมชน โครงการพระราชดำริด้าน สาธารณสุข	เพื่อพัฒนาคุณภาพชีวิต ด้านสาธารณสุข	ชุมชนในเขตเทศบาล			๘๐,๐๐๐ (อปท.)	๘๐,๐๐๐ (อปท.)	๘๐,๐๐๐ (อปท.)	ความพึงพอใจ ของชุมชน	คุณภาพชีวิตที่ดีขึ้น ประชาชน	กองสาธารณสุขฯ

รายละเอียดโครงการพัฒนา
แผนพัฒนาท้องถิ่น (พ.ศ ๒๕๖๑-๒๕๖๕)

แบบ ผ.๐๒

เทศบาลตำบลวังซ้อง

ยุทธศาสตร์จังหวัดที่...๖ ส่งเสริมความเข้มแข็งทางสังคม และความมั่นคงตามหลักการบริหารกิจการบ้านเมืองที่ดี...

-ยุทธศาสตร์การพัฒนาของ อปท. ในเขตจังหวัดที่.....๔ การเสริมสร้างและพัฒนาคุณภาพชีวิตอย่างยั่งยืน.....

๔.ยุทธศาสตร์ การพัฒนาคุณภาพชีวิตของประชาชน

๔.๒ แผนงานสาธารณสุข

ที่	โครงการ/กิจกรรม	วัตถุประสงค์	เป้าหมาย (ผลผลิตของโครงการ)	งบประมาณและที่มา					ตัวชี้วัด (KPI)	ผลที่คาดว่าจะ ได้รับ	หน่วยงานที่ รับผิดชอบ
				๒๕๖๑(บาท)	๒๕๖๒ (บาท)	๒๕๖๓ (บาท)	๒๕๖๔ (บาท)				
๑๒	โครงการจ้างเหมาแรงงานทำภารกิจของเทศบาล	เพื่อมีบุคลากรที่เพียงพอต่อภารกิจของเทศบาล	จ้างแรงงาน			๕๐๐,๐๐๐ (อปท.)	๕๐๐,๐๐๐ (อปท.)	๕๐๐,๐๐๐	จำนวนผู้ปฏิบัติงานเพิ่มขึ้น	บุคลากรมีเพียงพอต่อการบริการประชาชน	กองสาธารณสุขฯ

รายละเอียดโครงการพัฒนา
แผนพัฒนาท้องถิ่น (พ.ศ ๒๕๖๑-๒๕๖๕)

แบบ ผ.๐๒

เทศบาลตำบลวังซ้อง

ยุทธศาสตร์จังหวัดที่...๖ ส่งเสริมความเข้มแข็งทางสังคม และความมั่นคงตามหลักการบริหารกิจการบ้านเมืองที่ดี...

-ยุทธศาสตร์การพัฒนาของ อปท. ในเขตจังหวัดที่.....๔ การเสริมสร้างและพัฒนาคุณภาพชีวิตอย่างยั่งยืน.....

๔.ยุทธศาสตร์ การพัฒนาคุณภาพชีวิตของประชาชน

๔.๔ แผนงานการรักษาความสงบภายใน

ที่	โครงการ/กิจกรรม	วัตถุประสงค์	เป้าหมาย (ผลผลิตของโครงการ)	งบประมาณและที่มา					ตัวชี้วัด (KPI)	ผลที่คาดว่าจะ ได้รับ	หน่วยงานที่ รับผิดชอบ
				๒๕๖๑ (บาท)	๒๕๖๒ (บาท)	๒๕๖๓ (บาท)	๒๕๖๔ (บาท)	๒๕๖๕ (บาท)			
๑	โครงการฝึกอบรม อปพร.	เพื่อเตรียมความพร้อมให้กับสมาชิก อปพร.	จำนวน ๑๐๐ คน	๑๕๐,๐๐๐ (อปท.)	๑๕๐,๐๐๐ (อปท.)	๑๐๐,๐๐๐ (อปท.)	๑๐๐,๐๐๐ (อปท.)	๑๐๐,๐๐๐ (อปท.)	จำนวนผู้เข้าร่วมกิจกรรม	สมาชิก อปพร. มีความพร้อมในการปฏิบัติหน้าที่	สำนักปลัด
๒	โครงการฝึกซ้อมการปฏิบัติงานป้องกันและบรรเทาสาธารณภัย	เพื่อเตรียมความพร้อมในการป้องกันและระงับอัคคีภัย	กิจกรรม ๕ ครั้ง	๑๐๐,๐๐๐ (อปท.)	๑๐๐,๐๐๐ (อปท.)	๑๐๐,๐๐๐ (อปท.)	๑๐๐,๐๐๐ (อปท.)	๑๐๐,๐๐๐ (อปท.)	จำนวนผู้เข้าร่วมกิจกรรม	เพิ่มความพร้อมในการป้องกันและระงับอัคคีภัย	สำนักปลัด
๓	โครงการเฝ้าระวังอุบัติเหตุช่วงเทศกาล	เพื่อป้องกันอุบัติเหตุในช่วงเทศกาล	กิจกรรม ๑๐ ครั้ง	๒๐,๐๐๐ (อปท.)	๒๐,๐๐๐ (อปท.)	๒๐,๐๐๐ (อปท.)	๒๐,๐๐๐ (อปท.)	๒๐,๐๐๐ (อปท.)	จำนวนอุบัติเหตุที่ลดลง	จำนวนอุบัติเหตุที่เกิดขึ้น	สำนักปลัด
๔	โครงการจ้างเหมาแรงงานทำภารกิจของเทศบาล	เพื่อมีบุคลากรที่เพียงพอต่อภารกิจของเทศบาล	จ้างแรงงาน	๑๐๐,๐๐๐ (อปท.)	๑๐๐,๐๐๐ (อปท.)	๕๐๐,๐๐๐ (อปท.)	๕๐๐,๐๐๐ (อปท.)	๕๐๐,๐๐๐ (อปท.)	จำนวนผู้ปฏิบัติงานเพิ่มขึ้น	เพิ่มความพร้อมในการป้องกันและระงับภัย	สำนักปลัด

รายละเอียดโครงการพัฒนา
แผนพัฒนาท้องถิ่น (พ.ศ ๒๕๖๑-๒๕๖๕)

แบบ ผ.๐๒

เทศบาลตำบลวังซ้อง

ยุทธศาสตร์จังหวัดที่...๖ ส่งเสริมความเข้มแข็งทางสังคม และความมั่นคงตามหลักการบริหารกิจการบ้านเมืองที่ดี...

-ยุทธศาสตร์การพัฒนาของ อปท. ในเขตจังหวัดที่.....๔ การเสริมสร้างและพัฒนาคุณภาพชีวิตอย่างยั่งยืน.....

๔.ยุทธศาสตร์ การพัฒนาคุณภาพชีวิตของประชาชน

๔.๓ แผนงาน สังคมสงเคราะห์

ที่	โครงการ/กิจกรรม	วัตถุประสงค์	เป้าหมาย (ผลผลิตของโครงการ)	งบประมาณและที่มา					ตัวชี้วัด (KPI)	ผลที่คาดว่าจะ ได้รับ	หน่วยงานที่ รับผิดชอบ
				๒๕๖๑ (บาท)	๒๕๖๒ (บาท)	๒๕๖๓ (บาท)	๒๕๖๔ (บาท)	๒๕๖๕ (บาท)			
๑	โครงการสนับสนุนกิจกรรมชมรมผู้สูงอายุ	เพื่อสนับสนุนกิจกรรมชมรมผู้สูงอายุ	สนับสนุนกิจกรรมชมรมผู้สูง	๖๐,๐๐๐ (อปท.)	๖๐,๐๐๐ (อปท.)	๖๐,๐๐๐ (อปท.)	๖๐,๐๐๐ (อปท.)	๖๐,๐๐๐ (อปท.)	จำนวนผู้เข้าร่วมกิจกรรม	ชมรมผู้สูงอายุเป็นชมรมที่มั่นคง	สำนักปลัด
๒	โครงการฟื้นฟูและส่งเสริมอาชีพผู้พิการ	เพื่อสนับสนุนและช่วยเหลือผู้พิการ	ผู้พิการในเขตเทศบาล	๒๐,๐๐๐ (อปท.)	๒๐,๐๐๐ (อปท.)	๒๐,๐๐๐ (อปท.)	๒๐,๐๐๐ (อปท.)	๒๐,๐๐๐ (อปท.)	ความพึงพอใจของผู้พิการ	ผู้พิการได้รับการฟื้นฟูและมีอาชีพ	สำนักปลัด

รายละเอียดโครงการพัฒนา
แผนพัฒนาท้องถิ่น (พ.ศ ๒๕๖๑-๒๕๖๕)

แบบ ผ.๐๒

เทศบาลตำบลวังซ้อง

ยุทธศาสตร์จังหวัดที่...๖ ส่งเสริมความเข้มแข็งทางสังคม และความมั่นคงตามหลักการบริหารกิจการบ้านเมืองที่ดี...

-ยุทธศาสตร์การพัฒนาของ อปท. ในเขตจังหวัดที่.....๔ การเสริมสร้างและพัฒนาคุณภาพชีวิตอย่างยั่งยืน.....

๔.ยุทธศาสตร์ การพัฒนาคุณภาพชีวิตของประชาชน

๔.๕ แผนงานงบกลาง

ที่	โครงการ/กิจกรรม	วัตถุประสงค์	เป้าหมาย (ผลผลิตของโครงการ)	งบประมาณและที่มา					ตัวชี้วัด (KPI)	ผลที่คาดว่าจะ ได้รับ	หน่วยงานที่ รับผิดชอบ
				๒๕๖๑ (บาท)	๒๕๖๒ (บาท)	๒๕๖๓ (บาท)	๒๕๖๔ (บาท)	๒๕๖๕ (บาท)			
๑	โครงการสงเคราะห์เบี้ยยังชีพผู้สูงอายุ	เพื่อสงเคราะห์ผู้สูงอายุ	ผู้สูงอายุในเขตเทศบาล	๕,๐๐๐,๐๐๐ (อปท.)	๕,๓๐๐,๐๐๐ (อปท.)	๕,๖๐๐,๐๐๐ (อปท.)	๖,๐๐๐,๐๐๐ (อปท.)	๖,๐๐๐,๐๐๐ (อปท.)	ความพึงพอใจของผู้สูงอายุ	มีคุณภาพชีวิตที่ดี	สำนักปลัด
๒	โครงการสงเคราะห์เบี้ยยังชีพผู้พิการ	เพื่อสงเคราะห์ผู้พิการ	ผู้พิการในเขตเทศบาล	๖๕๐,๐๐๐ (อปท.)	๗๐๐,๐๐๐ (อปท.)	๗๕๐,๐๐๐ (อปท.)	๘๐๐,๐๐๐ (อปท.)	๘๐๐,๐๐๐ (อปท.)	ความพึงพอใจของผู้พิการ	มีคุณภาพชีวิตที่ดี	สำนักปลัด
๓	โครงการสนับสนุนเบี้ยยังชีพผู้ติดเชื้อเอชไอวี	เพื่อช่วยเหลือผู้ติดเชื้อเอชไอวีด้านค่าครองชีพ	สนับสนุนค่าครองชีพผู้ติดเชื้อเอชไอวี	๒๔,๐๐๐ (อปท.)	๒๔,๐๐๐ (อปท.)	๒๔,๐๐๐ (อปท.)	๒๔,๐๐๐ (อปท.)	๒๔,๐๐๐ (อปท.)	ความพึงพอใจของผู้รับบริการ	ผู้ติดเชื้อเอชไอวีได้รับค่าครองชีพ	สำนักปลัด

รายละเอียดโครงการพัฒนา
แผนพัฒนาท้องถิ่น (พ.ศ ๒๕๖๑-๒๕๖๕)
เทศบาลตำบลวังซ้อง
เทศบาลตำบลวังซ้อง

แบบ ผ.๐๒

ยุทธศาสตร์จังหวัดที่...๖ ส่งเสริมความเข้มแข็งทางสังคม และความมั่นคงตามหลักการบริหารกิจการบ้านเมืองที่ดี...

-ยุทธศาสตร์การพัฒนาของ อปท. ในเขตจังหวัดที่.....๔ การเสริมสร้างและพัฒนาคุณภาพชีวิตอย่างยั่งยืน.....

๔.ยุทธศาสตร์ การพัฒนาคุณภาพชีวิตของประชาชน

๔.๑ แผนงานบริหารทั่วไป

ที่	โครงการ/กิจกรรม	วัตถุประสงค์	เป้าหมาย (ผลผลิตของโครงการ)	งบประมาณและที่มา					ตัวชี้วัด (KPI)	ผลที่คาดว่าจะ ได้รับ	หน่วยงานที่ รับผิดชอบ
				๒๕๖๑ (บาท)	๒๕๖๒ (บาท)	๒๕๖๓ (บาท)	๒๕๖๔ (บาท)	๒๕๖๕ (บาท)			
๑	โครงการจ้างเหมาองค์กรเป็นการประเมินพึงพอใจของประชาชน	เพื่อทราบถึงความพึงพอใจของประชาชนต่อเทศบาล	ได้รับการประเมินและนำมาแนวทางพัฒนา	๒๐,๐๐๐ (อปท.)	๒๐,๐๐๐ (อปท.)	๒๐,๐๐๐ (อปท.)	๒๐,๐๐๐ (อปท.)	๒๐,๐๐๐ (อปท.)	จำนวนผู้เข้าร่วมกิจกรรม	เทศบาลมีแนวทางการพัฒนาให้ตรงกับความต้องการของประชาชน	สำนักปลัด
๒	โครงการจัดทำวารสารเผยแพร่ประชาสัมพันธ์งานของเทศบาล	เพื่อให้ประชาชนได้รับข่าวสารของเทศบาล	จำนวน ๕ ครั้ง	๑๐๐,๐๐๐ (อปท.)	๑๐๐,๐๐๐ (อปท.)	๑๐๐,๐๐๐ (อปท.)	๑๐๐,๐๐๐ (อปท.)	๑๐๐,๐๐๐ (อปท.)	ความพึงพอใจของประชาชน	ประชาชนได้รับทราบข่าวสาร	สำนักปลัด

บัญชีครุภัณฑ์

แผนพัฒนาท้องถิ่น (พ.ศ ๒๕๖๑-๒๕๖๕)

เทศบาลตำบลวงษ์อ่อง

แบบ ผ.๐๓

ที่	แผนงาน	หมวด	ประเภท	วัตถุประสงค์	เป้าหมาย	งบประมาณและที่ผ่านมา					หน่วยงานที่รับผิดชอบหลัก	
						(ผลผลิตของครุภัณฑ์)	๒๕๖๑ (บาท)	๒๕๖๒ (บาท)	๒๕๖๓ (บาท)	๒๕๖๔ (บาท)		๒๕๖๕ (บาท)
๑	บริหารทั่วไป	ค่าครุภัณฑ์	ครุภัณฑ์สำนักงาน	เพื่อให้มีอุปกรณ์ใช้อย่างเพียงพอ	จัดซื้อเครื่องปรับอากาศ จำนวน ๑ เครื่อง				๒๘,๖๐๐		สำนักปลัด กองคลัง	
๒					จัดซื้อโต๊ะสำหรับวางคอมพิวเตอร์ จำนวน ๒ ชุด				๗,๐๐๐		สำนักปลัด กองคลัง	
๓					จัดซื้อตู้จัดเก็บเอกสาร จำนวน ๒ หลัง					๑๕,๐๐๐		สำนักปลัด กองคลัง
๔					จัดซื้อโต๊ะหมู่บูชา จำนวน ๑ ชุด					๑๕,๐๐๐		สำนักปลัด
๕					จัดซื้อเก้าอี้พนักงาน ๓ ตัว						๗,๕๐๐	
๖		ค่าครุภัณฑ์	ครุภัณฑ์คอมพิวเตอร์	เพื่อให้มีอุปกรณ์ใช้อย่างเพียงพอ	จัดซื้อเครื่องคอมพิวเตอร์และเครื่องสำรองไฟฟ้า จำนวน ชุด					๑๘,๘๐๐		สำนักปลัด กองคลัง
๗					จัดซื้อเครื่องพิมพ์ จำนวน ๒ เครื่อง			๘,๐๐๐		๘,๐๐๐		สำนักปลัด กองคลัง

บัญชีครุภัณฑ์

แผนพัฒนาท้องถิ่น (พ.ศ ๒๕๖๑-๒๕๖๕)

เทศบาลตำบลวังฆ้อง

แบบ ผ.๐๓

ที่	แผนงาน	หมวด	ประเภท	วัตถุประสงค์	เป้าหมาย (ผลผลิตของครุภัณฑ์)	งบประมาณและที่ผ่านมา					หน่วยงานที่ รับผิดชอบหลัก
						๒๕๖๑ (บาท)	๒๕๖๒ (บาท)	๒๕๖๓ (บาท)	๒๕๖๔ (บาท)	๒๕๖๕ (บาท)	
๘	การรักษาความ สงบภายใน	ค่าครุภัณฑ์	ครุภัณฑ์ดับเพลิง	เพื่อความสะดวกในการ ปฏิบัติงาน	จัดซื้อชุดผจญเพลิง จำนวน ๒ ชุด				๑๐๐,๐๐๐	๑๐๐,๐๐๐	สำนักปลัด
๙					จัดซื้อเครื่องช่วยหายใจสำหรับผจญเพลิง จำนวน ๒ ชุด				๕๐,๐๐๐		สำนักปลัด
๑๐					จัดซื้ออุปกรณ์ดับเพลิงแบบหัวฉีด เตอร์ จำนวน ๑ ชุด				๕๐,๐๐๐		สำนักปลัด
๑๑		ค่าครุภัณฑ์	ครุภัณฑ์อื่นๆ		จัดซื้อเรือท้องแบน จำนวน ๒ ลำ				๓๐,๐๐๐		สำนักปลัด
๑๒		ค่าครุภัณฑ์	ครุภัณฑ์คอมพิวเตอร์	เพื่อให้มีอุปกรณ์ใช้อย่าง เพียงพอ	จัดซื้อเครื่องคอมพิวเตอร์และ เครื่องสำรองไฟฟ้า จำนวน ๑ ชุด					๑๘,๘๐๐	สำนักปลัด
๑๓					จัดซื้อเครื่องพิมพ์ จำนวน ๑ เครื่อง					๔,๓๐๐	สำนักปลัด
๑๔		ค่าครุภัณฑ์	ครุภัณฑ์โฆษณาและเผยแพร่	เพื่อเฝ้าระวังป้องกันภัย	โครงการติดตั้งกล้อง CCTV ในชุมชน			๕๐๐,๐๐๐		๕๐๐,๐๐๐	สำนักปลัด

บัญชีครุภัณฑ์
แผนพัฒนาท้องถิ่น (พ.ศ ๒๕๖๑-๒๕๖๕)
เทศบาลตำบลวงษ์อ้อม

แบบ ผ.๐๓

ที่	แผนงาน	หมวด	ประเภท	วัตถุประสงค์	เป้าหมาย (ผลผลิตของครุภัณฑ์)	งบประมาณและที่ผ่านมา					หน่วยงานที่ รับผิดชอบหลัก
						๒๕๖๑ (บาท)	๒๕๖๒ (บาท)	๒๕๖๓ (บาท)	๒๕๖๔ (บาท)	๒๕๖๕ (บาท)	
๑๕	สาธารณสุข	ค่าครุภัณฑ์	ครุภัณฑ์สำนักงาน	เพื่อให้มีอุปกรณ์ใช้อย่างเพียงพอ	จัดซื้อตู้จัดเก็บเอกสาร จำนวน ๑ หลัง			๘,๐๐๐			กองสาธารณสุขฯ
๑๖					จัดซื้อเก้าอี้พนักงาน ๒ ตัว					๕,๐๐๐	กองสาธารณสุขฯ
๑๗		ค่าครุภัณฑ์	ครุภัณฑ์คอมพิวเตอร์	เพื่อให้มีอุปกรณ์ใช้อย่างเพียงพอ	จัดซื้อเครื่องคอมพิวเตอร์และ เครื่องสำรองไฟฟ้า จำนวน ๑ ชุด					๑๘,๘๐๐	กองสาธารณสุขฯ
๑๘					จัดซื้อเครื่องพิมพ์ จำนวน ๒ เครื่อง				๔,๓๐๐		กองสาธารณสุขฯ
๑๙		ค่าครุภัณฑ์	ครุภัณฑ์ยานพาหนะและ ขนส่ง	เพื่อให้มีอุปกรณ์ใช้อย่างเพียงพอ	จัดซื้อรถยนต์บรรทุกแบบอัดท้าย จำนวน ๑ คัน				๕,๐๐๐,๐๐๐		กองสาธารณสุขฯ
๒๐		ค่าครุภัณฑ์	ครุภัณฑ์กีฬา	เพื่อให้มีอุปกรณ์ใช้อย่างเพียงพอ	จัดซื้อเครื่องออกกำลังกายกลางแจ้ง จำนวน ๑๐ ชุด			๒๐๐,๐๐๐			กองสาธารณสุขฯ
๒๑					จัดซื้อรถพ่นยากำจัดยุง จำนวน ๑ คัน					๑,๐๐๐,๐๐๐	กองสาธารณสุขฯ

บัญชีครุภัณฑ์

แผนพัฒนาท้องถิ่น (พ.ศ ๒๕๖๑-๒๕๖๕)

เทศบาลตำบลวังฆ้อง

แบบ ผ.๐๓

ที่	แผนงาน	หมวด	ประเภท	วัตถุประสงค์	เป้าหมาย (ผลผลิตของครุภัณฑ์)	งบประมาณและที่ผ่านมา					หน่วยงานที่ รับผิดชอบหลัก
						๒๕๖๑ (บาท)	๒๕๖๒ (บาท)	๒๕๖๓ (บาท)	๒๕๖๔ (บาท)	๒๕๖๕ (บาท)	
๒๒	เคหะและชุมชน	ค่าครุภัณฑ์	ครุภัณฑ์สำนักงาน	เพื่อให้มีอุปกรณ์ใช้อย่างเพียงพอ	จัดซื้อเครื่องปรับอากาศ จำนวน ๑ เครื่อง			๓๖,๐๐๐			กองช่าง
๒๓					โครงการจัดซื้อตู้จัดเก็บเอกสาร จำนวน ๑ หลัง			๘,๐๐๐			กองช่าง
๒๔					จัดซื้อเก้าอี้พนักงาน จำนวน ๒ ตัว			๒,๕๐๐			กองช่าง
๒๕					จัดซื้อโต๊ะทำงาน จำนวน ๒ ตัว						กองช่าง
๒๖					ค่าครุภัณฑ์	ครุภัณฑ์คอมพิวเตอร์	เพื่อให้มีอุปกรณ์ใช้อย่างเพียงพอ	จัดซื้อเครื่องคอมพิวเตอร์และ เครื่องสำรองไฟฟ้า จำนวน ๒ ชุด			๓๒,๘๐๐
๒๗				โครงการจัดซื้อเครื่องพิมพ์ จำนวน ๒ เครื่อง			๗,๙๐๐			กองช่าง	
๒๘		ค่าครุภัณฑ์	ครุภัณฑ์งานบ้านงานครัว	เพื่อให้มีอุปกรณ์ใช้อย่างเพียงพอ	จัดซื้อเครื่องตัดแต่งพุ่มไม้ จำนวน ๑ เครื่อง			๑๗,๕๐๐			กองสาธารณสุขฯ
๒๙					จัดซื้อเครื่องตัดหญ้าแบบข้อแข็ง จำนวน ๒ เครื่อง			๑๙,๐๐๐			กองสาธารณสุขฯ

บัญชีครุภัณฑ์

แบบ ผ.๐๓

แผนพัฒนาท้องถิ่น (พ.ศ ๒๕๖๑-๒๕๖๕)

เทศบาลตำบลวังซ้อง

ที่	แผนงาน	หมวด	ประเภท	วัตถุประสงค์	งบประมาณและที่ผ่านมา (ผลผลิตของครุภัณฑ์)	งบประมาณและที่ผ่านมา					หน่วยงานที่ รับผิดชอบหลัก	
						๒๕๖๑ (บาท)	๒๕๖๒ (บาท)	๒๕๖๓ (บาท)	๒๕๖๔ (บาท)	๒๕๖๕ (บาท)		
๓๐	การศึกษา	ค่าครุภัณฑ์	ครุภัณฑ์สำนักงาน	เพื่อให้มีอุปกรณ์ใช้อย่างเพียงพอ	จัดซื้อผู้จัดเก็บเอกสารจำนวน ๑ หลัง						๖,๐๐๐	กองการศึกษา
๓๑					จัดซื้อตุ๊กน้ำทำความสะอาด จำนวน ๑ ตัว			๔,๕๐๐				กองการศึกษา
๓๒					จัดซื้อที่นอนสำหรับเด็ก จำนวน ๑ หลัง			๘,๕๐๐				กองการศึกษา
๓๓					จัดซื้อครุภัณฑ์ทำความสะอาด จำนวน ๑ ชุด						๓๐,๐๐๐	กองการศึกษา
๓๔					จัดซื้อโต๊ะรับประทานอาหารพร้อมม้านั่ง จำนวน ๕ ชุด			๒๗,๕๐๐				กองการศึกษา
๓๕					จัดซื้อโต๊ะอาหารสำหรับเด็ก จำนวน ๔ ชุด			๑๐,๐๐๐				กองการศึกษา
๓๖		ค่าครุภัณฑ์	ครุภัณฑ์โฆษณาและเผยแพร่	เพื่อให้มีอุปกรณ์ใช้อย่างเพียงพอ	จัดซื้อเครื่องฉายภาพ(โปรเจกเตอร์) จำนวน ๑ เครื่อง				๗๐,๐๐๐			กองการศึกษา
๓๗		ค่าครุภัณฑ์	ครุภัณฑ์การศึกษา	เพื่อให้มีอุปกรณ์ใช้อย่างเพียงพอ	จัดซื้อเครื่องเล่นสำหรับเด็ก จำนวน ๑๕ ชุด						๔๐๐,๐๐๐	กองการศึกษา

บัญชีครุภัณฑ์

แบบ ผ.๐๓

แผนพัฒนาท้องถิ่น (พ.ศ ๒๕๖๑-๒๕๖๕)

เทศบาลตำบลวังซ้อง

ที่	แผนงาน	หมวด	ประเภท	วัตถุประสงค์	เป้าหมาย (ผลผลิตของครุภัณฑ์)	งบประมาณและที่ผ่านมา					หน่วยงานที่ รับผิดชอบหลัก
						๒๕๖๑ (บาท)	๒๕๖๒ (บาท)	๒๕๖๓ (บาท)	๒๕๖๔ (บาท)	๒๕๖๕ (บาท)	
๓๘	การศึกษา	ค่าครุภัณฑ์	ครุภัณฑ์ไฟฟ้าและวิทยุ	เพื่อให้มีอุปกรณ์ใช้อย่างเพียงพอ	จัดซื้อเครื่องขยายเสียงโรงเรียนเทศบาล ๑ หนองต้มศึกษา(เงินตง)		๘๐,๐๐๐				กองการศึกษา
๓๙					จัดซื้อเครื่องขยายเสียงแบบพกพา			๕,๐๐๐			กองการศึกษา
๔๐		ค่าครุภัณฑ์	ครุภัณฑ์ดนตรีและนาฏศิลป์	เพื่อให้มีอุปกรณ์ใช้อย่างเพียงพอ	จัดซื้อกลองทอม จำนวน ๑ ชุด			๕,๕๐๐			กองการศึกษา